

هه‌ریمی کوردستان - عیراق  
وهزاره‌تی خویندنی بلاو تووژینه‌وهی زانستی  
زانکۆی صلاح‌الدین - هه‌ولیر

## جیۆمۆرفۆلۆجیای

# ئاوژیلی رۆباری زه‌لم وه‌سه‌نگاندنی به‌کاره‌ینانه‌کانی

نامه‌یه‌که

پیشکەشی کۆلیژی نه‌ده‌بیاتی زانکۆی صلاح‌الدین - هه‌ولیر کراوه  
به‌شیکه‌ نه‌ پیداو‌یستیه‌کانی به‌ده‌ست هه‌ینانی برۆانامه‌ی ماسته‌ر نه‌ جوگرافیا

نه‌لایه‌ن

نۆمیدحه‌باقی حه‌مه‌امین به‌کالۆریۆس - زانکۆی سلیمانی - ۲۰۰۴

به‌سه‌ره‌په‌رشتی

پ.ی.د. عزال‌دین جمعه‌ده‌رویش پالانی

گه‌لاو‌یژی ۲۷۱۳ کوردی      ذی‌القعدی ۱۴۳۴ کۆچی      نه‌یلولی ۲۰۱۳ زاینی



هه‌ریمی کوردستان - عێراق  
وهزاره‌تی خوێندنی با‌او توێژینه‌وه‌ی زانستی  
زانکۆی صلاح‌الدین - هه‌ولێر

## جیۆمۆرفۆلۆجیای

# ئاو‌زیلی رۆباری زه‌لم وه‌ه‌سه‌نگاندنی به‌کاره‌ینانه‌کانی

نامه‌یه‌که

پێشکەشی کۆلیژی نه‌ده‌بیاتی زانکۆی صلاح‌الدین - هه‌ولێر کراوه  
به‌شیکه‌ له‌ پێداوێستیه‌کانی به‌ده‌ست هه‌ینانی ب‌روانه‌می ماسته‌ر له‌ جوگرافیا

له‌ لایه‌ن

ئومیدحه‌ باقی حه‌مه‌امین به‌ کالۆریۆس - زانکۆی سلیمانی - ۲۰۰۴

به‌سه‌ره‌په‌رشتی

پ.ی.د. عزال‌دین جمعه‌ ده‌رویش پالانی

گه‌ لاویژی ۲۷۱۳ کوردی      ذی‌القعدة‌ ی ۱۴۳۴ کۆچی      نه‌یلولی ۲۰۱۳ زاینی

بِسْمِ اللَّهِ الرَّحْمَنِ الرَّحِيمِ

الَّذِي جَعَلَ لَكُمْ الْأَرْضَ مَهْدًا وَجَعَلَ لَكُمْ فِيهَا سُبُلًا لَعَلَّكُمْ تَهْتَدُونَ ( ١٠ ) وَالَّذِي نَزَّلَ مِنَ السَّمَاءِ مَاءً بِقَدَرٍ فَأَنْشَرْنَا بِهِ بَلْدَةً مَيْتًا كَذَلِكَ تُخْرَجُونَ ( ١١ )

صدق الله العظيم

سورة الزخرف

الآية ( ١٠-١١ )

## بېړیاری سه‌رپه‌رشتیاری

ئەم نامەیه به‌سه‌رپه‌رشتی من له به‌شی جوگرافیا - کۆلیژی ئەده‌بیات - زانکۆی سه‌لاحه‌دین ئاماده‌کراوه و به‌شیکه له پیداو‌یسته‌کانی پله‌ی ( ماستەر) له جوگرافیا .

واژوو :

پ.ی. د. عزال‌دین جمعه ده‌رویش پالانی

سه‌رپه‌رشتیاری

## بېړیاری سه‌رۆکی به‌ش

به پشت به‌ستن به پێشنیازی پێشکه‌شکراو له لایه‌ن سه‌رپه‌رشتیاری نامه‌که ، ئەم نامەیه هه‌ل‌ده‌بژیرم بۆ تاوتویکردن .

واژوو :

د. حکمت عبدالعزیز حمد الحسینی

سه‌رۆکی به‌شی جوگرافیا

## بېړیاری لیژنه ی تاوتویکردن

ئیمه ی ئەندامانی لیژنه ی تاوتویکردن و هه‌سه‌نگاندن ئەم نامه‌یه‌مان خوینده‌وهو به ناویشانی ( جیۆمۆرفۆلۆجیای ئاویلی پووباری زه‌لم و هه‌سه‌نگاندنی به‌کاره‌یینه‌کانی) وه له‌گه‌ل خویندکاره‌که‌دا گفتوگومان ده‌باره‌ی ناوه‌پۆک و لایه‌نه‌کانی تری کرد و بېړیاماندا به‌پله‌ی ( بېروانامه‌ی ماسته‌ری له‌ جوگرافیا پېدییت .

واژوو:

واژوو:

پ.ی.د. ئەحمده‌ علی حسن الببواتی  
ئەندام

د. حکمت عبدالعزیز حمد الحسینی  
ئەندام

واژوو:

واژوو:

پ.ی.د. عبدالله عامر عمر  
سه‌رۆکی لیژنه

پ.ی.د. عزالدین جمعه‌ ده‌رویش پالانی  
ئەندام و سه‌رپه‌رشتیار

له‌ لایه‌ن ئەنجومه‌نی کۆلیژی ئەده‌بیاتی - زانکۆی سه‌لاحه‌دین - په‌سندکرا .

واژوو:

پ.ی.د. محمد عبدالله کاکه‌ سور  
پاگری کۆلیژی ئەده‌بیات  
به‌روار / / ۲۰۱۳

پیشہ کی

# پیشکشہ بہ

\* باوک و دایکی میہرہ بانم

\* ہاوری و ہاوخہ می ژیانم.... خیزانہ کہم

\* گولہ گہشہکانی ژیانم ( شنیا ، پاقیار ، ئالیا )

سوچپاس و پي زانين



## سوپاس و پېژانين

سوپاس و ستايش بۇ پەروەردگار ، درودو سەلام لەسەر پۇجى پاكى پيغەمبەرى ئىسلام (د.خ) ، پاش تەواوكردىنى لىكۆلئىنەوئەكە بە پيويستى دەزانم سوپاسى ھەموو ئەو كەسانە بكەم كە ھاوكار و يارمەتى دەرم بوون لە بەئەنجام گەياندىنى لىكۆلئىنەوئەكەدا بەتايبەتى مامۆستاي بەپيژم (پ . ي . د . عزالدين جمعه دەرويش پالانى ) كە ئەركى سەرپەرشتىكرنى لىكۆلئىنەوئەكەى گرتە ئەستۆ و بە پيئمايەكانى لىكۆلئىنەوئەكەى دەولەمەند كرد ، ھەروەھا سوپاسى سەرۆكى بەشى جوگرافيا و سەرجم مامۆستايانى بەشى جوگرافياى زانكۆى صلاح الدين دەكەم بۇ ھاوكارى و پيئمايەكانيان ، سوپاس بۇ ھاوپيئانى خۆشەويستم (محمد صالح و سەلام عبدالكریم و كاوه جبار و محمد عبدالله) كە ھاوكار و يارمەتى دەرم بوون ، سوپاس بۇ كاك ئازاد لە ھانە گەرمەلە و مام عابد لە بانى شار .

سوپاسى ھەموو ئەو دامەزراوہ و فەرمانگە حوكوميانە دەكەم كە ھاوكاريان كردووم بە پيدانى زانبارى و داتاكان بە تايبەتى كاك غەفار لە فەرمانگەى ئامارى ھەلەبجە و كاك حسن و كاك نورالدين لە بەرپۆه بەرايەتى كشتوكالى ھەلەبجە (بەشى زەوى و زار و سامانى ئاژەل) ، سوپاس بۇ كارمەندانى فەرمانگەى كشتوكالى خورمال و بيارە و سەرۆكى شارەوانى بيارە و كاك جاسم لە شارەوانى خورمال .

سوپاس بۇ ھەموو ئەو كەسانەى كە پيئمايى و ھاوكاريان كردووم لە ماوہى خويندىنى ماستەرەكەمدا .

زۆر سوپاس بۇ باوك و دايك و خوشك و براكانم كە ھاوكار و ھاوخەمم بوون تا تەواوكردىنى لىكۆلئىنەوئەكەم . سوپاس بۇ ئارامگرى و ھاوكارى خيژانەكەم و مندالەكانم لە كاتى كۆرسات و نوسينى لىكۆلئىنەوئەكەدا .

ئوميد

پوختہ

## پوختە

### جیۆمۆرفۆلۆجیای ئاویلی پوباری زەلم و ھەلسەنگاندنی بەکارھێنانەکانی

ناوچەیی لیکۆلینەو دەکەوتتە نیوان ھەردوو بازنی پانی ( $19^{\circ} - 11^{\circ} 35' - 15^{\circ} - 23^{\circ} 35'$ ) ی باکور و ھەردوو ھێلی دریزی ( $41^{\circ} - 56^{\circ} 45' - 13^{\circ} - 12^{\circ} 46'$ ) ی پۆژھەلات ، ئاویلەکە دەکەوتتە باشوری پۆژھەلاتی پارێزگای سلێمانی و بە دووری (۶۵ کم) لە شارێ سلێمانیەو ، پوباری ئاویلەکە دەگاتە (۲۲۹,۵ کم) و بەشیکی دەکەوتتە خاکی ولاتی ئێران لە باشوری پۆژھەلاتیەو کە پوبەرەکە دەگاتە (۲۹,۷ کم) .

لە لیکۆلینەو کەدا شیکردنەو کراوە بۆ ژینگەیی سروشتی ئاویلەکە و کاریگەرێکانی لەسەر دروست کردنی شیۆھکانی پوبی زەوی وەک پیکھاتەیی جیۆلۆجی و بەرزێ و نزمی ناوچەکە و پلە و ئاراستەیی لیزی پوبی زەوی ، پوبۆشی پوبەکی ، ھەرھەبا باس لە جۆری ئاویلەو ھەواو خەسلەتەکانی کراوە و کاریگەرێکانی پوبنکراوەتەو لە پیکھەیی کردارەکانی کەشکاری و پامالینەو ، لە پاش باسکردنی کردارە جیۆمۆرفۆلۆجیە باوەکانی ئاویلی پوباری زەلم و دەست نیشان کردنی دیاردە جیۆمۆرفۆلۆجیەکان لە ئاویلەکەدا نەخشەیی جیۆمۆرفۆلۆجی بۆ ناوچەیی لیکۆلینەو دروستکراوە ، ھەرھەبا شیکردنەو مۆرفۆمتری بۆ ئاویلەکانی ناوچەیی لیکۆلینەو کراوە و دەرئەنجامە جیۆمۆرفۆلۆجیەکانی دەست نیشان کراوە .

بۆ تەواو کردنی لیکۆلینەو کە ھەلسەنگاندن بۆ بەکارھێنانەکانی پوبی زەوی ناوچەیی لیکۆلینەو کراوە بۆ ئەو مەبەستەش (۱۳) نمونەیی خاک لە ناوچەکەدا وەرگیراوە و شیکردنەو تاقیگەیی بۆ کراوە و ئەنجامەکان لە سیگۆشەیی پیکھاتەیی خاکدا خراوتە پوبو ، لە شیکردنەو کەدا دەرکەوتووە کە خاکی ناوچەکە لە جۆری قورپینی لیتەییە لە ناوچە دەشتاییەکاندا وەک دەشتە لافاو کرد و پانکەیی و دەشتی دامینی شاخەکان و لە ناوچەیی چەمانەو کاندای لە جۆری تیکەلەیی لیمینە .

ھەر لە لیکۆلینەو کەدا پەیوەندی نیوان شیۆھکانی پوبی زەوی و بەکارھێنانە مۆییەکان دەست نیشانکراوە ، کاریگەری شیۆھکانی پوبی زەوی لە سەر نیشتەجی پوبو و کشتوکالی کردن و گەشت و گوزار و کردە سەربازییەکان خراوتە پوبو ، لە پوبی گونجاوی و ئاستی بەکارھێنانەو بۆ کشتوکالی کردن ناوچەیی لیکۆلینەو دابەشکراوە بە چەند پلەییە بە پشت بەستن بە پلەیی لیزی پوبی زەوی ئاویلەکە .

لە دەرئەنجامی توێژینەو کەش دەردەکەوتتە کە شیۆھکانی پوبی زەوی کاریگەرییان ھەییە لەسەر دابەشبوونی نیشینگە مۆییەکان و ژمارەیی دانیشتوان و بەکارھێنانە جیاوازیەکانی پوبی زەوی ئاویلەکە ، لەھەمان کاتدا ئاویلەکە دەولەمەندە بە بنەما سروشتی یەکانی گەشت و گوزار وەک شاخ و دۆلی قول و دارستان و ئەشکەوت و کانیاوکان ، بۆ کەم کردنەو کاریگەری شیۆھکانی پوبی زەوی لەسەر بەکارھێنانە جۆراو جۆرەکان باشتروایە گرنگی بدیرت بە دروستکردنی پرد و پیکابوایی قیرتاوکراو و بەستنەو سەرچەم بەشەکانی ئاویلەکە بەیەکەو و گرنگی دان بە کشتوکالی کردن (پوبەکی و ئازەلی) و پشت بەستن بە بەکارھێنانی ھۆکارو ئامیری پیکھەوتووە لە کشتوکالی کردندا و دەستە بەرکردنی ژیرخان و خزمەتگوزاریەکان لەسەرچەم بوارەکاندا لە ناوچەیی لیکۆلینەو ، لەبەر ئەوەی ئاویلەکە دەولەمەندە بە بنەماسروشتیەکان ئەگەر بەشیۆھەکی دروست بەکارھێنرین و پەرەپیدانی بەردەوام پەیرەو بکیرت لە ناوچەکەدا .

ناوہ پوک

ناوهرۆك

لاپهه	بابهت
ا	ئايهت
ب	بېيارى سەرپه رشتيار و سەرۆكى بهش
ت	بېيارى ليژنهى گفتوگو
ث	پيشكەش
ج	سوپاس و پى زانين
ح	پوخته
خ	ناوهرۆك
ذ	پېرستى خشتهكان
ر	پېرستى نه خشهكان
ز	پېرستى شيوهكان
ز-ش	پېرستى ويينهكان
ا	پيشهكى
۴۲-۶	<b>بهشى يهكەم / شيكرده وهى خهسلهتهكانى ژينگهى سروشتى و كارىگهري له سەر شيوهكانى پووى زهوى</b>
۶	۱-۱- جيؤلۆجى
۱۱	۱-۲- توپوگرافىاي ناوچهى ليكۆلينه وه ( بهرزى و نزمى)
۲۳	۱-۳- ئاو و مهوا
۳۹	۱-۴- خاك
۳۹	۱-۵- پووپۆشى پوههكى
۷۹-۴۳	<b>بهشى دووهەم / شيوهكانى پووى زهوى و كرداره جيؤمؤرفؤلۆجيه باوهكانى ناوچهى ليكۆلينه وه</b>
۴۳	۱-۲- كرداره جيؤمؤرفؤلۆجيه باوهكانى ناوچهى ليكۆلينه وه
۴۳	۱-۱-۲- كرداره مؤرفؤمه ناخيهكان
۴۳	۱-۱-۱-۲- كهشكارى
۵۰	۱-۱-۲- پامالين
۵۸	۱-۱-۲-۳- كردارى كهشكارى و پامالينى ئاوى ژيىر زهوى
۵۹	۱-۲-۲- كرداره مؤرفؤديناميكيهكان
۵۹	۱-۲-۱-۲- جولەى هيواشى كه رهستهكانى پووى زهوى
۶۰	۱-۲-۲-۲- جولەى خيراى كه رهستهكانى پووى زهوى
۶۱	۲-۱-۳- مرؤف وهك هؤكارىكى جيؤمؤرفؤلۆجى
۶۲	۲-۲- شيوهكانى پووى زهوى ناوچهى ليكۆلينه وه

لاپه په	بابه ت
۶۲	۲-۲-۱- ئەو شىوانەى پووى زهوى كه رهسه نىكى بنچينه بيان ههيه
۶۴	۲-۲-۲- ئەو شىوانەى پووى زهوى كه بهرئه نجامى پامالين
۶۹	۲-۲-۳- ئەو شىوانەى پووى زهوى كه بهرئه نجامى نيشتنن
۷۳	۲-۲-۴- شىوه كارستى يه كانى پووى زهوى
۷۸	۲-۲-۵- درزبردنه كانى قور
۸۰-۱۰۳	<b>بهشى سى يه م / شىكردنه وهى خهسله ته مؤرفۆمه تريه كانى ئاوزيلى پوبارى زهلم</b>
۸۰	۳-۱- سنورى ئاوزيلى
۸۲	۳-۲- دوريه كانى ئاوزيلى
۸۳	۳-۳- خهسله ته كانى روبهر و شىوه
۸۹	۳-۴- خهسله ته كانى به رزى و نرمى
۹۳	۳-۵- خهسله ته كانى تۆپى پوبار
۱۰۰	۳-۶- شىوازي تۆپى ئاورپيژى پوبار
۱۰۴-۱۳۵	<b>بهشى چوارهم / ههلسه نگاندى به كارهيئانه كانى زهوى ناوچهى ليكۆلينه وه</b>
۱۰۴	۴-۱- خاك
۱۰۴	۴-۱-۱- شىكردنه وهى پيكهاتهى فيزياوى خاك
۱۰۹	۴-۱-۲- شىكردنه وهى كيمياوى خاك
۱۱۸	۴-۱-۳- جۆره كانى خاك
۱۲۰	۴-۲- كارىگه رى شىوه كانى پووى زهوى له سه ر نشينگه مرؤيبه كان
۱۲۴	۴-۳- كارىگه رى شىوه كانى پووى زهوى له سه ر به كارهيئانه كانى زهوى
۱۲۴	۱- به كارهيئانه زهوى بۆ كشتوكال كردن
۱۲۴	۱- كشتوكالى به راو
۱۲۵	ب- كشتوكالى ديمى
۱۲۶	۲- به كارهيئانه زهوى بۆ له وه پگكان
۱۲۷	۳- به كارهيئانه زهوى بۆ دارستانه كان
۱۲۸	۴- به كارهيئانه زهوى بۆ پيشه سازى (كانه كان)
۱۲۸	۵- كارىگه رى شىوه كانى پووى زهوى له سه ر گه شت و گوزار
۱۳۱	۶- كارىگه رى شىوه كانى پووى زهوى له سه ر كرده (جموجوله) سه ربازيه كان
۱۳۲	۴-۴- ههلسه نگاندى زهوى به پيى گونجاوى بۆ به كارهيئانه كان

لاپږه	بابه
۱۳۶	دهرته نجامه کان
۱۳۸	پيشنياره کان
۱۳۹	ليستی سرچاوه کان
۱۴۵-۱۴۶	پاشکوکان
۱	پوخته به زماني عه ربی
a-b	پوخته به زماني ټينگليزي

### پېړستی خشته کان

لاپږه	ناونیشان	ژماره
۸	پیکهاته ی جیولوچی ناوزیلې روبری زه لم و خه سلته ته کانی	۱-۱
۱۶	دابه شکردنی ناوچه ی لیکولینه وه بو چه ند پشتینه یه کی لیژی به پی پلین کردنی Zing	۲-۱
۲۰	دابه شکردنی ناوچه ی لیکولینه وه بو چه ند ناراسته یه کی لیژی	۳-۱
۲۶	تایه تمه ندیه کانی پله ی گه رمی (س) له ویستگه ی که شناسی هه له بجه له نیوان سالانی (۲۰۱۱-۲۰۰۲)	۴-۱
۲۷	تیکرای مانگانه و وهرزی و سالانه ی دهرکه وتنی تیشکی خوری راسته قینه (کاترمیر/پوژ) له ویستگه ی که شناسی هه له بجه له نیوان سالانی (۲۰۱۱-۲۰۰۲)	۵-۱
۲۸	تیکرای مانگانه و وهرزی و سالانه ی خیرای با(م/چرکه) له ویستگه ی که شناسی هه له بجه له نیوان سالانی (۲۰۱۱-۲۰۰۲)	۶-۱
۳۰	بری بارانی مانگانه و وهرزی و سالانه له ویستگه ی که شناسی هه له بجه له نیوان سالانی (۲۰۱۱-۲۰۰۲)	۷-۱
۳۲	توندی بارانی پوژانه له ویستگه ی که شناسی هه له بجه له وهرزی (۲۰۱۱-۲۰۱۰)	۸-۱
۳۳	توانای باران له پامالینی پووی زه وی به پی هاوکیشی فوژنیه له ویستگه ی که شناسی هه له بجه له نیوان سالانی (۲۰۱۱-۲۰۰۲)	۹-۱
۳۴	خه سلته ته کانی شی پی پژه بی(%) له ویستگه ی که شناسی هه له بجه له نیوان سالانی (۲۰۱۱-۲۰۰۲)	۱۰-۱
۳۵	هاوکولکه ی وشکی ناوچه ی لیکولینه وه به پی هاوکیشی دیمارتون	۱۱-۱
۳۶	خه سلته ته کانی به هه لم بوون (ملم) له ویستگه ی که شناسی هه له بجه له نیوان سالانی (۲۰۱۱-۲۰۰۲)	۱۲-۱
۳۸	ژماره ی پوژه کانی زوقم له ویستگه ی که شناسی هه له بجه له نیوان سالانی (۲۰۱۱-۲۰۰۲)	۱۳-۱
۳۹	پوبه ری جوړه کانی پووپوشی پووه کی له ناوزیلې روبری زه لم	۱۴-۱
۵۳	دیاری کردنی پله ی پامالینی دولی به پی پلین کردنی (Bergsma)	۱-۲
۵۴	تیکرا و پله ی پامالینی دولی و ژماره و پوبه ری شوینه کان له ناوچه ی لیکولینه وه دا	۲-۲
۸۳	پوبه ر و دوریه کانی ناوزیلې سه ره کی(زه لم) و ناوزیله لاهه کی یه کانی	۱-۳
۸۵	خه سلته ته کانی شیوه و پوبه ری ناوزیلې زه لم و ناوزیله لاهه کیه کانی	۲-۳
۹۱	خه سلته ته کانی به رزی و نزمی ناوزیلې روبری زه لم و ناوزیله لاهه کیه کانی	۳-۳

لایپره	ناونیشان	ژماره
۹۶	خەسلەتەکانی تۆپى ئاورپىژى ئاوزىلەکانى ناوچەى لىكۆلىنەوہ	۴-۳
۹۹	چېرى ئاورپىژى لە ئاوزىلەکانى ناوچەى لىكۆلىنەوہدا	۵-۳
۱۰۱	ھاوگۆلگەى پىچ کردن (خواردوو) بۆ ئاوزىلەکانى ناوچەى لىكۆلىنەوہ	۶-۳
۱۰۶	شىكردنەوہى خەسلەتە فىزىياوہىەکانى نمونە وەرگىراوہکانى خاکی ئاوزىللى پوبارى زەلم	۱-۴
۱۱۰	شىكردنەوہى خەسلەتە كىمىياوہىەکانى نمونە وەرگىراوہکانى خاکی ئاوزىللى پوبارى زەلم	۲-۴
۱۱۲	جۆرى خاك و پىژەى ژمارەى ھايدروچىنى (PH)	۳-۴
۱۱۳	ديارى كردنى پىژەى (%) كاربونى ئورگانى پىويست لە خاكدا	۴-۴
۱۱۳	جۆرى خاك و پلەى گەياندىنى كارەبايى	۵-۴
۱۱۵	پىژەى (%) ى خوڧى تواوہى خاك و جۆرى خاك	۶-۴
۱۲۰	دابەشبوونى نشىنگە مرۆيىەكان و دانىشتوانى ناوچەى لىكۆلىنەوہ بۆ سالى (۲۰۱۲)	۷-۴
۱۲۱	پوبەرى گشتى زەوہىەكانى ناوچەى لىكۆلىنەوہ / دۆنم (كشتوكالى و نا كشتوكالى)	۸-۴

### پىچرستى نەخشەكان

لایپره	ناونیشان	ژماره
۲	شوڧىنى جوگرافى ئاوزىللى پوبارى زەلم	۱
۷	جىۆلۆجى ئاوزىللى پوبارى زەلم	۱-۱
۱۳	ھىلەكانى بەرزى يەكسان لە ئاوزىللى پوبارى زەلم	۲-۱
۱۴	بەرزى و نزمى گشتى لە ئاوزىللى پوبارى زەلم	۳-۱
۱۷	پلەى لىژى ئاوزىللى پوبارى زەلم بە پىى دابەشكردنى Zing	۴-۱
۲۱	ئاراستەى لىژى ئاوزىللى پوبارى زەلم	۵-۱
۴۰	جۆرەكانى پووپوشى رووہكى لە ئاوزىللى پوبارى زەلم	۶-۱
۵۵	دابەشبوونى پلەى رامالىنى دۆلى لە ئاوزىللى پوبارى زەلم	۱-۲
۶۳	جىۆمۆرفۆلۆجى ئاوزىللى پوبارى زەلم	۲-۲
۸۱	ئاوزىلە لاوہكىەكانى ئاوزىللى پوبارى زەلم	۱-۳
۱۰۲	شىۋازى تۆپى ئاورپىژى لە ئاوزىللى پوبارى زەلم	۲-۳
۱۰۵	شوڧىنى وەرگرتنى نمونەكانى خاك لە ئاوزىللى پوبارى زەلم	۱-۴
۱۰۷	دابەشبوونى جوگرافى پىكھاتەى فىزىياوى خاك (ا- قور ، ب- لىتە ، ج- لم) لە ئاوزىللى پوبارى زەلم	۲-۴
۱۱۱	دابەشبوونى جوگرافى پىكھاتەى كىمىياوى خاك (ا-PH ، ب- ماددەى ئورگانى ، ج- كاربونى ئورگانى) لە ئاوزىللى پوبارى زەلم	۳-۴
۱۱۴	دابەشبوونى جوگرافى پىكھاتەى كىمىياوى خاك (ا- گەياندىنى كارەبايى ، ب- خوڧى تواوہى گشتى ، ج- ئايۆنى كالىسيۆم) لە ئاوزىللى پوبارى زەلم	۴-۴
۱۱۷	دابەشبوونى جوگرافى پىكھاتەى كىمىياوى خاك (ا- ئايۆنى ئاسن ، ب- ئايۆنى سۆديۆم ، ج- ئايۆنى پۆتاسيۆم) لە ئاوزىللى پوبارى زەلم	۵-۴



ژماره	ناونیشان	لاپهړه
۶-۴	جوړه کانی خاک له ئاوژیلې پوباری زهلم	۱۱۹
۷-۴	دابه شبوونی نشینگه مروییه کان به پیی به رزی و نزمی و توړی درېژبوونه وهی لقه پوباره کان	۱۲۲
۸-۴	دابه شبوونی زهویه کانی ئاوژیلې پوباری زهلم به پیی ئاستی گونجاویان بؤ به کارهیتان	۱۳۴

### پېړستی شیوه کان

ژماره	ناونیشان	لاپهړه
۱-۳	شیوهی ئاوژیلې لاهه کیه کانی ئاوژیلې پوباری زهلم	۸۸
۲-۳	پروفایلی درېژی ئاوژیلې پوباری زهلم و ئاوژیلې لاهه کیه کانی	۹۴
۱-۴	سیگوشه ی پیکهاته ی خاکی ئاوژیلې پوباری زهلم	۱۰۸

### پېړستی وینه کان

ژماره	ناونیشان	لاپهړه
۱-۱	چینی مدملکات له (ا) پیکهاته ی قولقوله له گوندی یالان پی، (ب) پیکهاته ی تانجه رو له گوندی خه رپانی	۹
۲-۱	درزبردن و ترازانی به ردی شاخی ته ته به هو ی جو له ی ته کتونی و کرداری که شکاریه وه	۱۱
۳-۱	دهشتی پانکهی له پوژئاوای گوندی هانه ی قول	۱۸
۴-۱	(ا) پامالینی دو لې له شاخی خوړنه وازان (ب) هه ره سهیتانی خو ل و به رد له شاخی قه لاسوله	۱۹
۵-۱	چری دارستان له قه دپاله کانی پوو له باکور(باکور و باکوری پوژ ه لآت و باکوری پوژ ئاوا) له (ا) شاخی سنگه دو ل (ب) له شاخی قه لای سه رگه ت	۲۰
۶-۱	که می دارستان و توندی پامالین له قه دپاله کانی پوو له باشور(باشور و باشوری پوژ ه لآت و باشوری پوژ ئاوا)	۲۲
۷-۱	چری دارستان له قه دپاله کانی پوو له پوژ ه لآت له شاخی شرام	۲۳
۸-۱	نه بونی دارستان و دروست بوونی دیارده ی که شکاری کیمیاوی و فیزیایوی له قه دپالی شاخی لنگه له رز	۲۳
۹-۱	دیارده ی که شکاری فیزیایوی و درزبردنی به رده کان له شاخی که مانجه ر به هو ی به رزی و نزمی پله ی گه رمی	۲۷
۱۰-۱	(ا) کرداری که شکاری کیمیاوی له دو لې زهلم (ب) دیارده ی هه ره سهیتانی به رد و خو لې قه دپاله کان به هو ی بارانه وه له دهره دپوه	۳۱
۱۱-۱	دیارده ی کو بونه وه ی به رد (تالوس، هشیمی صخری) له دامینی به رزاییه کانی یالان پی	۳۷
۱۲-۱	کرداری که شکاری زینده گی له ریگه ی په گی دره خته کانه وه له شاخی ته ته	۴۱
۱-۲	دیارده ی تو یکل کردنی به رد له شاخی هیله به شه	۴۴
۲-۲	دیارده ی درزبردن و وردبوونی به رد له شاخی کو لیت	۴۵
۳-۲	دیارده ی که شکاری فیزیایوی به هو ی (ا) کرداری هه لکو لینی میرو له وه له دهشتی یالان پی (ب) په گی پوهه ک و درزبردنی به رد له شاخی نه یجه کو ل (ج) هه لکو لینی خاک به هو ی مشکه وه له شاخی کو لیت	۴۶
۴-۲	کرداری توانه وه و کون بوونی به رده کان به هو ی کرداری به کاربو ن بونه وه له شاخی لنگه له رز	۴۸

لاپېرې	ناونیشان	ژماره
۴۹	دياردهی به ئوكسيد بوون له شاخی هیله به شه	۵-۲
۵۰	کرداری که شکاری کیمیاوی به هوی قه وزه وه له گوندی دهره ی مه پ	۶-۲
۵۱	دياردهی پامالینی پوکاری (پووی) له ده شتی بانی شار	۷-۲
۵۲	دياردهی پامالینی جوگه له یی له پوژئاوای گوندی ده گاشیخان	۸-۲
۵۲	دياردهی پامالینی دوئی له چه می بیاره و نیشتی که رهسته پاملراوه کان له لایه کی دوئه که دا	۹-۲
۵۷	دياردهی توانه وهی به رده کلسی به کان به هوی ئاوی سهر زهویه وه له دوئی زه لم	۱۰-۲
۵۷	کرداری پاملین و نیشتی که رهسته پاملراوه کان له دوئی لوت به راو له خوړنه وازان	۱۱-۲
۵۸	کرداری پامالینی ئاوی و دروست بوونی دیاردهی پامالینی دوئی له وه زه نی	۱۲-۲
۵۹	دياردهی خزانی له سه رخوی که رهسته کانی پوی زهوی له به رزاییه کانی زه لم	۱۳-۲
۶۰	دياردهی داکه وتنی به رد له شاخی یالان پی	۱۴-۲
۶۱	دياردهی خلیسکانی به رد له (ا) شاخی که مانجه ر(ب) دوئی مه پگاوان	۱۵-۲
۶۲	کاری مروقه له گوړانکاریه کانی پووی زه ویدا وه که له شاخی ته ته دا ده بینریت	۱۶-۲
۶۴	گردی سی قوچان له باشوری پوژه لاتی گوندی گولپ	۱۷-۲
۶۶	دياردهی زهوی بی که لک له باشوری پوژه لاتی گوندی بانی شار	۱۸-۲
۶۷	دياردهی خه نده ق له دوئی خوړنه وازان (دوئی له ک له کان)	۱۹-۲
۶۷	که ناری به ردین له دوئی په چه ته نگه له خوړنه وازان	۲۰-۲
۶۸	دياردهی تافگه له دوئی زه لم (سه رچاوه ی زه لم)	۲۱-۲
۶۹	ده شتی دامینی چیا ی هیله به شه له پوژئاوای گوندی نارنجله	۲۲-۲
۷۰	پلیکانه ی پوباری له دوئی لوت به راو له خوړنه وازان	۲۳-۲
۷۱	ده شتی پانکه یی له دهره وله	۲۴-۲
۷۱	دياردهی ده شته لافا وکرده کان له که ناری پوباری زه لم (باشوری گوندی ته په ریژینه)	۲۵-۲
۷۲	نیشته نی بنی (بنکی) دوئه کان له دوئی خوړنه وازان	۲۶-۲
۷۳	چه مانه وه ی پوباری له پوباری زه لم له گردی گو	۲۷-۲
۷۴	دياردهی پوویه کی کلسی به رز و نزم (متشرشر) له به رزاییه کانی دوئی خوړنه وازان	۲۸-۲
۷۵	دياردهی مالی هه نگ له شاخی گه پلان له باکوری گوندی بانی شار	۲۹-۲
۷۶	(ا) نه شکه وتی خه زینه له دوئی خوړنه وازان (ب) عه ودالان له دوئی زه لم	۳۰-۲

لاپه پره	ناونیشان	ژماره
۷۶	(۱) ئەشکەوتی گاوران له دۆلی سەرگهت (ب) ئەشکەوتی یالان پی له شاخی نهیجه کۆل	۳۱-۲
۷۷	(۱) کانیاوی کلکی ئەسپ له دۆلی سەرگهت (ب) کانیاوی کارستی له دۆلی زهلم	۳۲-۲
۷۸	دیاردە ی کارستی به دەرەوه بوو له دۆلی لوت بهراو	۳۳-۲
۷۹	دیاردە ی هوات الانھیار له دۆلی زهلم	۳۴-۲
۷۹	دیاردە ی درز بردنی خاک له دامینی شاخی نهیجه کۆل	۳۵-۲
۱۲۵	دارستانی گوپز و ههنجیر و قوڤ و چنار و قهیسسی و توو له دۆلی زهلم	۱-۴
۱۲۶	پهزی تری له دۆلی وهزەنی	۲-۴
۱۲۷	دارستان و گژوگیای کهناری پوباری زهلم	۳-۴
۱۲۷	دارستانی دهستکرد له باکوری پوژئاوای شاروچکه ی بیاره	۴-۴
۱۲۸	کارگه ی قیری گومه لار له باشوری گوندی گومه لار	۵-۴
۱۲۹	بارینی به فر له ناوچه شاخاویه کان و دامینی بهرزاییه کانی ئاویله که (بهرزاییه کانی باسکه درێژ)	۶-۴
۱۳۰	تافگه ی سه رچاوه ی زهلم له پوژه لاتنی گوندی زهلم	۷-۴
۱۳۱	کانیاو (گه پاو) ی خورمال	۸-۴

### پاشکۆکان

لاپه پره	ناونیشان	ژماره
۱۴۵	خه سلته ی کیمیای چهند نمونه یه کی سه رچاوه و ئاوی کانیاو و بیره کان (به ش / ملیون) له ئاویله ی پوباری زهلم	۱
۱۴۶	دیاری کردنی چری ئایون و په گه زه کیمیای و فیزیایه کانی ئاو به پی پیوه ری ریکخراوی ته ندروستی جیهانی (WHO) بۆ سالی (۱۹۹۶) و ده ولته ی عیراقی بۆ سالی (۱۹۹۸)	۲

پیشہ کی

## پيشهكى

گرنگى لىكۆلئىنەۋە جىئومۇرفۇلۇجىيەكان ۋەك بەشېك لە لىكۆلئىنەۋەى جوگرافىيەى سروشتى زيادى كىردوۋە ، لەگەل زيادبوۋى گىرنگى دانى مرۇق بەو گىرقتانەى پۈبەپۈۋى دەبىتتەۋە لە بەكارهيتانەكانى پۈۋى زەۋى بەمەبەستى زانىنى ھۆكارى دروست بوۋى گىرقتەكان ۋە دۆزىنەۋەى پىگەچارەى گونجاۋ بۆيان ، جىئومۇرفۇلۇجىيەى پىراكتىكىش ۋەك بەشېك لە زانىسى جىئومۇرفۇلۇجىيە پادەى سود ۋەرگرتن ۋە پەرەپىدان ۋە ھەلسەنگاندن ۋە بەكارهيتانەى دەرامەتە سروشتىيەكان پەيوەست دەكات بە شىۋەكانى پۈۋى زەۋى ، لەگەل لىكۆلئىنەۋە لە گىرقتەكانى ژىنگەى سروشتى كە بەرئەنجامى شىۋەكانى پۈۋى زەۋىن ، بەمەبەستى بەئەنجام گەياندى لىكۆلئىنەۋەكەمان توپزەر ئەم ھەنگاۋانەى پەپەرە كىردوۋە .

### گىرقتى لىكۆلئىنەۋە:

گىرقتى لىكۆلئىنەۋەكە برىتى يە لە دەست نىشانكىردى شىۋەكانى پۈۋى زەۋى ئاۋزىلەكە ۋە ھۆكارانەى بونەتە ھۆى دروست بونيان ۋەك ھۆكارەكانى ژىنگەى سروشتى ۋە دىيارىكىردى كىردارە جىئومۇرفۇلۇجىيە باۋەكانى ئاۋزىلەكە ، لەگەل كارىگەرى شىۋەكانى پۈۋى زەۋى لەسەر بەكارهيتانە جۇراۋجۇرەكان ۋە پادەى گونجاۋى پۈۋى زەۋى ئاۋزىلەكە بۇ بەكارهيتانەكان .

### گىرمانەى لىكۆلئىنەۋە:

لىكۆلئىنەۋەكە ۋەلامى ئەم گىرمانانە لەخۇ دەگىرت:

- ۱- پۇلى ھۆكارە سروشتى يەكان ( پىكھاتەى جىۋلۇجى ، بەرزى ۋە نزمى ، ئاۋوھەۋا ، پۈۋىشى پۈۋەكى) لە دروست كىردى شىۋەكانى پۈۋى زەۋىدا؟
- ۲- كىردارە جىئومۇرفۇلۇجىيە باۋەكانى ناۋچەى لىكۆلئىنەۋە ۋە پۇلىان لە دروست كىردى شىۋەكانى پۈۋى زەۋى .
- ۳- شىۋەكانى پۈۋى زەۋى ۋە كارىگەرىان لەسەر بەكارهيتانەكانى زەۋى لە ناۋچەى لىكۆلئىنەۋە .
- ۴- پادەى گونجاۋى شىۋەكانى پۈۋى زەۋى ناۋچەى لىكۆلئىنەۋە بۇ بەكارهيتانە جۇراۋ جۇرەكان .

### ئامانجى لىكۆلئىنەۋە:

لىكۆلئىنەۋەكە چەند ئامانجىكى ھەيە ئەۋانئىش:

- ۱- دەست نىشان كىردى شىۋە جىئومۇرفۇلۇجىيەكانى ناۋچەى لىكۆلئىنەۋە ۋە دروست كىردى نەخشەى جىئومۇرفۇلۇجى بۇ ناۋچەكە .
- ۲- دەست نىشانكىردى كارىگەرى شىۋە جىئومۇرفۇلۇجىيەكانى ئاۋزىلەكە لەسەر بەكارهيتانەكانى مرۇق لە ئاۋزىلەكەدا .
- ۳- ھەلسەنگاندنى ناۋچەى لىكۆلئىنەۋە لەپۈۋى بەكارهيتانە مرۇببەكانەۋە ۋە ئاستى گونجاۋى ناۋچەكە بۇ چالاكىە مرۇببە جىاۋازەكان .

### سنورى ئاۋزىلە:

ئاۋزىلە پۈبارى زەلم دەكەۋىتە باشورى پۇژھەلاتى پارىزگای سلىمانى ، بەدورى ( ۶۵ كم) لە شارى سلىمانىيەۋە ، لە نىۋان ھەردوۋى بانزەى پانى ( ۱۹° - ۱۱° ۳۵' - ۲۳° ۱۵' ) باكور ۋە ھەردوۋى ھىلى درىژى ( ۴۱° - ۵۶° - ۴۵° ) ۱۳° - ۱۲° ۴۶' ) پۇژھەلات ۋەك لە نەخشەى ژمارە ( ۱ ) دا خراۋتە پۈۋى ، پۈبەرى ئاۋزىلەكە دەگاتە ( ۲۲۹,۵ كم ) ، لە پۈبەرەش ( ۲۹,۷ كم ) دەكەۋىتە خاكى ۋىلاتى ئىرانەۋە .

### ھۆكارەكانى ھەلبۇاردنى بابەتى لىكۆلئىنەۋە:

ھۆكارەكانى ھەلبۇاردنى لىكۆلئىنەۋەكە ئەمانەن:

- ۱- نەبوۋى لىكۆلئىنەۋەى جوگرافىيەى سروشتى لەسەر ناۋچەى دەست نىشان كراۋ لەھەر بۈارىك بىت .

## نه خشه‌ی ژماره ۱ شوینی ناوجهی لیکولینه‌وه

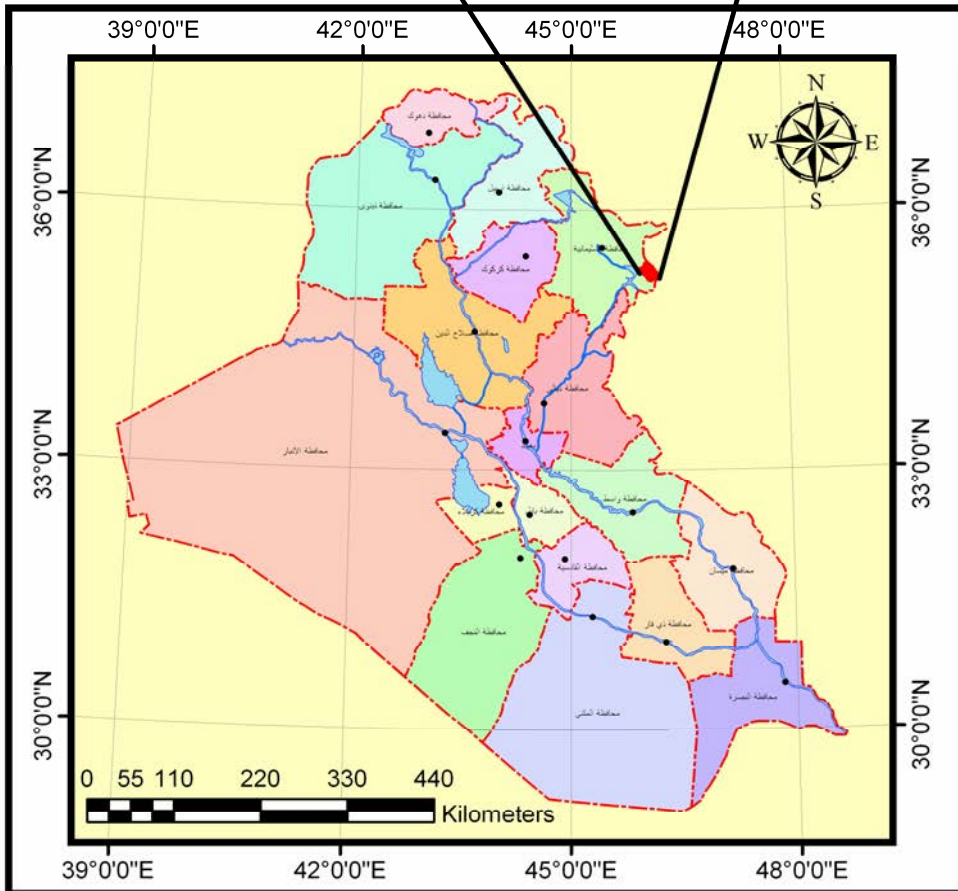
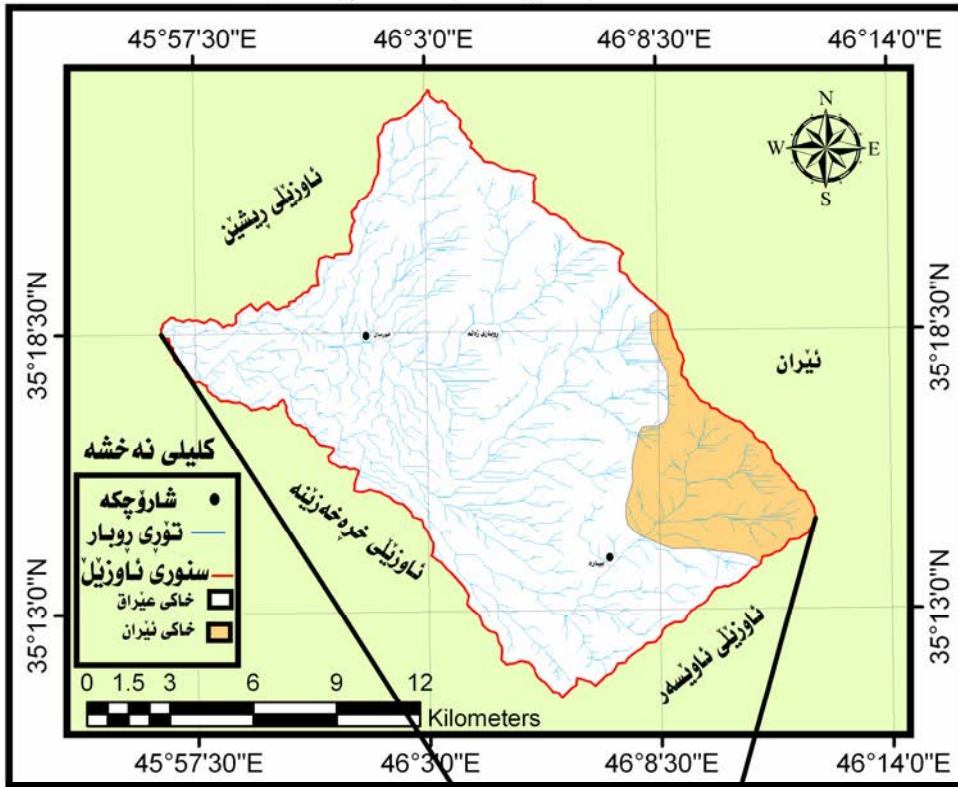

له‌کاری توێژەر به پشته به‌ستن به :

- جمهوری العراق، الهيئة العامة للمساحة، خارطة العراق الادارية، مقياس 1:100000، بغداد، 2002.

- ۲- دەولەمەندى ناوچەى لىكۆلىنەو بە جۇراوچۇرى شىوہ جىۋمۇرفۇلۇجىيەكان .
- ۳- نىزىكى تويۇرەر لە ناوچەى دەست نىشان كراو شارەزايى و ئاسان پى راگەشتنى بۇ سەردانە مەيدانىەكانى ناوچەكە .

### گرفتەكانى بەردەم لىكۆلىنەوہ :

- ۱- نەبوونى سەرچاوەى زانستى و لىكۆلىنەوہى جوگرافى تايبەت بە ناوچەى لىكۆلىنەوہ .
- ۲- گرفتى ھاتوچۇ و سەردانى مەيدانى بەشە جياوازەكانى ناوچەكە لە پووى ئەمنىەوہ بەھوى ئەوہى ناوچەى لىكۆلىنەوہ دابەش بووہ بەسەر دوو ولات دا و دەكەويتە ناوچەىەكى سنورىەوہ لە نيوان ھەردوو ولات دا .
- ۳- بوونى گىلگەى مین و تەقەمەنى لە ناوچەكەدا كە دەگەرپتەوہ بۇ شەرى ھەشت سالى نيوان عىراق ئىران ، ئەمەش مەترسى سەردانە مەيدانىەكانى زياتر دەكرد .
- ۴- نەبوونى رىگای ئۆتۆمبىل و گرانى گەپان و سەردانى مەيدانى لە ناوچە شاخاويەكاندا بە ھوى سەختى ناوچەكەوہ .
- ۵- نەبوونى داتا لەسەر ئەو بەشەى دەكەويتە خاكى ئىران ، پشتمان بە سەردنى مەيدانى بەست بۇ پەيداگردنى داتا و زانىارىەكان .
- ۶- نەبوون و پىچر پىچرى داتاكان و گران دەست كەوتنىان لە دام و دەزگا و فەرمانگە حكومىەكاندا .

### مىتۇدى لىكۆلىنەوہ :

ھەر لىكۆلىنەوہىەكى زانستى وادەخوازىت مىتۇدىك يان چەند مىتۇدىكى زانستى پوون پىادەبكات بەمەبەستى بەئەنجام گەياندى لىكۆلىنەوہكە ، لەم لىكۆلىنەوہىەدا مىتۇدى شىكردنەوہى بىرى و زانستىمان بەكارھىناوہ كە بەبەشيك دەست پى دەكات و بە ھەموو كۆتايى دىت ، ئەمەش بە مىتۇدىكى نمونەى دادەنرىت لە لىكۆلىنەوہ جىۋمۇرفۇلۇجىيەكاندا .

بۇ گەيشتن بە ئامانجەكانى لىكۆلىنەوہ پلانى لىكۆلىنەوہكەمان دابەش كردوہ بۇ سى قۇناغ كە برىتتىن لە :

### يەكەم : كارى كىتبخانىەى :

- ئەم قۇناغە خوئىندەوہى كىتېب و نامە زانكۆبى و تويۇزىنەوہ و راپۇرت و گۇفارەكان دەگرىتەوہ لەگەل دەست خستنى بەلگەنامەكان (داتاي رادارى) و نەخشەكان وەك :
- ۱- نەخشەى تۇپۇگرافى ناوچەكە بە پىوہرى ۱/۱۰۰۰۰ بۇ سالى ۱۹۸۰ .
- ۲- نەخشەى جىۋلۇجى ناوچەكە كە دەرچوہ لە لايەن رىكخراوى فاوہوہ لە سالى ۲۰۰۲ دا ، لەگەل نەخشەى جىۋلۇجى ناوچەكە كە لە لايەن بەپىوہبەرايەتى پووپىوى جىۋلۇجى عىراقىەوہ دەرچوہ لە سالى ۱۹۸۰ .
- ۳- نەخشەى دابەشبوونى خاك لە عىراق بە پشت بەستن بە نەخشەى Soil and soil condition بە پىوہرى (۱/۱۰۰۰۰۰) ى تويۇرەر (Buring-1960) .
- ۴- داتاي ئاۋوہەوايى لە وەزارەتى كشتوكال و ئاۋدىرى ، سەنتەرى كەشناسى كشتوكالى بەكرەجۇ (بلاۋنەكراوہ) ، ۲۰۱۲ .
- ۵- داتاي كشتوكال لە وەزارەتى كشتوكال و ئاۋدىرى ، بەپىوہبەرايەتى كشتوكالى ھەلەبجە (بەشى زەوى و زار و سامانى ئازەل) ، (بلاۋنەكراوہ) ، ۲۰۱۲ .
- ۶- داتاي دانىشتوان لە وەزارەتى پلان دانان ، بەپىوہبەرايەتى ئامارى سلىمانى ، فەرمانگەى ئامارى ھەلەبجە ، (بلاۋنەكراوہ) ، ۲۰۱۲ .
- ۷- نمونەى بەرزى و نزمى ژمارەى D.E.M بە وردىبىنى ۳۰ مەتر .
- ۸- لە لىكۆلىنەوہكەدا (۲) سەرچاوەى كوردى كىتېب و نامەى ماستەر و (۷۷) سەرچاوەى عەرەبى كىتېب و نامەى ماستەر و تىزى دكتورا و (۱۴) سەرچاوەى ئىنگلىزى و (۴) گۇفار بەزمانى عەرەبى بەكارھاتوہ .

## بەرنامە بەکارھاتوۋەکانى لىكۆلېنەۋە برىتېن لە :

۱- Arc GIS .10

۲- Global Mapper.11

۳- Googl Earth

## دوۋەم : قۇناغى مەيدانى:

ئەم قۇناغە تايىبەتە بە سەردانى مەيدانى ناۋچەى لىكۆلېنەۋە بەمەبەستى شارەزابوون بە ناۋچە و بابەتى لىكۆلېنەۋە و خستىنە پۈۋى لايەنە شاراۋەكانى ناۋچەكە لە رېگەى گەپان بە ناۋچەكەدا و گفتوگۆ كردن لەگەل كەسانى شارەزا و دانىشتوى ناۋچەكە و بەراورد كردنى داتا و زانىارىيە كۆكراۋەكان بەو زانىارىيەنى لە مەيداندا بەرچاۋ دەكەون و بەرجەستەن بە پشت بەستىن بە پېنمىي و زانىارىيەكانى بەرپىز سەرپەرشتىارى لىكۆلېنەۋە ، لە ھەمان كاتدا كامپىراى فۆتو بەكارھاتوۋە بۇ وىنە گرتنى دياردەكان و پىۋانەى ھەندىك لە دياردەكان كراۋە لە مەيداندا ، ئامپىرى (GPS) بەكار ھاتوۋە بۇ دەست نىشانكردنى شوپىنى ۋەرگرتنى نمونەكانى خاك و شوپىنى دياردەكان و شوپىنى گوندەكان . سەردانە مەيدانىەكانىش بەم شىۋەيە بوۋە :

پۇژانسى ( ۲۰۱۲/۸/۲۵-۲۳ ) ، ( ۲۰۱۲/۹/۱۲-۸ ) ، ( ۲۰۱۲/۱۰/۳۱-۳۰ ) ، ( ۲۰۱۲/۱۲/۷-۵ ) ، ( ۲۰۱۲/۱۲/۱۵ ) ، ( ۲۰۱۳/۲/۷ ) ، ( ۲۰۱۳/۲/۱۵ ) ، ( ۲۱۳/۳/۱۷-۱۵ ) ، ( ۲۰۱۳/۴/۱۹ ) ، ( ۲۰۱۳/۵/۳ ) .

## سى يەم : قۇناغى رېكخستنى داتاكان:

ئەم قۇناغە تايىبەتە بە رېكخستنى ئەو داتايانەى ۋەر گىراۋە لە ھەردوۋ قۇناغى پېشودا ۋەك داتاي ئاۋوھەۋايى و كشتوكالى و مرويى و لەگەل ئەو داتايانەى لە شىكردنەۋەى تاقىگەى خاكى ناۋچەى لىكۆلېنەۋەۋە بەدەست ھاتوۋە لە شىۋەى خستە و نەخشە و شىۋەدا و پاشان لە سەر پوناكى ئەو خستە و نەخشە و شىۋانە شىكردنەۋەى زانستيان بۇ كراۋە و بە نوسىنى لىكۆلېنەۋەكە كۆتايى دىت .

## بەيكەرى لىكۆلېنەۋە:

بەمەبەستى بە دېھننى نامانجەكان لىكۆلېنەۋەكە دابەشكراۋە بەسەر چوار بەشدا لەگەل پېشەكى و دەرئەنجام و پاسپاردەكان . بەشى يەكەم تايىبەتە بە باسكردنى خەسلەتەكانى ژىنگەى سروشتى ناۋچەى لىكۆلېنەۋە (پىكھاتەى جىۋلۇجى ، بەرزى و نزمى و پلە و ئاراستەى لىژى ناۋچەكە ، خەسلەتەكانى ئاۋوھەۋاي كۆن و ئىستا ، جۆرەكانى پوۋپۇشى پوۋەكى ) و كاريگەرى لەسەر دروستكردنى شىۋەكانى پۈۋى زەۋى ناۋچەى لىكۆلېنەۋە . بەشى دوۋەم پىكدىت لە باسكردنى كردارە جىۋمۇرفۇلۇجىيە باۋەكانى ئاۋزىلەكە ۋەك كردارە مۇرفۇمەناخى و مۇر فۇدىنامىكەكان و كاريگەريان لەسەر دروستكردنى دياردە جىۋمۇرفۇلۇجىيەكانى پۈۋى زەۋى ئاۋزىلەكە ، پاشان باسكردنى شىۋە جىۋمۇرفۇلۇجىيەكانى ناۋچەى لىكۆلېنەۋە بە پى بنچىنە و ھۆكارەكانى دروست بوۋىيان . بەشى سى يەم تايىبەتە بە باسكردنى خەسلەتە مۇرفۇمەترىيەكانى ئاۋزىلى پوبارى زەلم لە رېگەى شىكردنەۋەى خەسلەتەكانى شىۋە و بەرزى و نزمى پۈۋى زەۋى ئاۋزىلەكە و خەسلەتەكانى تۆرى ئاۋرېژ و شىۋازى تۆرى ئاۋرېژ . بەشى چوارەم تايىبەتە بە ھەلسەنگاندنى بەكارھىتەكانى پۈۋى زەۋى ناۋچەى لىكۆلېنەۋە و پىكدىت لە شىكردنەۋەى پىكھاتەى فىزىۋى و كىمىۋى خاكى ناۋچەكە و جۆرەكانى خاك و كاريگەرى شىۋەكانى پۈۋى زەۋى لەسەر بەكارھىتەكان . جۆراۋ جۆرەكانى زەۋى و پادەى گونجاۋى پۈۋى زەۋى ناۋچەى لىكۆلېنەۋە بۇ بەكارھىتەكان .



## لێكۆڵینهوه كانی پێشوو:

چه ندين لێكۆڵینهوهی كراوه له سه ر ئاستی پارێزگای سلیمانی و دهشتی شاره زوور و قه زای هه له بجه و هه ریه كه یان مه به ست و ئامانجیكى دیاری كراوی خۆی هه بووه و جیاواز له م لێكۆڵینهوهیه له بهر ئه وه ئاماژه یان پێ نه كراوه ، ته نها ئاماژه به لێكۆڵینهوهی (صلاح الدین س.علی و دیاری ا.م. ئه مین)<sup>(1)</sup> ده كه یان به ناو نیشانی (Geological and Hydrological study of the zalm spring,Sharazoor,Sulaimania,Iraq) ئه م لێكۆڵینهوهیه باس له پێكهاته ی جیۆلۆجی و خه سه له تی هایدرو كیمیایى سه رچاوه ی زه لم (كانیاوی زه لم) ده كات.

---

<sup>(1)</sup>Salahaddin S.Ali and Diary A.M.Amieen,Geological and Hydrological study of the zalm spring,Shahrazoor,Sulaimania,Iraq,Iraqi jour.Earth Sci.,Vol.5,No.1,2005 .

## بەشى يەكەم

شىكىرنەۋەي خەسلەتەكانى ژىنگەي سىروشتى و كارىگەرى لەسەر شىۋەكانى پووى زەوى

۱-۱- پىكھاتەي جىۋلۆجى

۱-۲- بەرزى و نزمى

۱-۳- ئاۋ و ھەۋا

۱-۴- خاك

۱-۵- پووپۆشى پوۋەكى

## بهشی یه که م

### شیکردنه وهی خهسلته کانی ژینگه ی سروشتی ناوچه ی لیکۆلینه وه و کاریگه ری له سه ر شیوه کانی پووی زهوی

شیکردنه وهی خهسلته کانی ژینگه ی سروشتی ناوچه ی لیکۆلینه وه وهک پیکهاته ی جیۆلۆجی و به رزی و نزمی پووی زهوی و ئاوو ههوا و خاک و پووپۆشی پوووه کی و کاریگه ریه کانیان له سه ر دروست کردنی شیوه کانی پووی زهوی ئاوو زیله که ، به م شیوه یه ی خواره وه باسیان ده که یین:

#### ۱-۱- جیۆلۆجیای ناوچه ی لیکۆلینه وه ( جیۆلۆجیه منطقه الدراسة):

پیکهاته و بونیادی جیۆلۆجی یه که م خهسلته ی سروشتی یه که شیکردنه وهی بۆ ده کریت له لیکۆلینه وه جیۆمۆرفۆلۆجیه کاندای وهک بنه مایه کی به رجه سه ته ، یه کیکه له وه کارانه ی کاریگه ری هه یه له دروست بونی شیوه کانی پووی زهویدا ، ئه وهش له پینگه ی کاریگه ری له سه ر کرداره جیۆمۆرفۆلۆجیه کانی پامالین و که شکاری ، ئه م کردارانهش کاریگه ری جیاوازیان هه یه به پیتی جیاوازی جۆری به رده کان و سهختیان و لیژی پووی ناوچه که و بارودۆخی ئاوو ههوا ، بۆ ناسینی سروشتی جیۆلۆجی ناوچه ی لیکۆلینه وه به م شیوه یه باسی ده که یین:

#### ۱-۱-۱- پیکهاته ی جیۆلۆجی ( التکوینات الجیۆلۆجیه):

چه ند پیکهاته یه کی جیۆلۆجی له ناوچه ی لیکۆلینه وه دا هه یه وهک له نه خسه ی ژماره (۱-۱) و خسته ی ژماره (۱-۱) دا خراوه ته پوو ، ته مه نیان ده ست پی ده کات له سه رده می ژیا نی ناوه پاست تا سه رده می ژیا نی نو ی ، به پیتی ته مه نه کانیان له نو یوه بۆ کۆن باسیان ده که یین:

#### ۱-۱-۱-۱- پیکهاته ی نیشته نی پوبار: Recent alluvial, Flood plain

پیکهاته ی نیشته نی پوبار له ناوچه ی لیکۆلینه وه دا ده که ویتته زهوی گونده کانی گردی قازی و ته په پیزینه و ته په سه ر قوله و گردی گو و گیلکه و ته پی سه فا نزیک پیزگه ی پوباری زهلم له کاتی تیکه ل بونی به ده ریچه ی ده ربه ندیخان ، له و نیشته و لیته وه دروست بووه که پوباره که له گه ل خۆیدا رای مالیوه و به رده وام له دروست بوندایه ، پوبه ری ئه م پیکهاته یه ده گاته (۲۰ کم<sup>۲</sup>) و پیزه ی (۸,۷۱٪) ی ناوچه ی لیکۆلینه وه ده گریته وه .

#### ۱-۱-۱-۲- پیکهاته ی که ناری پوبار: River terraces

پیکهاته ی که ناری پوبار له چینه جیۆلۆجیه نو ی یه کانه و ته مه نه که ی ده گه پیتته وه بۆ سه رده می ژیا نی نو ی (هولۆسین) و له و نیشته و لیته دروست بووه که ئاوی باران و پوباره کان له به رزاییه کانه وه هیناویانن و له که ناری دۆله کان و دامینی به رزاییه کاندای نیشتوون. <sup>(۱)</sup> ئه م پیکهاته یه زۆرتیرین پوبه ری ناوچه ی لیکۆلینه وه ده گریته وه و ده که ویتته ده شتی گونده کانی بانی شار و شیرمه پ و کولکنی و ئاوی پۆسته م و دی کۆن و گوپ و نارنجله و زه رده هال و خارگیلان و خه ریانی ، پوبه ری ئه م پیکهاته یه ده گاته (۹۶ کم<sup>۲</sup>) و پیزه ی (۴۱,۸۳٪) ی ناوچه که ده گریته وه ، زه ویه کانی ئه م ناوچه نه له لیته و لم و خۆل و چه و و به ردی وورد پیکدین . ئه ستورایی ئه م پیکهاته یه له نیوان (۱۰-۱۲۰) مه تره .

(۱) عباس فاضل السعدی ، منطقه الزاب الصغیر فی العراق (دراسة جغرافية لمشاريع الخزن والرّی و علاقاتها بالانتاج الزراعی) ، الطبعة الاولى

، مطبعة اسعد ، بغداد ، ۱۹۷۶ ، ص ۳۶ .

نه خشی ژماره ۱ - ۱ جیۆلۆجی ناوژیلی روبری زهلم

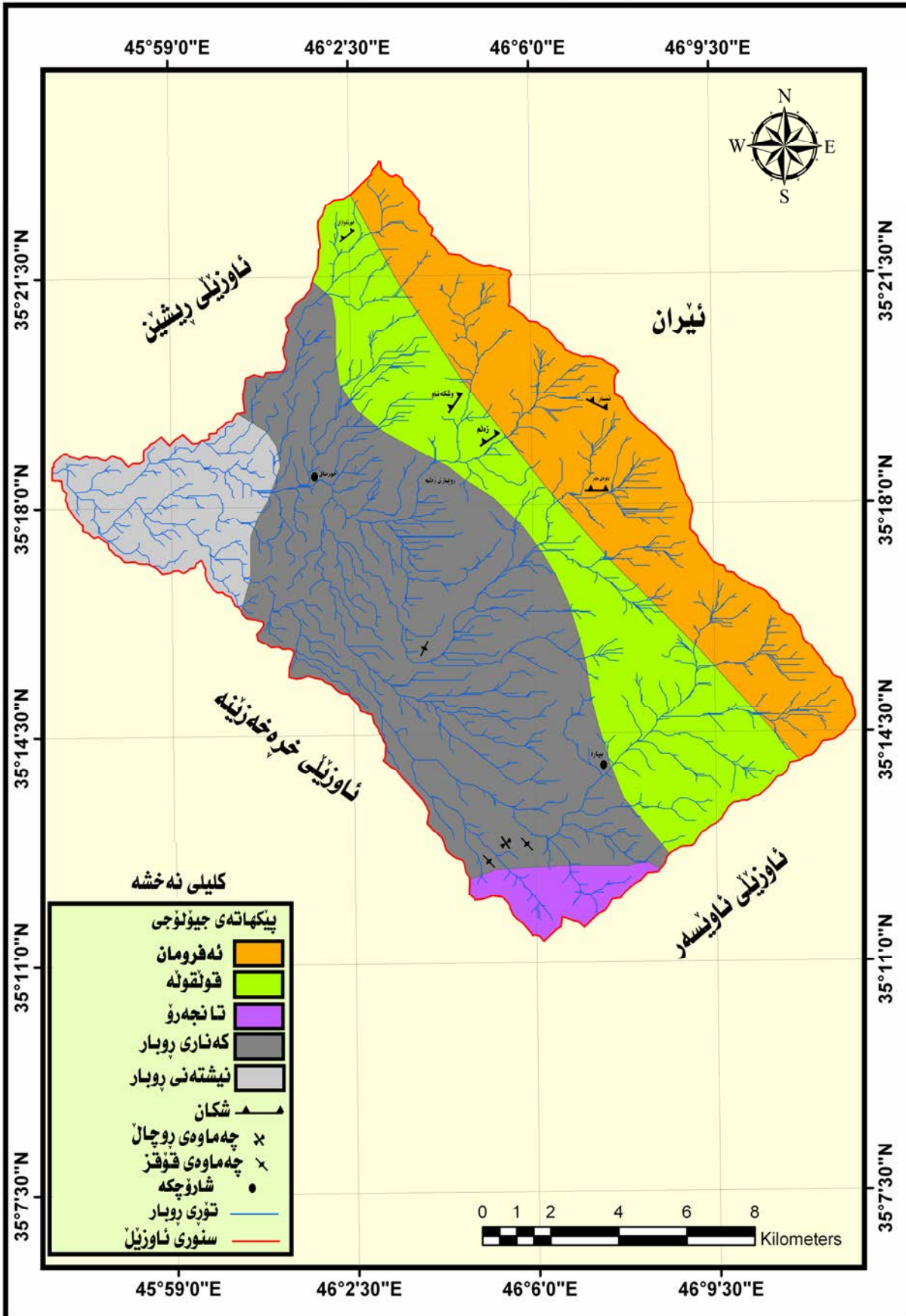

خشته ی ژماره (۱- ۱)

پیکهاته ی جیولوجی ئاویژلی پوباری زه لم و خه سلته کانی

ماوه	چاخ	پیکهاته ی جیولوجی	پوبه ر/ کم <sup>۲</sup>	پژیه ی سه دی	ئه ستورایی به مه تر	خه سلته کانی
ماوه ی ژبانی نوێ	پالیستوسین و هولوسین	که ناری پوبار	۹۶	۴۱,۸۳	۱۰-۱۲۰	له لیته و لم و خۆل و چه و به ردی وورد پیکدیته
		نیشته نی پوبار	۲۰	۸,۷۱	۱-۱۰	له قور و لیته و لم و وورده به رد پیکدیته
ماوه ی ژبانی ناوه پاست	کریتاسی	تانه رو	۶,۵	۲,۸۳	۲۰۱۸	له به ردی لایمستون و لایمستونی مارلی و شیل و مدملکات پیکدیته
		قولقوله	۵۴	۲۳,۵۳	۱۴۰۰	له به ردی گلی و کلس و مدملکات پیکدیته
	تریاسی	ئه فرومان	۵۳	۲۳,۱	۴۳-۶۰ ۲۵-۸۰	له به ردی کلس و دۆلومایت و سلیکا پیکدیته
کو			۲۲۹,۵	٪ ۱۰۰		

له کاری توێژه به پشت بهستن به :

- 1-FAO coordination office for nothren of Iraq, Hydrology of Nothern Iraq,vo.1,2003,P.131
- 2- جمهورية العراق ، وزارة الصناعة والمعادن ، منشأة العامة للمسح الجيولوجي والتعدين ، خارطة الهيدروجيولوجية للعراق ( الكراسى التوضيحية ) ، بغداد ، ۱۹۹۳ ، ص ۲۳ .

**1-1-1- پیکهاته ی تانه رو: Tanjaro formation**

پیکهاته ی تانه رو ده که ویتته به شی باشوری ناوچه ی لیکۆلینه وه له بهرزاییه کانی شانی پانی کول و قه لاته و باسکه درێژ و شاخی پشتی هۆبه و لوتکه ی یه وه جه پری و دۆله کانی نیوانیان ، پوبه ره که ی ده گاته ( ۶,۵ کم ) و پژیه ی ( ۲,۸۳٪ ) ی ناوچه ی لیکۆلینه وه ده گریته وه . ته منی ئه م پیکهاته یه ده گه ریته وه بۆ چاخ کریتاسی سه روو له به ردی لایمستون و (silt stone) لایمستونی مارلی (silt marl) و شیل (shale) و به ردی لمی (sand stone) و مدملکات (conglomerate) پیکدیته .<sup>(۱)</sup> ئه ستورایی پیکهاته ی تانه رو ده گاته (۲۰۱۸) مه تر.<sup>(۲)</sup>

(1) Buday.T.james S.monro,Essential of geology,west publishing Company, New york ,1995,p.95  
 (2) Omed .M. Mstafa, Impact of sewage waste on the Environment of Tanjaro River and Its Basin ,within Sulaimani City/NE-Iraq , thesis of master , submitted to the council of college of scinence, University of Baghdad , 2006, P.22

### ١-١-٤- بیکهاتەى قولقوله: Qulqula formation

تەمەنى بیکهاتەى قولقوله دەگەریتەوه بۆ بۆ چاخى كرىتاسى خواروو ، لەكۆمه‌لەیهك چینی بهیه‌كداچوى به‌دواى یه‌كدا هاتوى به‌ردى گلى (Mud stone) و به‌ردى كلس و مدملكات (pebbly conglomerate) بیکدی. (١) وهك له وینەى ژماره (١-١) دا خراوه‌ته‌ پوو ، ئەم بیکهاتەیه‌ ده‌كه‌ویتە‌ گونده‌كانى یالان پى و هانه‌ى قول و دۆله‌كانى وشكه‌ناو و ده‌ره‌ى مه‌ر و شه‌لوان دپ و شاخى لنگه‌له‌رز و شران و هه‌واره‌به‌رز له‌ناوچه‌ى لیكۆلینه‌وه‌دا ، روبه‌ره‌كه‌ى ده‌گاته (٥٤ كم<sup>٢</sup>) و ریزه‌ى (٢٣,٥٣٪) ى ناوچه‌كه‌ ده‌گریتەوه ، ئەستورایى ئەم بیکهاتەیه‌ ده‌گاته (١٤٠٠) مه‌تر. (٢)

وینەى ژماره (١-١)

چینی مدملكات له (١) بیکهاتەى قولقوله له‌گوندی یالان پى ، (ب) بیکهاتەى تانجه‌رۆ له‌ گوندی خه‌رپانى



(١) ئەم وینانه له به‌روارى ٢٣/٨/٢٠١٢ گىراوه . (ب)

### ١-١-٥- بیکهاتەى ئەفرومان: Avroman formation

روبه‌رى بیکهاتەى ئەفرومان ده‌گاته (٥٣ كم<sup>٢</sup>) و ریزه‌ى (٢٣,١٪) ى ناوچه‌ى لیكۆلینه‌وه‌ ده‌گریتەوه‌ له‌رۆره‌لات و باکور و باشورى پۆژه‌لاتى ناوچه‌كه‌ ، له‌ زنجیره‌ شاخى ته‌ته‌ و هه‌ورامان (لوتكه‌كانى خۆرنه‌وازان و دالانى و وه‌زرا و هه‌سون) و شاخه‌كانى كه‌مانجه‌ر و به‌رزانه‌دۆل و به‌شه‌كانى پۆژه‌لاتى شاخى قه‌لاسوله‌ و زه‌لم . تەمەنى ئەم بیکهاتەیه‌ ده‌گەریتەوه‌ بۆ چاخى تریاسى سه‌روو له‌دوو چین پیکدی ، چینی سه‌ره‌وه‌ى ئەستوراییه‌كه‌ى (٤٣ - ٦٠) مه‌تر و چینی خواره‌وه‌ى ئەستوراییه‌كه‌ى (٢٥ - ٨٠) مه‌تره‌ و پیک دین له‌كلس و دولومايت و سلیكا و برشییای به‌بلور بوو. (٣)

### ١-١-٢- بونیادی جیۆلۆجی (البنیه‌ الجیۆلوجیه): The Structural Geology

مه‌به‌ست له‌ بونیادی جیۆلۆجی ئەو چه‌مانه‌وه‌ و شان و درز بردنانه‌یه‌ كه‌ له‌سه‌ر پووی زه‌وى ده‌رده‌كه‌ون و كاریگه‌ریان هه‌یه‌ له‌سه‌ر دروست كردنى شیوه‌كانى پووی زه‌وى و دیارده‌ جیۆمۆرفۆلۆجیه‌كان . ناوچه‌ى لیكۆلینه‌وه‌ له‌ پووی ته‌كتۆنیه‌وه‌ ده‌كه‌ویتە‌ پشتینە‌ى قولقوله‌ خواكوړك كه‌ به‌شیكه‌ له‌ پشتینە‌ى (zagros suture zone)

(١) فاروق صنع اللة العمري و علی صادق ، جیۆلوجیه‌ شمال العراق ، مطبعة دار الكتب ، جامعة الموصل ، ١٩٧٧ ، ص ٢٤ .

( 2 ) Mr.Slahaddin Saeed Ali,Geologya and Hidrologya Sarazur- PiraMagrun oblasti Sulimanya , Severostocni Iraq ,2007 , Doktora , Disertascia, P73.

(٣) عبدالله السیاب وآخرون ، جیۆلوجیا العراق ، وزارة التعليم العالی والبعث العلمی ، جامعة الموصل ، ١٩٨٣ ، ص ٧٣ .

پیکهاتەى قولقوڵە لەم بەشەى پشتینەکەدا بریتى یە لە نیشتهى دەریای تشس و هەندى نیشتهى گپکانى بە ئاراستەى رۆژەلات و بەردەکانى لە جۆرى شیل و مەملکات و کلس و ئاگرینن . ( ١ )

### ١-٢-١-١ - چەمانەوہکان (چەمانەکان) (الطيات): Folds

چەندین چەمانەوہى قۆز و پوچال لە ناوچەى لیکۆلینەوہدا ھەبە بە ئاراستە و لیژى جیاواز . ئەم چەمانەوانە لە جولانەوہى ئەلپىوہە دروست بوون و لایەکانى باکورى رۆژەلاتیان لیژیان کە مترە وەک لە لایەکانى باشورى رۆژ ئاویان ئەوہش بەھۆى ئەو ھیزەى بوو تەھۆى دروست بونیان لە باکورى رۆژەلاتەوہ . ( ٢ ) پیکهاتەى لوتکەى چەمانەوہ قۆزەکان کلسین و دەگەپینەوہ بۆ سەردەمى کریتاسى بەلام چەمانەوہ پوچالەکان بە نیشتهنى سەردەمى چاخى پلاستوسین و ھۆلوسین داپوشراون . ( ٣ ) چەمانەوہکان دەکەونە ئەو ناوچانەى کە پیکهاتەى جیۆلوجیان لە جۆرى تانجەرۆ و کەنارى رۆبارە لە ناوچەى لیکۆلینەوہدا . بەگشتى چەند چەمانەوہیەکى قۆز لە ناوچەکەدا بەدى دەکریت بریتین لە چەمانەوہکانى باشورى ناوچەکە وەک چەمانەوہى شانى باسکە دریژ و پانى کۆل ، ئاراستەى دریژ بوونەوہى ئەم چەمانەوانە باشورى رۆژەلات باکورى رۆژ ئاویە لەگەڵ چەمانەوہى بەرمەپان کە ئاراستەى دریژبوونەوہى باشور باکورە ، ئەم چەمانەوہیە لە باشورى رۆژەلاتى شارۆچکەى خورمالدایە ، لەگەڵ چەمانەوہ قۆزەکاندا چەند چەمانەوہیەکى پوچال لە ئاوژیلەکەدا ھەبە وەک چەمانەوہى نیوان شانى باسکە دریژ و پانى کۆل ، ئاراستەى دریژ بوونەوہى ئەم چەمانەوہیە باشورى رۆژەلات باکورى رۆژئاویە .

### ١-٢-١-١ - شکانەکان (الصدوع) : Faults

شکان بریتىە لە شکان و جیابونەوہى چینە بەردەکانى توپکلى زەوى بەھۆى پەستانىكى زۆرەوہ ، بەمەش لایەکانى شکانەکە بەشیوہ یەکى ستونى یان ئاسۆى لەیەکتر دوردەکەونەوہ . ( ٤ ) شکانەکانى ناوچەکە لە جۆرى پانە شکانەکان ( Transversal fault ) و لە ئەنجامى جولانەوہى ئەلپى و جولەى پلێتى عەرەبى و ئێرانىوہە دروست بوون . ( ٥ ) لەناوچەى لیکۆلینەوہدا چەندین شکان ھەبە وەک شکانى دۆلى خۆرنەوازان لە نیوان شاخى نەبجەکۆل و شاخى گەپلان و شکانى دۆلى سەرگەت لە نیوان شاخى لنگەلەرز و شاخى قەلای سەرگەت و شکانى دۆلى زەلم کە لە بنچینەوہ دەگەپینەوہ بۆ کردەوہیەکى جیۆمۆرفۆلوجى ناوہکى کە ھۆکارەکى تەکتونىیە و بەھۆى پوودانى شکانى زەلمەوہە دروست بوو لە نیوان شاخى قەلاسولە و بەرزایىەکانى زەلمدا و کردارى کەشکاری و پامالین بەردەوام کاریان لە پامالین و فراوانکردنى دۆلەکە کردووە ، ئاراستەى ئەم شکانانە باکورى رۆژەلات باشورى رۆژئاویە و لەگەڵ چەندین شکانى تر لە لقەکانى ئەم دۆلانەدا وەک شکانەکانى لەک لەکان و وشکەناو و نسا .

( ١ ) Saad Z.Jassim and Jeremy C.Goff, Geology of Iraq, published by Dolin, Prague and Moravian Museum, Brno, 2006, p.78-82

( ٢ ) فاروق صنە اللە العمرى و على صادق ، جیولوجیة شمال العراق ، مصدر سابق ، ص ١٩ .

( ٣ ) عبدالله السیاب وآخرون ، جیولوجیا العراق ، مصدر سابق ، ص ٢٠-٢١ .

( ٤ ) محمد صفى الدين ، جیومورفولوجیة قشرة الارض ، مطبعة دار النهضة العربية ، بیروت ، لبنان ، بدون سنة الطبع ، ص ٣٥٦ .

( ٥ ) چاوییکەوتن لەگەڵ پێشەوا محمد علی ، پسیپۆرى جیۆلوجى ، زانکۆى سلیمانى ، بەروارى ٢٨ / ٤ / ٢٠١٣ ، کاتژمێر (١٠) ی سەرلەبەیانى .

## 1-1-2-3 Joints and Fractures: ( الشقوق و الفواصل ) ترزانه كان و درزبردن و ترازانه كان

درزبردن بریتیه له شیوهیه کی ئەندازهیی له ئەنجامی له رینه وهیه کی دیاری کراو له پووی چینه بهرده کاندایا دروست ده بیت به هۆی جو له ناوه کیه کانی زهوییه وه یان به هۆی که شکاری فیزیای و کیمیاوییه وه. (۱) له ناوچهی لیکۆلینه وه دا چه ندین دیاردهی درزبردن و ترازان ده بینریت وه که له وینهی ژماره (۱-۲) دا خراوه ته پوو به تایبه تی له که ناره به رینه کانی دۆله کان و لوتکهی به رینی شاخه کاندایا ، وه که دۆله کانی خۆرنه وازان و وشکه ناو و زه لم و سه رگه ت و ده ره ی مه پ و ده ره دیوه و زنجیره شاخه کانی ته ته و هه ورامان. زۆربه ی درزبردن و ترازانه کانی ناوچه ی لیکۆلینه وه ده گه پیتته وه بۆ جو له ته کتۆنیه کان له بهر ئه وه ی ناوچه که نزیکه له شوینی به یه که گه یشتنی هه ردوو پلیتی عه ره بی و ئیرانی له هه مان کاتدا که شکاری فیزیای و کیمیاوی کاریگه ری هه یه له سه ر دروست بوون و فراوان بوونی درزه کان له ریگه ی کرداره کانی به ستن و توه وه ی ئاو و کشان و چونه وه یه کی کانه ی به رده کان ئه مه ش یارمه تی ده ره له دروست کردنی چه ندین دیارده ی جیومورفۆلۆجی له ئاویله که دا .

وینه ی ژماره (۱-۲)

درزبردن و ترازان به ردی شاخی ته ته به هۆی جو له ی ته کتۆنی و کرداری که شکاریه وه



ئهم وینه یه له بهرواری ۲۰۱۲/۹/۸ گهراوه

## 1-2-2-1 تۆپۆگرافیای ناوچه ی لیکۆلینه وه :

به رزی و نزمی ناوچه که و پله ی لیژییه که ی و ئاراسته که ی کاریگه ریان هه یه له سه ر دیارده جیومورفۆلۆجیه کان و په گه زه ئاوه وایه کان و ئه ستورایی خاک و جۆری پوویشی پوهه کی ، لیره دا باسی یه که کانی به رزی و نزمی ناوچه که و خه سلته کانی لیژی و به رزی و نزمی ناوچه که ده که ین به م شیوه یه :

(۱) ابتهال محمدا مین عزیز محمد ، جیومورفۆلۆجیه منطقه مقلوب دراسته فی الجغرافیه الطبیعیه ، رساله ماجستیر (غ.م) ، کلیه التربیه ، جامعه الموصل ، ۲۰۱۰ ، ص ۱۵ .



## ۱-۲-۱ - یه که کانی به رزی و نزمی ناوچه ی لیگولینه وه (وحدة تضاريس لمنطقة الدراسة):

جیاوازی له به رزی و نزمی پووی زهوی ئاوژیله که دا هه یه به جۆریک به رزترین خالی له ئاستی پووی ده ریاوه ده گاته (۲۸۳۷) متر و نزمترین خالی له ئاستی پووی ده ریاوه ده گاته (۴۸۲) متر وه که له نه خشی ژماره (۱-۶) دا خراوه ته پوو ، له هه مان کاتدا پووبه ری ئاوژیله که له چه ند یه که یه کی به رزی و نزمی پیکیدیته وه که له نه خشی ژماره (۱-۷) دا خراوه ته پوو به م شیوه یه ی خراوه وه باسی ده که یه ن:

### ۱-یه که ی چیاکان (وحدة الجبال) :

ناوچه ی چیاکان چه ند زنجیره چیا یه که له خو ده گریته و ئاراسته ی دریژ بونه وه یان جیاوازه ئه وانیش بریتین له :

۱- ئه و زنجیره چیا یانه ی که ئاراسته ی دریژ بونه وه یان باکوری پوژئاوا باشوری پوژ ه لاته وه که زنجیره چیا ی هه ورامان که سنوری ولاتی عیراق و ئیران پیکیدیته له پوژ ه لات و باکور و باکوری پوژ ه لاتی ئاوژیله که و پیکیدیته له لوتکه کانی ( خوژنه وازان (۲۴۰۰ م ، دالانی (۲۵۷۱ م ، وه زه را (۲۴۰۰ م ، هه سون (۲۵۰۰ م ، هه روه ها زنجیره چیا ی ته ته له خاکی ئیراندایه و ده که ویته باشوری پوژ ه لاتی ئاوژیله که و به رزترین لوتکه ی ده گاته (۲۸۳۹ م ، له گه ل چیا ی شران له ناو خو ی ئاوژیله که دایه و به رزترین لوتکه ی ده گاته (۱۸۰۰ م.

۲- ئه و زنجیره چیا یانه ی که ئاراسته ی دریژ بونه وه یان باکوری پوژ ه لات باشوری پوژئاوا یه بریتین له شاخه کانی هانه ی قول (۱۲۰۰ م ، مله قوژنه ره (۱۲۰۰ م ، زه لم (۱۵۰۰ م ، قه لاسوله (۱۷۵۰ م ، هیله به شه (۱۵۰۰ م . چه ندین لوتکه و شاخی تر له سنوری ئاوژیله که دا هه ن که دۆله کان ده که ونه نیوانیان و لیکیان داپریون وه که شاخی به رزانه دۆل و که مانجه پ و قه لای سهرگه ت و لوتکه ی یه وه جه پ و شاخی شنگه دۆل و هه واره به رزه .

### ب- یه که ی ده شته کان (وحدة السهول) :

یه که ی ده شته کان ئه و زه ویانه ده گریته وه که به رزی و نزمی و لیژیان زور که مه به راورد به یه که ی چیاکان و ده که ونه به شه کانی پوژئاوا ی ئاوژیله که و به رزیان له ئاستی پووی ده ریاوه له نیوان (۴۸۲ - ۸۵۰) متره ، ده شته کان بریتین له ده شتی پانکه یی و ده شتی دامینی به رزاییه کان و ده شتی لافا و کردی که ناری چه م و پوباره کان ، وه که ده شتی گونده کانی بانی شار و شیرمه پ و ته کیه و هانه ی قول و کولکنی سهر و کولکنی خواری و تازه دی و ته په پیزینه و گردی قازی و گیله ک و گردی گو و ته پی سه فا و گو مه لار و خارگیلان و دی کون و ئاوی پیوسته م به گ ، ئه م ده شتانه به ناوچه یه کی گرنگی نیشته جی بوون و کشتوکال کردن داده نریته له ئاوژیله که دا.

### ج- یه که ی دۆله کان (وحدة الودیان) :

دۆله کان هه موو ئه و چه م و جۆگه ئاویانه ده گریته وه که ناوژیلی پوباری زه لمیان پیکه یناوه ، لیته دا ئاماژه به دۆله سه ره کیه کان ده که یه ن که هه ریبه که یان ده بنه ئاوژیلیکی لاهه کی ناوچه ی لیگولینه وه وه که له نه خشی ژماره (۱-۷) دا خراوه ته پوو:

### ۱- دۆلی بیاره :

سه رچاوه ی ئه م دۆله له زنجیره شاخی ته ته وه ده ست پی ده کات له به رزایی (۲۸۳۹) متر له ئاستی پووی ده ریاوه له ولاتی ئیرانه وه و ده که ویته باشوری پوژ ه لاتی ناوچه ی لیگولینه وه ، ئاراسته ی دریژ بونه وه ی باکوری پوژ ه لات باشوری پوژ ئاوا یه و له گوندی زه رده هال ئاراسته که ی ده گوریت بو باشوری پوژ ه لات باکوری پوژئاوا ، له نزیک گوندی گردی گو له به رزی (۴۸۵) متر له ئاستی پووی ده ریا ده گات به پوباری زه لم ، دریژی دۆلی بیاره ده گاته (۳۱،۷ کم) ،

نه‌خشه‌ی ژماره (۱-۲) هیله‌کانی به‌رزی یه‌کسان له ناوژێلی پوباری زه‌لم

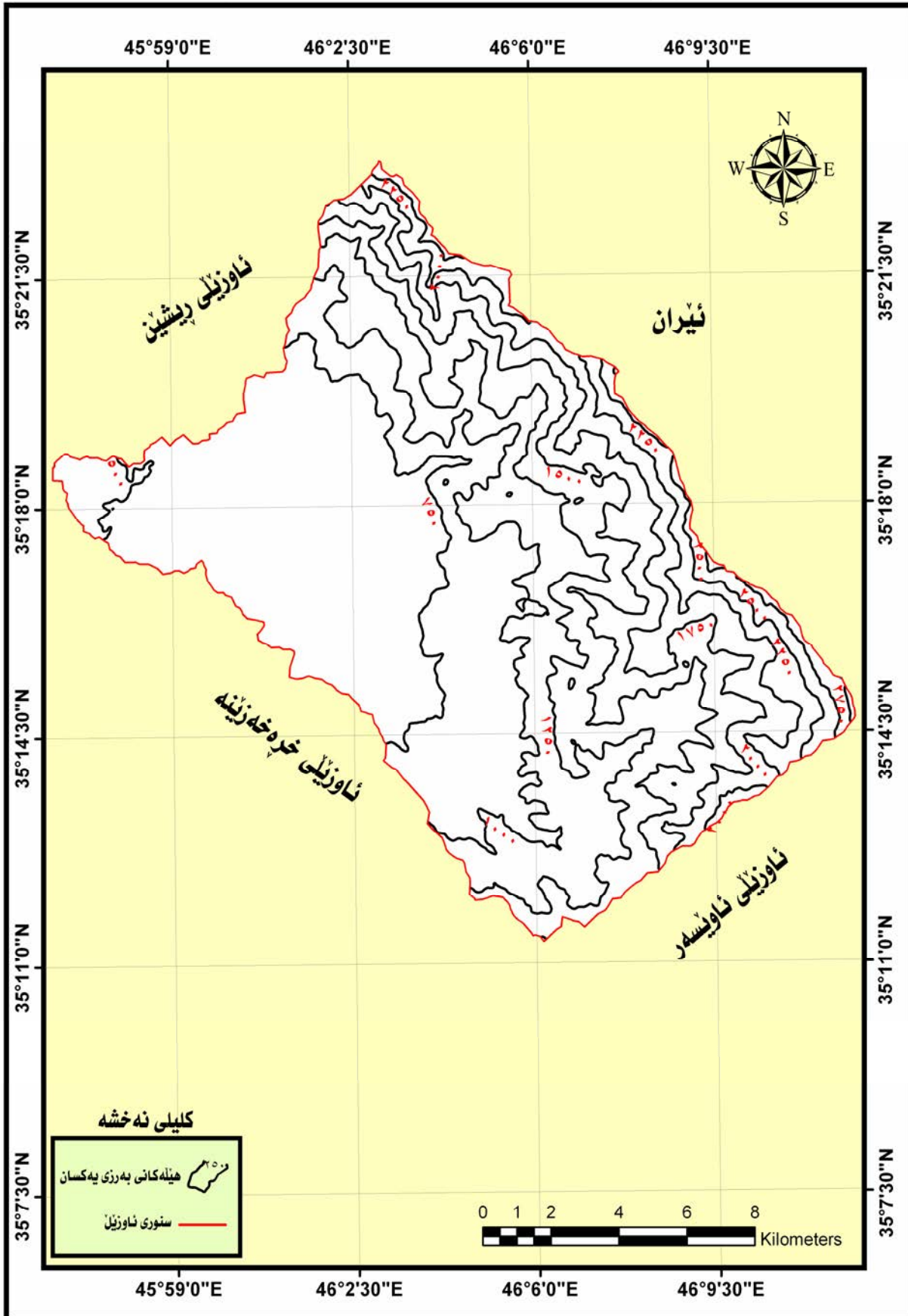

له‌کاری توێژه‌ر به‌ پشت به‌ستن به: مۆدیلی به‌رزی و نزمی ژماره‌یی ناوچه‌ی ئیکۆئینه‌وه D.E.M به‌ وردبێنی ۳۰ مەتر و به‌ به‌کارهێنانی به‌رنامه‌ی Arc GIS.10.

نه‌خشه‌ی ژماره (۱-۳) به‌رزی و نزمی گشتی له‌ناوژیلای پوباری زه‌لم

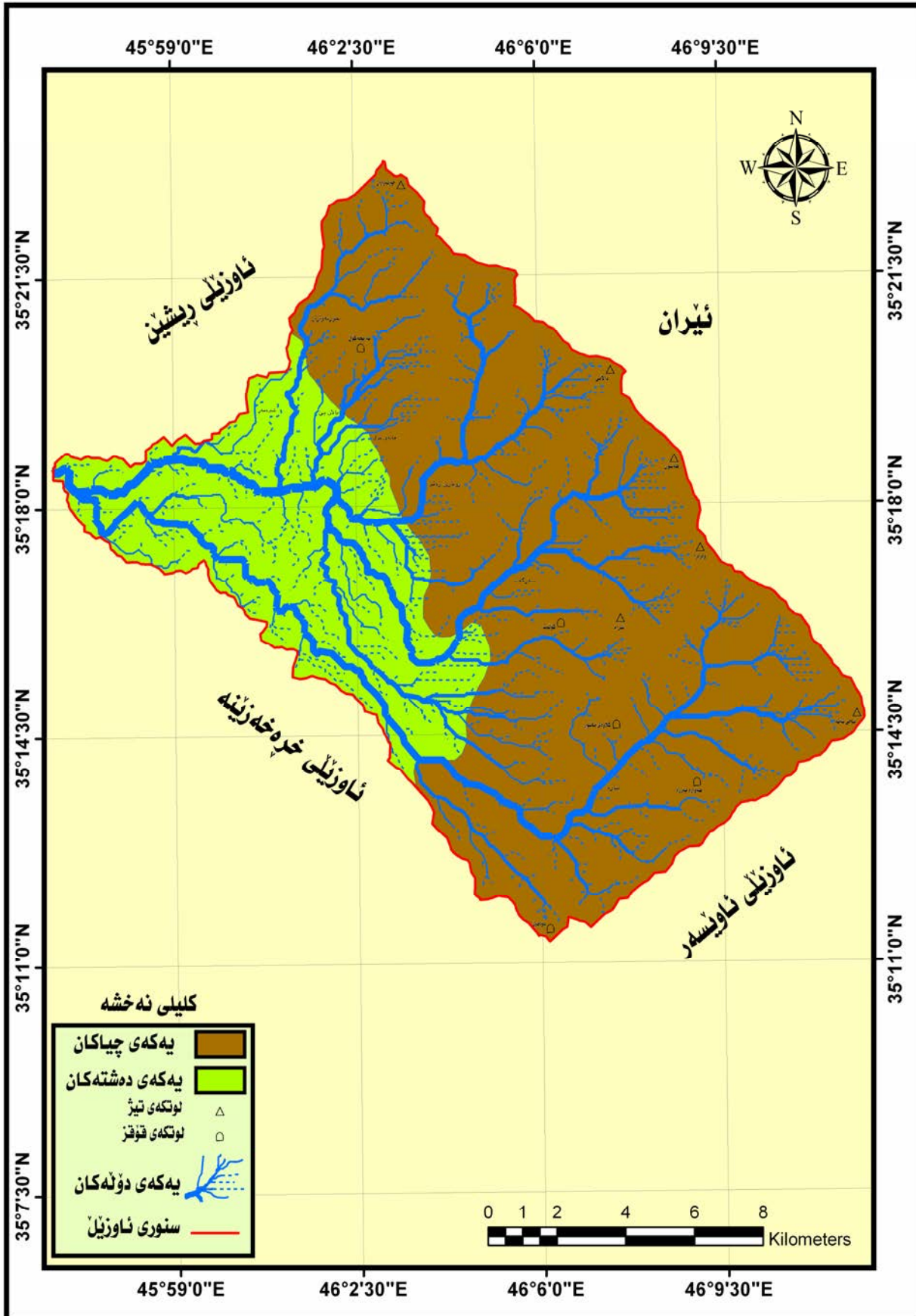

له‌کاری توژیژه به پشت به‌ستن به: مۆدیله به‌رزی و نزمی ژماره‌یی ناوچه‌ی لیکنۆینه‌وه D.E.M به وردیینی ۳۰ مەتر و به به‌کارهینانی په‌رنامه‌ی Arc GIS 10.

ئەم دۆلەت ۋەزىيەت ۋە ئاۋەكەسى تەنھا لەكاتى دابارىن دا دەگاتە پىژگە بەلام لە ۋەرزى ھاۋىن ۋە پايىزدا ئاۋى كانىاۋەكانى ھانە گەرمەلە ۋە بىيارە بۇ ئاۋدىرانى باخەكان بەكار دەھىنرەت.

## ۲- دۆلى سەرگەت :

درىژى ئەم دۆلەت دەگاتە (۱۷ كم) ۋە دۆلىكى ۋەرزىيە ، لە بەرزىيەكانى شاخى ۋەزەراۋە دەست پى دەكات لە بەرزى (۲۴۰۰) مەتر لە ئاستى پۈۋى دەريا لە خاكى عىراقدا ، ئاراستەى درىژبونەۋەى باكورى پۆژ ھەلات باشورى پۆژ ئاۋايە ۋە لە كۆتايى بەرزىيە بەرمەپان ئاراستەكەى دەگۆرپىت بۇ باشورى پۆژ ھەلات باكورى پۆژ ئاۋا ، لە شارۆچكە خورمال لە بەرزى (۵۵۵) مەتر لە ئاستى پۈۋى دەريا دەگات بە پوبارى زەلم.

## ۳- دۆلى زەلم :

دۆلى زەلم لە شاخى دالانىيەۋە لە بەرزى (۲۵۷۱) مەتر لە ئاستى پۈۋى دەرياۋە بە دۆلى سىنە ۋە دۆلى نىسار دەست پى دەكات ۋە بىرىتى يە لە دۆلىكى ۋەرزى تا دەگاتە كانىاۋى سەرچاۋەى زەلم لە پۆژ ھەلاتى گوندى زەلم بە چەند سەد مەترىك ، كە لە كەنارىكى بەردىنەۋە لە ئەشكەۋتېكى بچوكەۋە لە بەرزىيە (۲۲) مەتر لە بنكى دۆلەكەۋە ھەلدەقولىت ۋە دەبىتە خۇراكدەرى پوبارەكە ، لىرەۋە پوبارى زەلم دەبىتە ھەمىشەپەۋە ۋە لە پۆژ ئاۋاي گوندى زەلم دۆلى وشكەناۋى دىتەسەر كە دۆلىكى ۋەرزىيە ، ئاراستەيان باكورى پۆژ ھەلات باشورى پۆژ ئاۋايە ۋە لە گوندى ئەحمەد ئاۋا ئاراستەكەى دەگۆرپىت بۇ باشورى پۆژ ھەلات باكورى پۆژ ئاۋا تا دەگاتە شارۆچكەى خورمال ۋە پاش چەند پىچاۋپىچىك بە ناۋچەى دەشتەكاندا دەپوات ۋە لە خۇرئاۋاي گوندى گردى گۆ لە بەرزى (۴۸۲) مەتر لە ئاستى پۈۋى دەريا دەگات بە دەرياچەى دەربەندىخان ، درىژى دۆلى زەلم دەگاتە (۲۴,۶ كم) ، سەرچاۋەكەى لە خاكى عىراقدايە .

## ۴- دۆلى ھانەى قول :

ئاراستەى درىژ بونەۋەى ئەم دۆلەت باكورى پۆژ ھەلات باشورى پۆژ ئاۋايە ۋە سەرچاۋەكەى لە خاكى عىراقدايە ، درىژيەكەى دەگاتە (۳,۶ كم) ، لە بەرزىيەكانى ھانەى قولۋە دەست پى دەكات لە بەرزى (۱۱۶۵) مەتر لە ئاستى پۈۋى دەريا ، لە شارۆچكەى خورمال لە بەرزى (۵۵۰) مەتر لە ئاستى پۈۋى دەريا دەگات بە پوبارى زەلم ۋە دۆلىكى ۋەرزىيە .

## ۵- دۆلى يالان پى :

دۆلى يالان پى ۋەرزىيە ۋە لە بەرزىيەكانى شاخى خۇرنەۋازانەۋە لە بەرزى (۲۰۲۴) مەتر لە ئاستى پۈۋى دەرياۋە دەست پى دەكات ، ئاراستەى درىژ بونەۋەى ئەم دۆلەت باكورى پۆژ ھەلات باشورى پۆژ ئاۋايە ، درىژى ئەم دۆلەت دەگاتە (۷,۱ كم) ، لە پۆژ ئاۋاي شارۆچكەى خورمال لە بەرزى (۵۴۲) مەتر لە ئاستى پۈۋى دەريا دەگات بە پوبارى زەلم.

## ۶- دۆلى خۇرنەۋازان :

سەرچاۋەى ئەم دۆلەت لە خاكى عىراقدايە ۋە لە چىيى خۇرنەۋازانەۋە لە بەرزى (۲۴۸۵) مەتر لە ئاستى پۈۋى دەرياۋە دەست پى دەكات ، ئاراستەى درىژ بونەۋەى ئەم دۆلەت باكورى پۆژ ھەلات باشورى پۆژ ئاۋايە ، لە بەرزى (۵۳۰) مەتر لە ئاستى پۈۋى دەرياۋە دەگات بە پوبارى زەلم لە گوندى تەكەيە ، درىژى ئەم دۆلەت دەگاتە (۱۱,۵ كم).

## ۷- دۆلى شىرەمەپ :

سەرچاۋەى دۆلى شىرەمەپ كانىاۋى شىرەمەپە لە خاكى عىراقدايە ، لە بەرزى (۸۳۲) مەتر لە ئاستى پۈۋى دەرياۋە لە پۆژ ھەلاتى گوندى شىرەمەپەۋە دەست پى دەكات ۋە لە گوندى گىلەك لە بەرزى (۵۵۰) مەتر لە ئاستى پۈۋى دەريا دەگات

به پوبارى زهلم ، دريژى دۆلكه دهگاته (۵,۸ كم) و ئاراستهى دريژ بونه وهى ئەم دۆله باكورى پۆژ هه لات باشورى پۆژ ئاوايه و پوباريكى هه ميشه ره وه ، به لام له وه رزى هاوينا ئاوه كهى بۆ ئاوديران به كارده برييت و ناگاته پيژگه .

### ۱-۲-۲- خهسلته كانى ليژى ناوچهى ليكۆلينه وه (خصائص الانحدار لمنطقة الدراسة):

به مه به ستي پۆلين كردنى به رزى و نزمى ناوچهى ليكۆلينه وه و ده ست نيشان كردنى پله و ئاراستهى ليژى ناوچه كه به رنامهى (ArcGIS.10) به كار ها تووه به پشت به ستن به مؤدىلى به رزى و نزمى ژماره يى ناوچه كه (DEM) و به وردبيني (۳۰) مه تر ، به پيى پۆلين كردنى (Zing) ناوچهى ليكۆلينه وه دابه ش ده بيت به (پينج) پشتينهى ليژى وه كه له خستهى ژماره ( ۱- ۲ ) و نه خستهى ژماره ( ۱- ۳ ) دا خراوته ره وو ، خهسلته كانى ليژى بريتن له :  
خستهى ژماره ( ۱- ۲ )

دابه ش كردنى ناوچهى ليكۆلينه وه بۆ چه ند پشتينه كهى ليژى به پيى پۆلين كردنى Zing

پشتينه	شيوهى به رزى و نزمى	پلهى ليژى *	رۆبه ر به كيلومه تر چوارگۆشه	پيژهى سه دى. %
۱	زهوى تهخت	۱,۹-۰	۳۰,۵	۱۳,۲۹
۲	زهوى كه م ليژ	۷,۹-۲	۴۵	۱۹,۶۱
۳	زهوى ليژى مام ناوه ند	۱۵,۹-۸	۲۶	۱۱,۳۳
۴	زهوى ليژ	۲۹,۹-۱۶	۳۲	۱۳,۹۴
۵	زهوى زۆر ليژ	زياتر له ۳۰	۹۶	۴۱,۸۳
كۆ			۲۲۹,۵	%۱۰۰

له كارى تويزهر :

\* Stam Marin Ed 1999, GIS Solution in Natural Resorce Management , Tenewable Natural Research Council , Resorce Foundation and National Academy of Sciences – National Washington.P.88

### ۱- پلهى ليژى :

#### ۱- پشتينهى زهويه تهخته كان (نطاق الاراضى المستوية):

رۆبه رى زهويه تهخته كان دهگاته (۳۰,۵ كم) و پيژهى (۱۳,۲۹ %) ي ناوچهى ليكۆلينه وه ده گرپته وه و پلهى ليژيه كه يان له نيوان (سفر- ۱,۹)° و ده كه ونه به شه كانى خۆرئاواى ئاوزيله كه به تاييه تى له ده شته كانى گوندى گردى گۆ و ته په پيژينه و شيره مه ر و ته كيه و كولكنى و گۆمه لار و گيله ك و ئاواى رۆسته م و دى كۆن و ته پى سه فا و شارۆچكهى خورمال ، زهويه كانى ئەم پشتينهيه تهختن و نيشتهنى چه م و جۆگه ئاويه كان و قه د پاله كان بونه ته هۆى دروست بونى ئەم ده شتانه .

#### ب - پشتينهى زهويه كه م ليژه كان (نطاق الاراضى قليل الانحدار):

زهويه كانى ئەم پشتينهيه به زۆرى ده كه ويته داميني شاخه كان و بنكى دۆله كانى ناوچهى ليكۆلينه وه به تاييه تى له ده شتى گونده كانى بانى شار و هانهى قول و ئاواى رۆسته م به گ و گولپ و نارنجله و زه رده هال و خارگيلان و بنكى دۆله كانى خۆرنه وازان و زه لم و سه رگه ت و بياره و خه رپانى ، رۆبه رى ئەم پشتينهيه ده گاته (۴۵ كم) و پيژهى (۱۹,۶۱ %) ي ناوچه كه ده گرپته وه و پلهى ليژيه كهى له نيوان ( ۲ - ۷,۹)° و زهويه كانى ئەم پشتينهيه دوچارى رامالينى جۆگه يى و روى ده بن له هه نديك شوين وه كه له ده شتى بانى شار و خارگيلاندا رويداوه .

نه‌خشه‌ی ژماره (۱-۴) پله‌ی لیژی له ناوژیلی پوباری زه‌لم به‌پیی دابه‌شکردنی (zing)

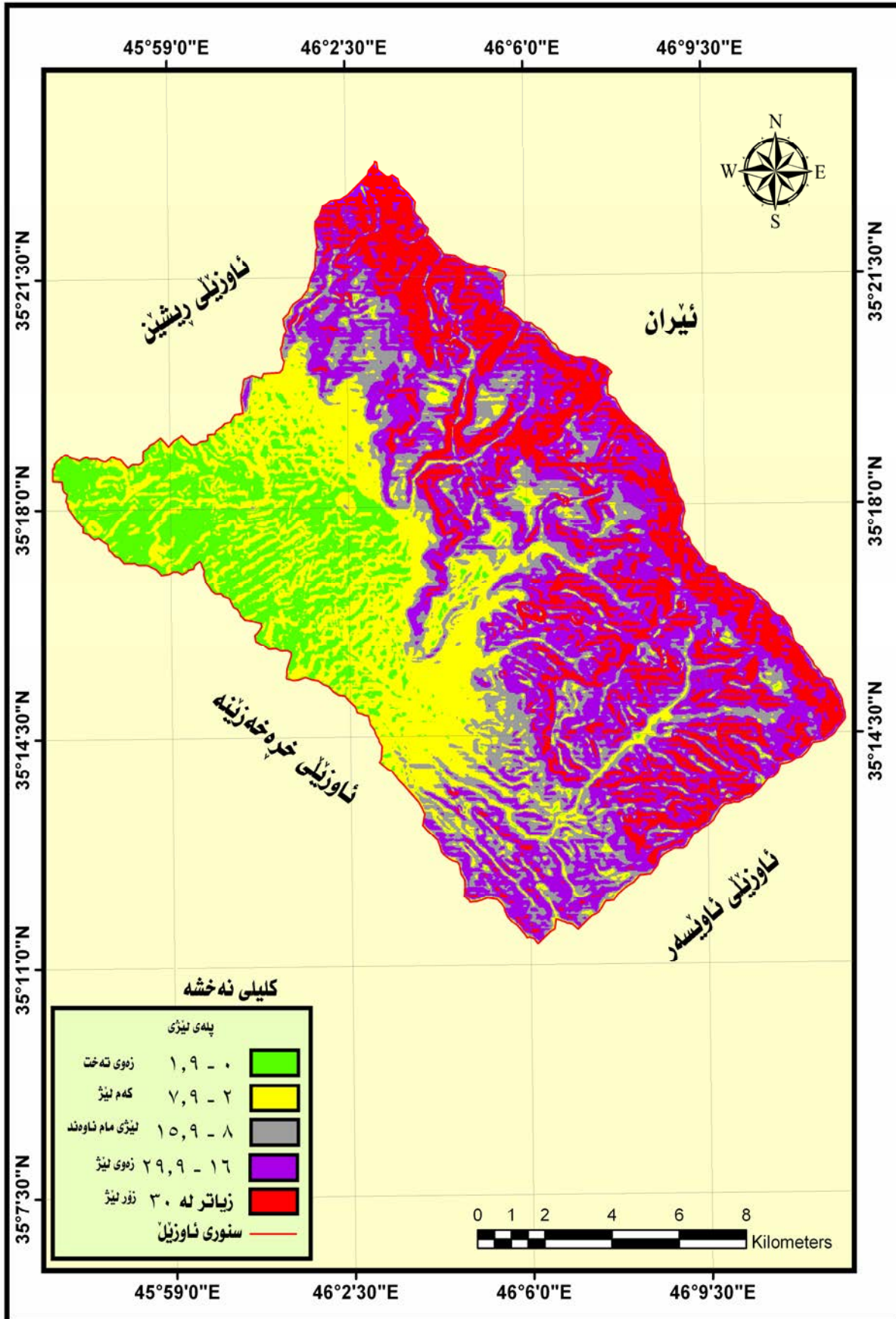

له‌کاری توێژەر به پشت به‌ستن به: مۆدیلی به‌رز و نزمی ژماره‌یی ناوچه‌ی لیژکۆینه‌وه‌ی D.E.M به وردیینی ۳۰ مەتر و به‌کارهینانی به‌رنامه‌ی Arc GIS. Arc G10 به پیی پۆلینکردنی (Zing)

### ج- پشتینهی زهویه لیژی مام ناوهندهکان (نطاق الاراضی معتدل الانحدار):

پلهی لیژی ئەم زهویانه له نیوان (۸ - ۱۵,۹)° و پوبه ره که یان دهگاته (۲۶ کم) و پیژهی (۱۱,۳۳)٪ ی ناوچه که دهگریته وه و دهکه ویتته دامینی گرد و زنجیره شاخهکانی ناوچه که وه وهک بهرزاییهکانی دۆلی یالان پی و هانهی قول و بهرمه پان و زهلم و بهرزاییهکانی شانی قهلاته و باسکه دریژ و پانی کۆل و دۆلی هانه سواران و دهشتی ههیات له دامینی شاخی تهته ، زهویهکانی ئەم پشتینهیه دوچاری پمالین دهبن له جۆری جۆگه لهی و دۆلی ، زۆربهی دهشته پانکه ییهکان له م ناوچانه دا دروست دهبن وهک له وینهی ژماره (۱-۳) دا خراوته پوو .

وینهی ژماره (۱-۳)

دهشتی پانکه یی له پوژئاوای گوندی هانهی قول



ئەم وینهیه له بهرواری ۲/۵/۲۰۱۳ گبراهه .

### د- پشتینهی زهویه لیژهکان (نطاق الاراضی المنحدرة):

زهویه لیژهکان دهکه ویتته ناوچه شاخاویهکانی ناوژیله که وه و قه دپاله لیژهکانی گردهکان و بهشی سه ره وهی شاخی هانهی قول و زهلم و سه رگهت دهگریته وه و له که ناره لیژهکانی دۆلهکانی خۆرنه وازان و یالان پی و زهلم و سه رگهت و بیاره دا ده بینریت . پلهی لیژی ئەم پشتینهیه له نیوان (۱۶ - ۱۹,۹)° و پوبه ره که ی دهگاته (۳۲ کم) و پیژهی (۱۲,۹۴)٪ ی ناوچه که دهگریته وه و ئەم پشتینهیه دوچاری پمالینی دۆلی بووه و له چه ندين شوین پامالینی خاک له پووی قه دپاله کاندایه بینریت وهک له وینهی ژماره (۱-۴) دا خراوته پوو .

وینەى ژماره ( ٤ - ١ )

(١) پامالینى دۆلى له شاخى خۆرنه وازان (ب) هه ره سهینانى خۆل و بهرد له شاخى قه لاسوله



(١) ئەم وینانه له بهروارى ٢٥/٨/٢٠١٢ گىراوه (ب)

### ه- پشیتینهى زهویه زۆر لیژهكان (نطاق الاراضى شدة الانحدار) :

زهویه زۆر لیژهكان زۆرتىن پوبهرى ناوچهى لیكۆلینهوه دهگریتهوه ، پوبه ره كهى دهگاته (٩٦ كم<sup>٢</sup>) و پیزه كهى دهگاته (٤١,٨٣٪) و پلهى لیژیه كهى له سهروو (٣٠)°، زهویه كانى ئەم پشیتینهیه به پامالینى زۆر ناسراون و پامالینى دۆلى و هه ره سهینانى خاك و بهردى تیدا بهدى دهكریت وهك له وینەى ژماره (٤-١) خراوته پوو ، زنجیره شاخهكانى هه ورامان و تهته و شاخهكانى شنگه دۆل و شرآم و كه مانجهر و بهرزانه دۆل و قه لاسوله و سهرگت و زهلم و هانهى قول و یه وه جه پى و بهرزاییه كانى بهر مه پان و پانى كۆل و دهگریته وه .

### ٢- ئاراستهى لیژى ناوچه كه (اتجاه الانحدار المنطقة) :

جیاوازی ئاراستهى لیژى كاریگهرى ههیه له سهر پلهى گهرمى و برى دابارین و پیزهیه به ههلم بوون له هه مان كاتدا كاریگهرى ههیه له سهر برى پامالین ، ئاراستهى لیژى ناوچهى لیكۆلینهوه به گشتى له پۆژه لاته وه بۆ پۆژئاوایه به لام له ناوخۆى ئاوژێله كه دا چه ندىن ئاراستهى خۆجیى ههیه وهك له خستهى ژماره (٣-١) و نه خستهى ژماره (٤-١) و (١-٥) دا خراوته پوو ئەوانیش :

### ١- ئاراستهكانى باکور (اتجاهات الشمال) :

پوبهرى هه ریه كه له و زهویانهى ئاراستهى لیژیان پوو له باکور و باکورى پۆژه لات و باکورى پۆژئاوایه له دواى یهك دهگاته (١١,٣٩, ٢٥) كم<sup>٢</sup> و پیزهیه (١٠,٨٩ ، ٤,٧٩ ، ١٦,٩٩)٪ ی ناوچهى لیكۆلینهوه پیک دینن و دهكه و نه قه دپالئى باکور و باکورى پۆژه لات و باکورى پۆژئاواى شاخهكانى هانهى قول و بابه زهرده له و قه لاسوله و نساو و هه ره به دۆل و شرآم و شنگه دۆل و شانى پانى كۆل و قه لاته و باسكه دریژ و پشتى هۆبه ، چرى پوهك له م قه د پالانه دا زۆره وهك له وینەى ژماره (١-٥) دا خراوته پوو هۆكارى ئەمهش دهگه پیته وه بۆ ئەوهى پامالینى ئەم قه دپالانه كه مه و ئەستورایی خاكه كهى یارمهتى پووانى دره خته كان ده دات له بهر ئەوهى دهكه ویته ناوچهى سیبهرى



باران و لیزمه بارانگان ئەم قەدپالانە راستەوخۆ ناگریتەو و ببیتە ھۆی پامالینی خاکەکەیی بە تەواوی ، ھەرچەندە ھەندیک لەقەدپالەکان بەھۆی زۆری لیزمەکەیانەو دووچاری رامالینی زۆر بوون .

خشتەیی ژمارە (۱- ۳)

دابەشکردنی ناوچەیی لیکۆلینەو و بۆ چەند ئاراستەییەکی لیزمی

ئاراستەیی لیزمی	پوبەر بە کیلۆمەتر چوارگۆشە	پیزەیی سەدی %
تەخت	۰,۲	۰,۰۸
باکور	۲۵	۱۰,۸۹
باکوری پۆژھەلات	۱۱	۴,۷۹
پۆژھەلات	۷,۲	۳,۱۴
باشوری پۆژھەلات	۱۳,۴	۵,۸۴
باشور	۳۱,۲	۱۳,۶
باشوری پۆژئاوا	۵۲,۵	۲۲,۸۸
پۆژئاوا	۵۰	۲۱,۷۹
باکوری پۆژئاوا	۳۹	۱۶,۹۹
کۆ	۲۲۹,۵	%۱۰۰

لەکاری توێژەر بە پشت بەستن بە :

مۆدییلی بەرزی و نزمی ناوچەیی لیکۆلینەو و جۆری (DEM) و بە وردبینی (۳۰) م بە بەکارھێنانی بەرنامەیی Arc GIS.10 .

وینەیی ژمارە (۱- ۵)

چەری دارستان لە قەدپالەکانی پوو لە باکور(باکور و باکوری پۆژھەلات و باکوری پۆژئاوا ) (ا) لە شاخی شنگە دۆل

(ب) لە شاخی قەلای سەرگەت



( ۱ ) پوو لە باکوری پۆژھەلات ئەم وینانە لە بەرواری ۲۰۱۲/۹/۸ گیراوە (ب) پوو لە باکور

نەخشەى ژمارە (۵-۱) ئاراستەى لىژىلە ئاۋزىلى پويارى زەلم

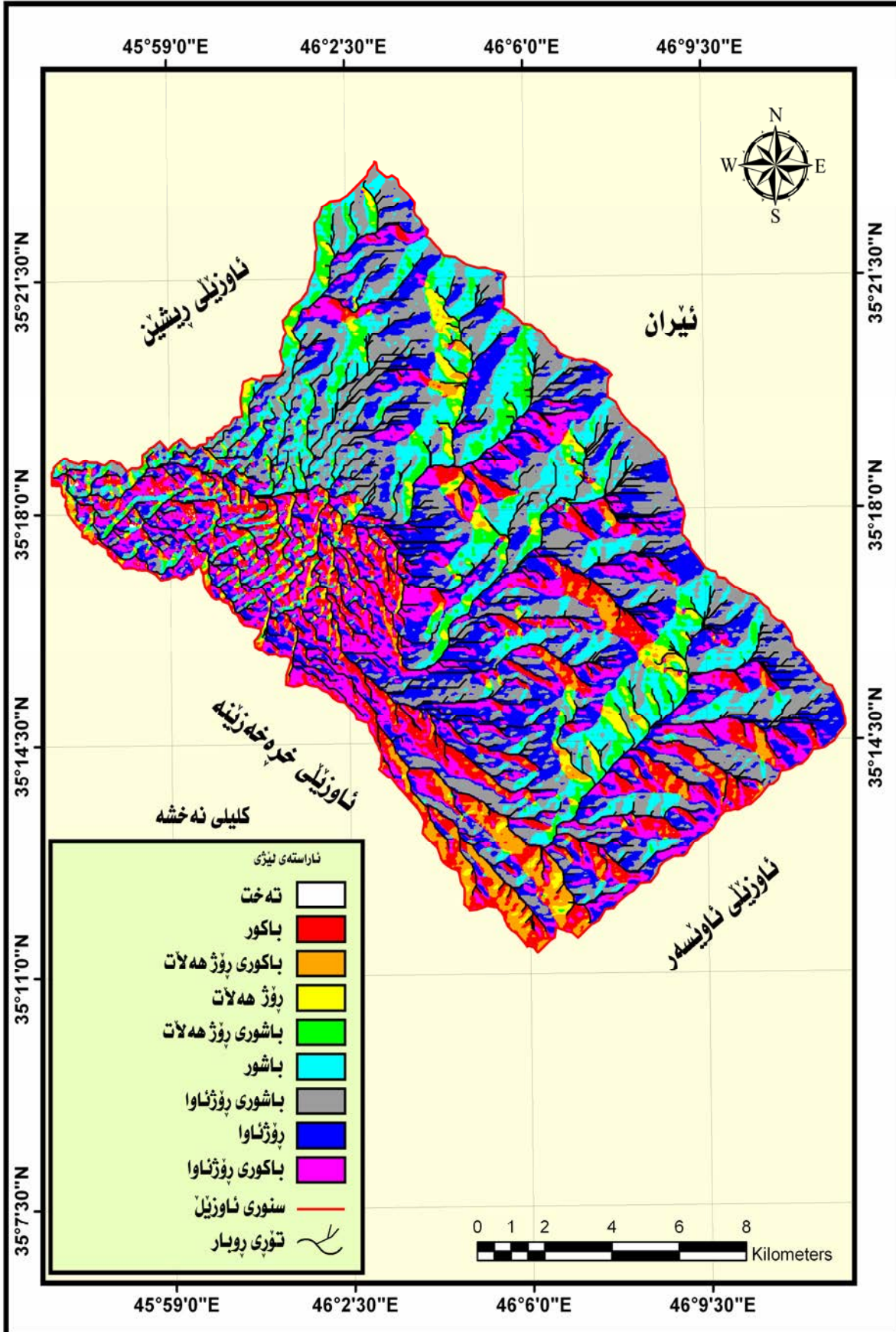

لەكارى تۈيۈر بە پىشت بەستان بە: مۇدىلى بەرىزى و نزمى ژمارەى ناۋچەى ئىكۆنپىنەۋە D.E.M بە وردىپىنى ۳۰ مەتر و بە بەكارھىنئاننى پەرنامەى Arc GIS 10.

## ۲- ناراسته‌کانی باشور (اتجاهات الجنوبية):

پوبه‌ری ئەو زهویانه‌ی که ناراسته‌یان باشور و باشوری پۆژه‌لآت و باشوری پۆژئاوایه له دوا‌ی یه‌ک ده‌گاته (۳۱,۲) ۱۳,۴, ۵۲,۵) کم<sup>۲</sup> و پێژیه‌ی (۶, ۱۳, ۵, ۸۴, ۲۲, ۸۸)٪ ی ناوچه‌ی لی‌کۆلینه‌وه ده‌گریته‌وه ، ناراسته‌کانی باشور و باشوری پۆژه‌لآت و باشوری پۆژئاوای به‌رزایه‌کانی یالان پێ و هانه‌ی قول و زه‌لم و به‌رمه‌پان و شاخه‌کانی قه‌لا سوله و قه‌لای سه‌رگه‌ت و قه‌لای هانه‌نه‌وه و به‌رزانه‌ دۆل و که‌مانجه‌ر و مله‌ی پسه‌ک و لنگه‌له‌رز و هه‌ربه‌دۆل و شرام و شنگه‌دۆل و کلاوه‌ی ئاشور ده‌گریته‌وه ، ئەم قه‌دیالانه به پامالینه‌ی زۆر و که‌می خاک و که‌می پوو‌پۆشی پوهه‌کی ناسراون وه‌ک له وینه‌ی ژماره‌(۱-۶) دا خراوه‌ته پوو ، ئەمه‌ش به‌هۆی زۆری دابارین و لی‌ژی زه‌وی ئەو قه‌دیالانه‌وه که بووه‌ته هۆی پامالینه‌ی خاکه‌که‌ی و ده‌رکه‌وتنی به‌ردی قه‌دیاله‌کان.

وینه‌ی ژماره (۱-۶)

که‌می دارستان و توندی پامالین له قه‌دیاله‌کانی پوو له باشور(باشور و باشوری پۆژه‌لآت و باشوری پۆژئاوا)



(۱) پوو له باشوری پۆژئاوا ئەم وینه‌ی له به‌رواری ۲۰۱۲/۹/۹ گه‌راوه (ب) پوو له باشوری پۆژه‌لآت

## ۳- ناراسته‌ی پۆژه‌لآت (اتجاه الشرق):

ئەو زهویانه‌ی ناراسته‌ی لی‌ژیان پوو له پۆژه‌لآت ده‌که‌وینه‌ قه‌دیاله‌ی به‌رزایه‌کانی که‌می ره‌نگین له‌دۆلی وشکه‌ناو و شاخی زه‌لم و قه‌لاسه‌له و قه‌لای سه‌رگه‌ت و به‌رمه‌پان و شاخی شرام و هه‌ربه‌ دۆل و کلاوه‌ی ئاشور و به‌رزایه‌کانی پانی کۆل ، پوبه‌ری ئەم زهویانه ده‌گاته (۲, ۷ کم<sup>۲</sup>) و پێژیه‌ی (۱۴, ۳)٪ ی ناوچه‌که ده‌گریته‌وه و زه‌ویه‌کانی ئەم ناوچه‌یه تارپاده‌یه‌ک دوچار ی پامالین بوون و چری پوو‌پۆشی پوهه‌کیان مام ناوه‌نده وه‌ک له وینه‌ی ژماره‌(۱-۷) دا خراوه‌ته پوو.

## ۴- ناراسته‌ی پۆژئاوا (اتجاه الغرب) :

ئەو زهویانه‌ی ناراسته‌ی لی‌ژیان پوو له پۆژئاوایه پوبه‌رکه‌یان ده‌گاته (۵۰ کم<sup>۲</sup>) و پێژیه‌ی(۲۱, ۷۹)٪ ی ناوچه‌که ده‌گریته‌وه و ده‌که‌ونه لی‌ژیانه‌کانی پوو له پۆژئاوای دۆلی خۆرنه‌وازان و ده‌شتی بانی شار و دۆلی یالان پێ و زه‌لم و شاخه‌کانی بابا زه‌رده‌له و دالانی و که‌مانجه‌ر و هه‌سون و کلاوه‌ی ئاشور و شاخی ته‌ته ، پوو‌پۆشی پوهه‌کی له‌م ناوچه‌دا زۆر که‌مه‌یان هه‌رنیه به‌تایبه‌تی دارستان ، چه‌ندین دیاره‌ی که‌شکاری فیزیای و کیمیای له‌م قه‌دیالانه‌دا به‌دی ده‌کریت وه‌ک له‌وینه‌ی ژماره‌(۱-۸) دا خراوه‌ته پوو ، هۆکاری ئەمه‌ش بۆ دارپووتانی قه‌دیاله‌کان و

### ویننه ی ژماره (۱-۷)

چری دارستان له قه دپاله کانی پوو له پوژ هه لات له شاخی شرام



نهم ویننه یه له بهرواری ۲۶/۸/۲۰۱۲ گیراوه

### ویننه ی ژماره (۱-۸)

نه بونی دارستان و دروست بوونی دیارده ی که شکاری کیمیاوی و فیزیایوی له قه دپالی شاخی لنگه له رز



نهم ویننه یه له بهرواری ۲۵/۸/۲۰۱۲ گیراوه .

که می نهم سستورایی خاکه که یان ده گه ریته وه له هه مان کاتدا نهم ناراسته یه تیشکی خور به به هیزی لئی ده دات و به هه لم بونی زوره و شیئی خاکه که ی که مه . سه باره ت به ناوچه ته خته کان له ناوچه ی لیکنولینه وه دا به هوی که می پویه ریان (۲، ۰ کم) کاریگه ریه کی نه و توپان نی یه له سه ر دیارده کانی پووی زهوی ناوچه ی لیکنولینه وه .

### ۱-۳- ناووه وا (المناخ): The Climate

ناووه وا هۆکاریکی کاریگه ره له دروست کردنی شیوه کانی پووی زهوی ناوچه ی لیکنولینه وه دا ، له بهر نه وه ی پوولی هیه له چالاک کردنی کرداره کانی که شکاری کیمیاوی و فیزیایوی له هه مان کاتدا کاریگه ری هیه له سه ر کرداره کانی پامالین و هه ره سهینانی که ره سته کانی پووی لیژیاییه کان ، بو خسته نه پووی کاریگه ریه کانی ناووه وا له دروست کردنی دیارده جیومورفولوجیه کانی ناوچه ی لیکنولینه وه باس له ناووه وا ی کون و ناووه وا ی نیستای ناوچه که ده که یین به م شیوه یه :

### ١-٣-١- ئاوههواي كۆن(مناخ القديم):

ليكۆلئينهوهي ئاوههواي كۆن گرنكيهكي گهرهههيه له ليكۆلئينهوه جيؤمؤرفؤلؤجيهكاندا ، له بهر ئهوهي يارمهتيمان دههات له شيكردههوهي قؤناغهكاني گهشهكردي زؤريك له ديارده جيؤمؤرفؤلؤجيهكان ، گؤرآنكاريه ئاوو ههواييهكان دهبنه هؤي گؤراني كرداره جيؤمؤرفؤلؤجيهكان وهك پهيوهندي نيوان باران و ئاوي پؤشتوي سه زهوي كه كاريگهري ههيه له سه ههواسهنگي نيوان هيزي كرداري ههلكؤلين و نيشتن .<sup>(١)</sup> ئاوو ههواي گؤي زهوي گؤرآنكاري به سهردا هاتووه به تايبهتي له چاخى پلايستوسيندا ماوهي سههؤلبهندان و ماوهي گهرمي بهخؤوه ديوه .<sup>(٢)</sup> ئاوو ههواي عيراق له چاخى پلايستوسيندا ماوهي باراناوي و ماوهي بي باراني بهخؤوه ديوه ، له ماوهي باراناويدا بريكي زؤر باران باريوه و ناوچه شاخاويهكان به چينيكي ئهستوري بهفر داپؤشراون و تيكرآكاني پلهي گهرمي زؤر نزمتر بوون وهك له ناوچهكاني تري عيراق ، له ماوهيهدا ناوچه شاخاويهكان دوچاري كرداري پمالييني توندي ئاوي بوون و به هؤيهشهوه بريكي زؤر له كه رهسته پامالزوهكان گواستراونهتهوه بؤ ناوچه نزمهكان و دهشتي داميني شاخهكان و لافاوكرديان پيكهپئناوه ، ئه مهش بووهته هؤي ئهوهي شاخهكان نزمتر ببنهوه وهك له وهي هه بوون .<sup>(٣)</sup> ناوچهي ليكۆلئينهوهش وهك بهشيك له ناوچه شاخاويهكاني عيراق دوچاري ئه و كرداري دابارين و پامالئينه بووهتهوه و دهشته پانكهي و دهشتي داميني چياكان و لافاوكردهكانيان پيكهپئناوه .

پاش كؤتاي هاتني چاخى پلايستوسين ، چاخى هؤلؤسين دهست پي دهكات له ماوهي (١١٠٠٠) سال پيش ئيستا و تا ئيستا بهردهوامه ، ئه م سهردهمه به ماوهي گهرم ناسراوه ، زانايان باوهريان وايه ئاوو ههواي چاخى ئيستا ، چاخى نيوان دوو چاخى سههؤلبهندان گهرهيه .<sup>(٤)</sup> له م چاخهدا چهندين دياردهي جيؤمؤرفؤلؤجي دروست بوون و له دروست بوندان وهك دهشته باوهشيئي و لافاوكردهكان ، بؤ زياتر شارهزابوون له كاريگهريهكاني رهگهزهكاني ئاوو ههوا له سه دروست بووني ديارده جيؤمؤرفؤلؤجيهكان پيويسته شي كردنهوه بؤ ئاوو ههواي ئيستا بكهين .

### ١-٣-٢- ئاوههواي ئيستا (مناخ الحالى):

بهمه بهستي شي كردنهوه و باسكردني رگهزهكاني ئاوههوا پشتمان به داتاكاني ويستگهي كه شناسي ههله بجه بهستوه له نيوان سالاني (٢٠٠٢ - ٢٠١١) به م شيويهه باسيان دهكهين:

(١) ابتهال محمداين عزيز محمد ، جيومورفولوجية منطقة مقلوب دراسة في الجغرافية الطبيعية ، مصدر سابق ، ص ٢٨ .

(٢) ابتهال احمد جاسم ، هيدروجيومورفولوجية حوض التون كوبري في محافظة كركوك ، اطروحة دكتوراه (غ.م) ، كلية الاداب ، جامعة بغداد ، ٢٠٠٦ ، ص ٣٦ .

(٣) سحر نافع شاكر ، جيومورفولوجية العراق في العصر الرباعي ، مجلة الجمعية الجغرافية العراقية ، العدد (٢٣) ، ١٩٩٠ ، ص ٢٣٠-٢٣١ .

(٤) نخشان محمد رستم خان البalani ، جيومورفولوجية منطقة كه لار (دراسة تطبيقية) ، رسالة ماجستير (غ.م) ، كلية العلوم الانسانية ، جامعة السليمانية ، ٢٠١٠ ، ص ٢٧ .

## ١- پلهی گهرمی (درجة الحرارة) : Teamperature

پلهی گهرمی یه کیکه له و په گهزه ناووه وایبانهی که کاریگهریهکی بهرچاوی ههیه له سه دروست کردنی دیارده جیاوازه کانی سهر پووی زهوی ، ئه م کاریگهریهش له جیاوازی مهوادی گهرمیدا به پوونی دهرده که ویت. (١) پلهی گهرمی به شیوهی راسته و خۆ کار له کرداری که شکاری فیزیای و کیمیای دهکات و به ناراسته و خۆش کار له په گهزه کانی تری ناووه و دهکات بۆ نمونه بهرزبونه وهی پلهی گهرمی ده بیته هۆی که م بونه وهی شیئی پێژهبی و بهرزبونه وهی بیری به ههلم بوون و ئه مهش کاریگهری ههیه له سهر زیادبونی که شکاری فیزیای و کیمیای ، له شی کردنه وهی خشتهی ژماره (٤-١) و شیوهی ژماره (١-١) ده بینین که تیکرای پلهی گهرمی سالانهی ناوچهی لیکۆلینه وه دهگاته (٢٠,٨ °س) و بهرزترین تیکرای پلهی گهرمی وهرزی له هاویندایه و دهگاته (٣٣,٧ °س) و نزمترین تیکرای پلهی گهرمی له وهرزی زستاندایه و دهگاته (٨,٣ °س)، تیکرای وهرزی بههار و پاییزیش له دوی یهک دهگاته (١٨,٦ ، ٢٢,٦) °س . سه بارهت به تیکرای پلهی گهرمی مانگانهش نزمترین تیکرا له مانگی کانونی دوهم دایه و دهگاته (٦,٧ °س) و بهرزترین تیکراش له مانگه کانی ته موز و ئابدایه و دهگاته (٣٥,١ °س) بۆ ههریه که یان ، هۆکاری تۆمارکردنی بهرزترین پلهی گهرمی له م دوو مانگه دا دهگه پێته وه بۆ ئه وهی زهوی له پاش نهمانی دابارین له مانگی ئایاره وه گهرمی وهرده گریت له تیشکی خۆره وه و ئه بیته هۆی گهرم بوونی زهوی و دهست دهکات به گهرمی دانه وه به بریکی زیاتر له مانگی حوزه بیران و ئه بیته هۆی گهرم بونی ههوی سهر پووی زهوی و به هاوبهشی تیشکی خۆر پلهی گهرمی دهگاته ئه و ناسته بهرزه ئه گهر چی ژماره ی کاتژمیره کانی دهرکه و تنی تیشکی خۆری راسته قینه له م دوو مانگه دا له مانگی حوزه بیران که متره . لیره دا جیاوازی تیکرای پلهی گهرمی وهرزی و مانگانهی ناوچه که مان بۆ دهرده که ویت به جۆریک تیکرای مهوادی گهرمی سالانه دهگاته (١١,٣ °س) و بهرزترین تیکرای مهوادی گهرمی له مانگی ئابدایه و دهگاته (١٤,٤ °س) و نزمترین تیکرای مهوادی گهرمی دهگاته (٦,٧ °س) له مانگی کانونی دوهم دا . به هه مان شیوه جیاوازی بهرچاوی له تیکرای نزمترین پلهی گهرمی و بهرزترین پلهی گهرمیدا ههیه وهک له مانگی ئابدا تیکرای نزمترین پلهی گهرمی دهگاته (٢٨ °س) و تیکرای بهرزترین پلهی گهرمی دهگاته (٤٢,٣ °س) ، له مانگی کانونی دوهمدا تیکرای نزمترین پلهی گهرمی دهگاته (٣,٤ °س) و تیکرای بهرزترین پلهی گهرمی دهگاته (١٠,١ °س) . هۆکاری ئه و جیاوازییهی پلهی گهرمی دهگه پێته وه بۆ جیاوازی تیشکی خۆری راسته قینهی گهیشتهو بۆ سهر زهوی له مانگ و وهرزه جیاوازه کاندایه وهک له شیوهی ژماره (١-٢) و خشتهی ژماره (١-٥) دا خراوته پوو ، تیکرای سالانهی تیشکی خۆری گهیشتهوی راسته قینه بۆ سهر زهوی دهگاته (٨) کاتژمیر / پۆژ و زۆرتین ماوهی بهرکه و تنی تیشکی خۆری راسته قینه بۆ سهر زهوی له مانگی حوزه بیراندایه و دهگاته (١١,٦) کاتژمیر / پۆژ و که مترین ماوهی بهرکه و تنی تیشکی خۆری راسته قینه له مانگی کانونی یه که م و کانونی دوهم و شوباتدایه و دهگاته (٥,٤) کاتژمیر / پۆژ بۆ ههریه که یان . هۆکاری جیاوازی تیشکی خۆری گهیشتهوی راسته قینه و گهرمی بهرهم هاتوی پووی زهوی دهگه پێته وه بۆ چه ند هۆکاریک له وانه :

١- گوشه ی بهرکه و تنی تیشکی خۆر . ب- کورت و دریزی پۆژ .

ج- سامالی ئاسمان . د- جۆری پیکهاته کانی پووی زهوی ..... (٢)

(١) جنان رحمان ابراهيم فرج الجاف ، جيومورفولوجية جبل براكرة و احواضها النهريّة و تطبيقاتها ، رسالة ماجستير (غ.م) ، كلية الاداب ، جامعة بغداد ، ٢٠٠٥ ، ص ١٩ .

(٢) قصی عبدالمجيد السامرائی ، مبادئ الطقس و المناخ ، مطبعة دار اليازوري ، عمان ، الاردن ، ٢٠٠٨ ، ص ٧٤-٨١ .

خشته‌ی ژماره (۱-۴)

تابیه‌تمه‌ندیه‌کانی پله‌ی گهرمی (س) له ویستگه‌ی که‌شناسی هه‌له‌بجه له نیوان سالانی (۲۰۰۲-۲۰۱۱)

تی‌کرا	وه‌رز	تی‌کرای پله‌ی گهرمی مانگانه	مه‌ودای گهرمی مانگانه	تی‌کرای به‌رزترین پله‌ی گهرمی مانگانه	تی‌کرای نزمترین پله‌ی گهرمی مانگانه	مانگ
۸,۳	زستان	۹	۹	۱۳,۵	۴,۵	کانونی یه‌که‌م
		۶,۷	۶,۷	۱۰,۱	۳,۴	کانونی دووه‌م
		۸,۹	۸,۴	۱۳,۱	۴,۷	شووبات
۱۸,۶	به‌هار	۱۳,۹	۱۰,۲	۱۹	۸,۸	ئادار
		۱۷,۵	۱۰,۶	۲۲,۸	۱۲,۲	نیسان
		۲۴,۶	۱۲	۳۰,۶	۱۸,۶	ئایار
۳۳,۷	هاوین	۳۱,۲	۱۳	۳۷,۷	۲۴,۷	حوزه‌یران
		۳۵,۱	۱۴,۲	۴۲,۲	۲۸	ته‌موز
		۳۵,۱	۱۴,۴	۴۲,۳	۲۷,۹	ئاب
۲۲,۶	پ‌رز	۳۰,۲	۱۴,۲	۳۷,۳	۲۳,۱	ئه‌یلول
		۲۳,۷	۱۲,۸	۳۰,۱	۱۷,۳	تشرینی یه‌که‌م
		۱۴	۱۰	۱۹	۹	تشرینی دووه‌م
۲۰,۸		۲۰,۸	۱۱,۳	۲۶,۴	۱۵,۱	تی‌کرای سالانه

له‌کاری تو‌یژهر به‌پشت به‌ستن به:

حکومه‌تی هه‌ریمی کوردستان ، وه‌زاره‌تی کشتوکال و ئاودی‌ری ، به‌پێوه‌به‌رایه‌تی که‌شناسی کشتوکالی به‌کره‌جۆ (داتای بلآونه‌کراوه) ، ۲۰۱۲.

له‌وه‌ی باس‌مان کرد ده‌گه‌ینه ئه‌و ئه‌نجامه‌ی که جیاوازی به‌رچاو له تی‌کراکانی وه‌رز و مانگانه‌ی پله‌ی گهرمیدا هه‌یه و ئه‌مه‌ش کاریگه‌ری هه‌یه له‌سه‌ر که‌شکاری کیمیاوی و فیزیایوی له ناوچه‌ی لی‌کۆلینه‌وه‌دا ، له کاتی به‌رزبونه‌وه‌ی پله‌ی گهرمیدا کانزا جیاوازه‌کانی پیکه‌ینه‌ری به‌رده‌کان ده‌کشین و له کاتی نزم بونه‌وه‌ی پله‌ی گهرمیدا ده‌چنه‌وه یه‌ک ، به‌م کشان و چونه‌وه یه‌که‌و به به‌ستن و توانه‌وه‌ی ئاوی ناو درز و کونه‌کانی نیوان به‌رده‌کان له کاتی نزم بونه‌وه و به‌رز بونه‌وه‌ی پله‌ی گهرمیدا له مانگه سارده‌کاندا ( ژماره‌ی پۆژه‌کانی زوقم له خشته‌ی ژماره (۱-۱۳) دا خراوته پوو له نیوان سالانی (۲۰۰۲-۲۰۱۱) ، به‌رده‌کان دوچاری درزبردن و تو‌یکل کردن و شکان ده‌بن ، درزه‌کانیان گه‌وره‌تر ده‌بیت و ئه‌م دیارده‌یه له شاخه‌کان و که‌ناره به‌ردینه‌کانی ناوچه‌ی لی‌کۆلینه‌وه‌دا به پوونی ده‌بیریت وه‌ک له وینه‌ی ژماره (۱-۹) دا خراوته پوو.

خشته‌ی ژماره (۱- ۵)

تیکرایی مانگانه و وه‌رزی و سالانه‌ی ده‌رکه‌وتنی تیشکی خۆری راسته‌قینه (کاتژمیر/پۆژ) له ویستگه‌ی که‌شناسی هه‌له‌بجه له نیوان سالانی (۲۰۰۲-۲۰۱۱)

وه‌رز	مانگ	تیشکی خۆری (کاتژمیر/پۆژ)	تیکرایی وه‌رزی ده‌رکه‌وتنی تیشکی خۆری (کاتژمیر/پۆژ)
زستان	کانونی یه‌که‌م	۵,۴	۵,۴
	کانونی دووه‌م	۵,۴	
	شویات	۵,۴	
به‌هار	ئادار	۶,۲	۷,۲
	نیسان	۶,۷	
	ئایار	۸,۷	
هاوین	حوزه‌یران	۱۱,۶	۱۱,۴
	ته‌موز	۱۱,۳	
	ئاب	۱۱,۳	
پایز	ئه‌یلول	۹,۸	۸
	تشرینی یه‌که‌م	۷,۷	
	تشرینی دووه‌م	۶,۵	
تیی‌کرای سالانه		۸	۸

له‌کاری توێژه‌ر به‌پشت به‌ستن به:

حکومه‌تی هه‌رێمی کوردستان ، وه‌زاره‌تی کشتوکال و ئاودێری ، به‌رێوه‌به‌رایه‌تی که‌شناسی کشتوکالی به‌کره‌جۆ ( داتای بلاونه‌کراوه ) ، ۲۰۱۲.

وێنه‌ی ژماره ( ۱- ۹ )

دیارده‌ی که‌شکاری فیزیایی و درزبدرنی به‌رده‌کان له شاخی که‌مانجه‌ر به‌هۆی به‌رزی و نزمی پله‌ی گه‌رمی

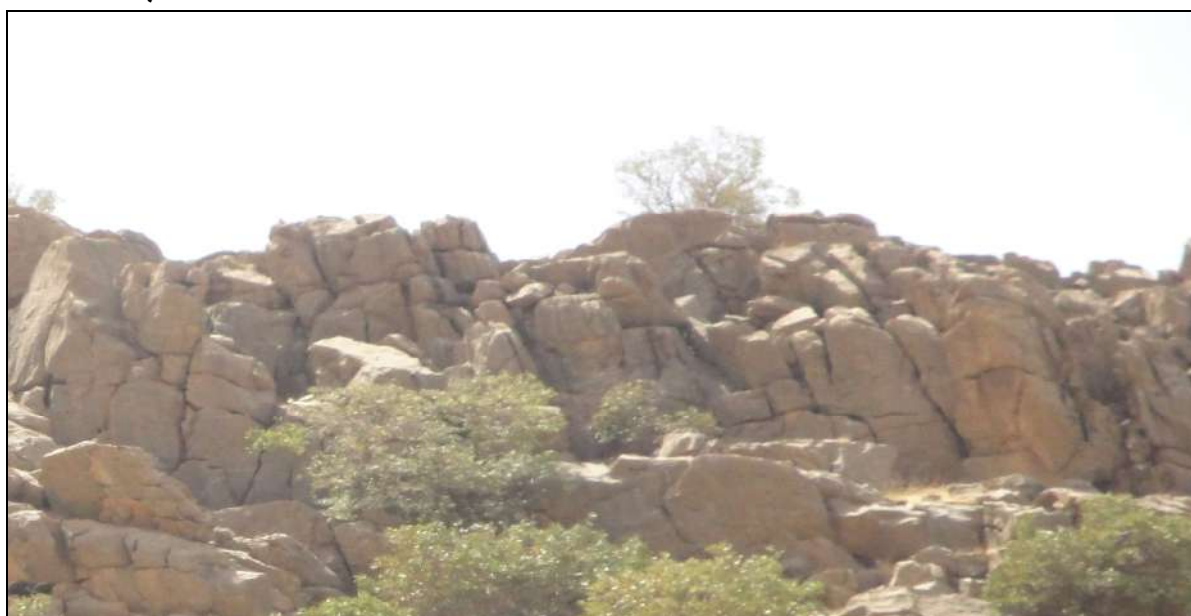

ئه‌م وێنه‌یه‌ له به‌رواری ۲۵/۸/۲۰۱۲ گیراوه .



## ٢- با (الرياح) : The Wind

با پۆلتيكى گه ودهى ههيه له دابه شکردنى ههلمى ئاو به سهر ناوچه جياوازه كاندا به مهش كesh و ههوا و سروشتى كردارى كه شكارى ديارى دهكات ، ههروهها كار له دروست كردنى دياردهكانى سهر پووى زهوى دهكات و كارىگهري ههيه له سهر خۆراكدهرى چه م و جۆگه ئاويهكان له پيگهى كارىگهريهكانى له سهر پهگهزهكانى ترى ئاوو ههوا وهك پلهى گهرمى و دابارين و شى و به ههلم بوون .<sup>(١)</sup> تيكپراى سالانهى خيپراى با له ناوچهى ليكۆلينه وهدا دهگاته (١,٨٥)مهتر/چركه وهك له خشتهى ژماره(١-٦) و شيوهى ژماره (١-٣) دا خراوته پوو ، جياوازى له تيكپراى خيپراى باى وهرزى دا ههيه و زۆرترين تيكپراى خيپراى با له وهرزى پايزدايه و دهگاته (٢,٣) مهتر/چركه ههروهها كه مترین تيكپراى خيپراى با له وهرزى زستاندايه و دهگاته (١,٢) مهتر/چركه ، له ههردوو وهرزى بههار و هاوينايشدا تيكپراى خيپراى با دهگاته (٢,١ ، ١,٨) مهتر/چركه له دواى يهك ، بههه مان شيوه تيكپراى مانگانهى خيپراى با جياوازى ههيه و زۆرترين تيكپراى خيپراى با له مانگى تشرينى يه كه م دايه و دهگاته (٢,٥) مهتر/چركه و كه مترین تيكپراى خيپراى با له مانگى كانونى دووهم دايه و دهگاته (١,١) مهتر/چركه . له وهى باسمان كرد دهگهينه ئه و ئه نجامهى كه خيپراى با له ههر دوو وهرزى هاوين و پايزدا كارىگهري ههيه له سهر زياد كردنى برى به ههلم بوون به تاييه تى له م دوو وهرزه دا پلهى گهرمى بهرزه و گزۆگيا وهرزىهكان وشك دهبن و دابارين كه مه يان نى يه ، ئه مهش ئه بيته هوى درزبردنى چينهكانى سهر وهى خاك له ناوچهى ليكۆلينه وهدا.

### خشتهى ژماره(١-٦)

تيكپراى مانگانه و وهرزى و سالانهى خيپراى با(م/چركه) له وپستگهى كه شناسى ههله بجه له نيوان سالانى (٢٠٠٢-٢٠١١)

وهرز	مانگ	تيكپراى خيپراى با مهتر/چركه	تيكپراى وهرزى خيپراى با مهتر/چركه
زستان	كانونى يه كه م	١,٣	١,٢
	كانونى دووهم	١,١	
	شوبات	١,٢	
بههار	ئازار	١,٧	١,٨
	نيسان	١,٩	
	ئايار	١,٨	
هاوين	حوزهيران	٢,٢	٢,١
	ته موز	٢,١	
	ئاب	٢	
پايز	ئه يلول	٢,٣	٢,٣
	تشرينى يه كه م	٢,٥	
	تشرينى دووهم	٢,١	
تيكپراى سالانه		١,٨٥	١,٨٥

له كارى تويزهر به پشت به ستن به :

حكومه تى هريمى كوردستان ، وهزاره تى كشتوكال و ئاوبيرى ، به پيوه به رايه تى كه شناسى كشتوكالى به كره جو ( داتاي بلازهنه كراوه ) ، ٢٠١٢.

(١) عدنان باقر النقاش و مهدي محمد علي الصحاف ، الجيومورفولوجى ، مكتبة الوطنية ، كلية التربية ، جامعة بغداد ، ١٩٨٩ ، ص ٢٢٤.

### ٣- باران(المطى) : The Rain

باران به پهگه زىكى ئاوو ههوايى گزنگ داده نريت له دروست كردنى ديارده جيؤمورفولؤجيه كاندا ، له پيگه ي كردارى كه شكارى و ههلوهرينى بهرده كان و پامالينه وه ، له نهجامى ئه م كردارانهش ديارده كانى وهك دؤل و دهشتى پانكهيى و هه ره سهيتانى بهرد و قور و ليته دروست ده بيت. (١) بارانى ناوچه ي ليكؤلينه وه چه ند خهسله تيكي ههيه وهك له خسته ي ژماره (٧-١) و شيوه ي ژماره (٤-١) دا خراوته روو له وانه:

#### ١- ههلبهز و دابهزى سالانه(التذبذب السنوى) :

تيكراي بارانى سالانه له ناوچه ي ليكؤلينه وهدا دهگاته (٧٠٠) ملم ، ههلبهز و دابهز خهسله تيكي بارانى سالانه ي ناوچه كهيه وهك ده بينين له ساله كانى (٢٠٠٢ ، ٢٠٠٨) دا تيكراي بارانى سالانه يان دهگاته (٩١٢،٧ ، ٣٤٥،٤) ملم له دواي يهك ئه مهش جياوازيه كي گه وه له تيكراي بارانى سالانه دا دهخاته روو له ناوچه كه دا له ماوه ي وه رگيراوى ليكؤلينه وهدا ، هؤكارى ئه م جياوازيه له بپى باراندا دهگه پيته وه بو جياوازي ژماره ي نه وراييه كه شيه كان و جوړى ئه و نه وراييه كه شيانه له پوي قولى و ته نكيه وه كه به ئاو زيئه كه دا گوزهر دهكهن به پيى مانگ و وه رزه جياوازه كان. (٢)

#### ب- ههلبهزو دابهزى وه رزى(التذبذب الفصلى) :

بارانى ناوچه ي ليكؤلينه وه له جوړى وه رزيه ، سه ره تاي وه رزى دابارين له مانگى تشريني يه كه مه وه ده ست پي دهكات تا كو تاي مانگى ئايار ، جياوازي له بپى بارانى وه رزه كاندا ههيه به شيوه يهك زؤر ترين بپى باران له وه رزى زستاندا ده باريت و دهگاته (٣٦٠،٥) ملم و پيژه ي (٥١،٥٪) بارانى سالانه پيكديني ، وه رزى به هار و پايز تيكراي بارانيان له دواي يهك دهگاته (٢٣٨،٧ ، ٩٩،٧٥) ملم و پيژه ي (٣٤،١٪ ، ١٤،٢٥٪) ي بارانى سالانه پيكدين ، له وه رزى هاويندا به دهگهن باران ده باريت . زؤرى بپى باران له وه رزى زستاندا دهگه پيته وه بو دابه زيني پله ي گهرمى و زؤرى كردارى چرپوونه وه له وه هوا شي داره ي به هؤى نه وراييه كه شيه كانه وه به ناوچه كه دا گوزهر دهكات له م وه رزه دا به پيچه وانه ي وه رزى هاوينه وه كه پله ي گهرمى به رزه و نه وارى كه شى به ئاو زيئه كه دا گوزهر ناكات.

#### ج- ههلبهزو دابهزى مانگانه(التذبذب الشهرى):

له شيكردنه وه ي خسته ي (٧-١) بؤمان روون ده بيتته وه كه جياوازي له بپى بارانى مانگانه دا ههيه به جوړيك زؤر ترين تيكراي بارانى مانگانه له مانگى شوباتدايه و دهگاته (١٥٠،٣) ملم ، مانگى نيسان به پله ي دووهم ديت و بپى بارانى دهگاته (١١٢،٤) ملم ، مانگه كانى ته موز و ئاب بي بارانن و مانگه كانى حوزه يران و ئه يلول به دهگهن بارانيان تيدا ده باريت و تيكرا بارانيان دهگاته (١،٠٥ ، ٠،٧٥) ملم له دواي يهك ، له لايه كي ديكه وه بپى بارانى باريو له يهك مانگدا جياوازي ههيه به پيى ساله جياوازه كان بؤنمونه مانگى شوبات له سالى (٢٠٠٦) بپى (٣٤١) ملم بارانى تيدا باريوه به لام له هه مان مانگدا له سالى (٢٠١١) بپى (٦١،٨) ملم بارانى تيدا باريوه ، هؤكارى ئه م جياوازيه ش له بپى بارانى مانگانه و هه مان مانگ له ساله جياوازه كاندا بو ئه و هؤكارانه دهگه پيته وه له پيشه وه ئا ماژه مان پيكرد . له وه ي باس مانكرد دهگه ينه چه ند ئه نجاميك له وانه:

(١) عطا حمه غريب ، جيومورفولوجية منطقة پيرمگون الجبلية فى جمهورية العراق ، رساله ماجستير(غ.م) ، كلية الاداب ، جامعة الاسكندرية ، ١٩٨٣ ، ص ٢٢٤ .

(٢) ئازاد نه قشبه ندى ، كهش و ههواي هه ريمي كوردستانى عيراق ، جوجرافياي هه ريمي كوردستانى عيراق ، كتيبى سه نته رى برايه تى ، چاپى يه كه م ، چاپخانه ي وه زاره تى په روه رده ، هه ولير ، ١٩٩٨ ، ل ٦٨ .

خشته‌ی ژماره ( ۷-۱ )

بری بارانی مانگانه و وه‌ریزی و سالانه (ملم) له ویستگه‌ی کهشناسی هه‌له‌بجه له نیوان سالانی ( ۲۰۰۲-۲۰۱۱ )

سال	به‌که‌م کانونی	دووم کانونی	شویات	ئادار	نیسان	ئایار	هوزه‌پیران	ته‌موز	ئاب	ئه‌یلول	به‌که‌م تشرینی	دووم تشرینی	کۆ	تیکرای وه‌ریزی باران / ملم		
														وه‌ریزی	تیکرای	رێژه‌ی %
۲۰۰۲	۲۲۲,۴	۱۸۳,۷	۹۶,۴	۱۵۹,۳	۱۵۳,۲	۲,۱	-	-	-	-	۳۰,۹	۶۴,۷	۹۱۲,۷	زستان	۳۶۰,۵	۵۱,۵
۲۰۰۳	۱۹۲,۵	۱۱۴,۲	۱۹۴,۶	۱۴۲,۳	۹۳,۲	۳۰,۹	-	-	-	-	۱۰,۳	۵۹	۸۳۷			
۲۰۰۴	۴۰,۷	۴۸	۱۹۵,۶	۴۸	۷۵,۷	۷۳,۱	-	-	-	-	۲,۸	۱۶۹	۶۵۲,۹			
۲۰۰۵	۱۰۷,۵	۱۵۶,۸	۲۰۳,۲	۱۶۳,۳	۶۵,۶	۲۰,۶	-	-	-	-	۰,۲	۲۰,۶	۷۳۷,۸	به‌هار	۲۳۸,۷	۳۴,۱
۲۰۰۶	۳۰	۱۸۴,۷	۳۴۱	۳۵,۵	۱۴۰,۴	۴۱,۲	-	-	-	-	۱۲۱	۵۰	۹۴۳,۸			
۲۰۰۷	۹۲	۸۴,۱	۱۵۰	۴۸	۱۷۴	۲۴,۴	۱,۵	-	-	-	-	۲,۵	۵۷۶,۵			
۲۰۰۸	۱۳,۶	۶۸,۲	۷۴,۹	۵۶,۲	۲,۸	۱,۲	-	-	-	-	۱,۸	۲۲	۳۴۵,۴	هاوین	۱,۰۵	۰,۱۵
۲۰۰۹	۹۷	۲۷,۷	۹۴,۳	۹۸,۳	۹۹,۵	۱,۸	۶,۵	-	-	-	۸۰,۲	۱۴۵,۶	۶۵۶,۶			
۲۰۱۰	۱۴۱,۴	۷۱,۸	۹۱,۲	۱۲۵,۶	۱۴۶,۳	۹۹	-	-	-	-	۳,۲	۴,۸	۶۸۳,۳			
۲۰۱۱	۷۷,۹	۱۴۷,۸	۶۱,۸	۵۸,۵	۱۷۳,۳	۳۳,۷	۲,۵	-	-	-	۵۶,۷	۴۱,۸	۶۵۴	پایز	۹۹,۷۵	۱۴,۲۵
کۆ	۱۰۱۵	۱۰۸۷	۱۵۰,۳	۹۳۵	۱۱۲۴	۳۲۸	۱۰,۵	-	-	۷,۵	۴۱۰	۵۸۰	۷۰۰۰			
تیکرای	۱۰۱,۵	۱۰۸,۷	۱۵۰,۳	۹۳,۵	۱۱۲,۴	۳۲,۸	۱,۰۵	-	-	۰,۷۵	۴۱	۵۸	۷۰۰		۷۰۰	٪۱۰۰

له‌کاری توێژه‌ر به‌پشت به‌ستن به:

حکومه‌تی هه‌ریمی کوردستان ، وه‌زاره‌تی کشتوکال و ئاودیری ، به‌رپه‌به‌رایه‌تی کهشناسی کشتوکالی به‌کره‌جۆ (داتای بلاونه‌کراوه) ، ۲۰۱۲.

بېرى بارانى وهرزى زستان و بهار كارىگهريان له دروست كردنى ديارده جيؤمؤرفؤلؤجيه كاندا زياتره به و پييهى كه برهكهيان زؤره له ههمان كاتدا بارانى وهرزى زستان به هؤى نزم بونه وهى پلهى گهرمى و بهستن و توانه وهيه وه كارىگهري ههيه له سهر درزبردن و فراوانكردنى كون و كه له بهرى بهرده كان و ههره سهينان و دارپوخانى بهرد و خؤلى قه دپاله كان ، له لايهكى ديكه وه بارانى وهرزى بهار به هؤى زؤرى پادهى شى و بهرزى پلهى گهرميه وه كارىگهري ههيه له دروست كردن چهندين دياردهى جيؤمؤرفؤلؤجى له بهرده كاندا وهك شانهاكانى ههنگوين (اقراس العسل) ، ويينه ژماره (۱۰-۱) باشتريين بهلگهى كارى بارانه له ناوچهى ليكؤلئينه وه دا.

ويينهى ژماره ( ۱۰-۱ )

(ا) كردارى كه شكارى كيمياوى له دؤلى زهلم (ب) دياردهى ههره سهينانى بهرد و خؤلى قه دپاله كان به هؤى بارانه وه له دهره ديوه



( ۱ ) ئه م ويئانه له بهروارى ۲۰۱۲/۹/۹ گيراون . ( ب )

#### د- ههلبهزو دابهزى پؤژانه (التذبذب اليومى) :

بؤ پونكردنه وهى توندى بارانى پؤژانه و جياوازى له بېرى بارانى بارىوى پؤژانه دا وهرزى (۲۰۱۰-۲۰۱۱) وهك نمونه وهرده گرین وهك له خشتهى ژماره (۸-۱) دا خراوته پوو ، له خشته كه وه ده بينين جياوازى له بېرى بارانى پؤژانه دا ههيه به جورىك له پؤژى (۱۲،۱۱) ي كانونى يه كه مى سالى (۲۰۱۰) دا بېرى (۹۶،۱) ملم باران بارىوه كه ده گاته ريژهى (۱۵٪) ي كؤى بارانى بارىوى ئه و ساله ، هؤكارى ئه مهش بؤ قولى و تيرى ئه و نه وراييه كه شيه ده گه ريته وه له و پؤژه دا به ناوچه كه دا تيپه پيوه له گه ل دابه زينى پلهى گهرمى ئه و پؤژه بؤ كه متر له ( ۷ س ) . بارينى ئه و بره زؤره ي باران له پؤژيكا كارىگهري ههيه له پامالينى زهوى و ههره سهينانى بهرد و خؤل له قه دپال و بهرزاييه كانه وه و دروست كردنى كه ندپ و جؤگه و گواستنه وهى كه رهسته پامالراوه كان بؤ دامينى بهرزاييه كان و ناوچه ته خته كان و دروست كردنى ده شتى پانكه يى و لافاو كرد .

خشته‌ی ژماره (۸-۱)

توندی بارانی روژانه له ویستگه‌ی که شناسی هه‌له‌بجه له وهرزی (۲۰۱۱-۲۰۱۰)

سال	مانگ	پوژ	توندی باران ملم / پوژ	سال	مانگ	پوژ	توندی باران ملم / پوژ		
۲۰۱۰	تشرینی یه‌که‌م	۱۱، ۱۰	۳، ۲	۲۰۱۱	تشرینی دووهم	۱	۴، ۸		
		۲۲، ۲۱	۲۱، ۲۰			۲۳، ۶	۱۱، ۱۰		
	کانونی یه‌که‌م	۱۲، ۱۱	۹۶، ۱		۱۳، ۱۲	۵، ۵	۱۸، ۱۷	۳۱، ۳۰	۵، ۴
		۱۳، ۱۲	۱۰، ۸		۷	۴، ۳	۱۷، ۱۶	۱۸، ۱۷	۱۰، ۹
		۱۴، ۱۳	۸، ۷		۲، ۸	۵، ۴	۱۴، ۱۳	۲۳، ۲۲	۲۴، ۲۳
		۱۵، ۱۴	۱۶، ۱۵		۲، ۵	۷، ۶	۱۵، ۱۴	۲۴، ۲۳	۲۴، ۲۳
		۱۶، ۱۵	۱۶، ۱۵		۱۷، ۶	۸، ۷	۱۶، ۱۵	۲۴، ۲۳	۲۴، ۲۳
		۱۷، ۱۶	۱۶، ۱۵		۵، ۴	۱۴، ۱۳	۱۷، ۱۶	۲۴، ۲۳	۲۴، ۲۳
	۲۰۱۱	کانونی دووهم	۲۵، ۲۴		۱، ۹	نیسان	تشرینی یه‌که‌م	۲۶، ۲۵	۲، ۱
			۲۷، ۲۶		۱، ۷			۲۷، ۲۶	۲۱، ۲۰
شوبات		۲۸، ۲۷	۱، ۲	۲۸، ۲۷	۲۰، ۱۹		۲۸، ۲۷	۲۱، ۲۰	۲۰، ۱۹
		۲۹، ۲۸	۲، ۲	۲۹، ۲۸	۲۱، ۲۰		۲۹، ۲۸	۲۱، ۲۰	۲۱، ۲۰
		۳۰، ۲۹	۱، ۸	۳۰، ۲۹	۲۲، ۲۱		۳۰، ۲۹	۲۲، ۲۱	۲۲، ۲۱
		۳۱، ۳۰	۱۹، ۱	۳۱، ۳۰	۲۳، ۲۲		۳۱، ۳۰	۲۳، ۲۲	۲۳، ۲۲
		۱، ۱	۲۲	۱، ۱	۲۴، ۲۳		۱، ۱	۲۴، ۲۳	۲۴، ۲۳
		۲، ۱	۲۰، ۱۹	۲، ۱	۲۵، ۲۴		۲، ۱	۲۵، ۲۴	۲۵، ۲۴
شوبات		شوبات	۳، ۲	۲۱، ۲۰	۳، ۲		۲۶، ۲۵	۳، ۲	۲۶، ۲۵
			۴، ۳	۲۲، ۲۱	۴، ۳		۲۷، ۲۶	۴، ۳	۲۷، ۲۶
	۵، ۴		۲۳، ۲۲	۵، ۴	۲۸، ۲۷	۵، ۴	۲۸، ۲۷		
	۶، ۵		۲۴، ۲۳	۶، ۵	۲۹، ۲۸	۶، ۵	۲۹، ۲۸		
	۷، ۶		۲۵، ۲۴	۷، ۶	۳۰، ۲۹	۷، ۶	۳۰، ۲۹		
	۸، ۷		۲۶، ۲۵	۸، ۷	۳۱، ۳۰	۸، ۷	۳۱، ۳۰		
	۹، ۸		۲۷، ۲۶	۹، ۸	۱، ۱	۹، ۸	۱، ۱		
	۱۰، ۹		۲۸، ۲۷	۱۰، ۹	۲، ۱	۱۰، ۹	۲، ۱		

له‌کاری توێژهر به‌پشت به‌ستن به:

حکومه‌تی هه‌ریمی کوردستان ، وه‌زاره‌تی کشتوکال و ئاودیری ، سه‌نته‌ری که شناسی کشتوکالی به‌کره‌جۆ (داتای بلاونه‌کراوه) ، ۲۰۱۲.

به‌مه‌به‌ستی زانینی توانای (هیزی) باران له پامالینی زه‌ویدا توێژهر هاوکیشه‌ی فۆرنیه (Fournier) \* ی به کار هیتاوه به‌پشت به‌ستن به تاییه‌تمه‌ندیه‌کانی باران له ویستگه‌ی که‌شناسی هه‌له‌بجه له نیوان سالانی (۲۰۰۲-۲۰۱۱) ، له ئه‌نجامی ئه‌م هاوکیشه‌یه‌وه دهرده‌که‌وێت که توانای باران له هه‌لکۆلین و پامالینی پووی زه‌ویدا ده‌گاته (۸۵,۶۸) له ناوچه‌ی لی‌کۆلینه‌وه‌دا و ده‌که‌وێته سنوری پامالینی مام ناوه‌نده‌وه وه‌ک له خشته‌ی ژماره‌(۱-۹) دا خراوه‌ته‌پوو.

#### خشته‌ی ژماره‌(۱-۹)

توانای باران له پامالینی پووی زه‌وی به پینی هاوکیشه‌ی فۆرنیه له ویستگه‌ی که‌شناسی هه‌له‌بجه له نیوان سالانی (۲۰۰۲-۲۰۱۱)

مێژگه	کانوێ به‌که‌م	کانوێ دووهم	تێپوێت	ئادار	بێسان	ئایار	هوزه‌یران	تەموز	ئاب	ئەیلول	تشرینی به‌که‌م	تشرینی دووهم	تیکرای سالانه (بپی باران)
باران به (ملم)	۱۰۱,۵	۱۰۸,۷	۱۵۰,۳	۹۳,۵	۱۱۲,۴	۳۲,۸	۱,۰۵	-	-	۰,۷۵	۴۱	۵۸	۷۰۰
ئاماژه‌ی فۆرنیه	۱۴,۷۱	۱۶,۸۶	۳۲,۲۷	۱۲,۴۸	۱۸,۰۴	۲,۱۵	-	-	-	-	۲,۴۰	۴,۸۰	۸۵,۶۸

له‌کاری توێژهر به‌پشت به‌ستن به: ۱- هاوکیشه‌ی فۆرنیه

۲- حکومه‌تی هه‌رمی کوردستان ، وه‌زاره‌تی کشتوکال و ئاودێری ، به‌پێوه‌به‌رایه‌تی که‌شناسی کشتوکالی به‌که‌ره‌جۆ (داتای بلاونه‌که‌راوه) ، ۲۰۱۲.

#### ۴- شیبی پێژه‌یی (الرطوبة النسبية) \* : relative humidity

له لی‌کۆلینه‌وه جیۆمۆرفۆلۆجیه‌کاندا پێویسته کاریگه‌ری شیبی پێژه‌یی له‌به‌ر چاوبه‌گه‌ریت له‌به‌ر ئه‌وه‌ی ده‌ست نیشانی شیبی هه‌واو خاک ده‌کات و کاریگه‌ری له‌سه‌ر کرداری که‌شکاری هه‌یه به تاییه‌تی که‌شکاری کیمیاوی وه‌ک تانه‌وه و به

\* - هاوکیشه‌ی فۆرنیه بریتی یه له

R = توانای پامالینی باران له ناوچه‌که‌دا

P1 - بپی بارانی مانگانه (ملم)

P - بپی بارانی سالانه (ملم)

$P1^2$

R = \_\_\_\_\_

P

به پینی ئه‌م هاوکیشه‌یه فۆرنیه پێوه‌ری داناوه بۆ پێوانی توندی پامالینی باران به‌م شیبه‌یه

هاوکیکه‌ی توندی پامالین	توندی پامالینی باران
که‌مه‌تر له ۵۰	که‌م
۵۰-۵۰	مام ناوه‌ند
۵۰-۱۰۰	زۆر
زیاتر له ۱۰۰	زۆر توند

سه‌رچاوه: Fournier.F.Climat et la relation entre l'aridité du sol et les perceptions, ques, Paris, 1960,P. 201

\* - شیبی پێژه‌یی بریتی یه له پێژه‌ی هه‌لمی ئاو له هه‌وادا بۆ ئه‌و هه‌لمه‌ ئاوه‌ی که هه‌واکه ده‌توانیت هه‌لی بگه‌ریت له پله‌یه‌کی گه‌رمی دیاری که‌راودا ، به‌پێژه‌ی سه‌دی ده‌پێوریت و پێژه‌یه‌کی له نیوان (سفر - ۱۰۰٪).

- علی احمد غانم ، الجغرافیا المناخية ، الطبعة الاولى ، مطبعة دار المسيرة ، عمان ، الاردن ، ۲۰۱۱ ، ص ۱۴۶ .

ثاوبون و به کاربۆن بون له هه مان کاتدا زيادبونی بری شیئی خاک (ئاوی خاک) کاریگهری ههیه له ههرسههینان و پامالینی خاک له ناوچه لیژدهکاندا ئەم دیاردانهش له لیکنۆلینهوهی مهیدانیدا بهرچاوهوتون . له شیکردنهوهی خشتهی ژماره ( ۱- ۱۰) دا دردهکهوئیت که تیکرای سالانهی شیئی پیژهبی له ناوچهی لیکنۆلینهوهدا دهگاته ( ۴۱،۹۵٪ ) ، بهزترین تیکراکانی شیئی پیژهبی هاوکاته لهگهڵ وهرزی دابارین وهک له مانگهکانی تشرینی دووهم و کانونی یهکه م وکانونی دووهم و شوبات و ئادار و نیسان تیکرای شیئی پیژهبیان دهگاته( ۴۷،۷٪ ، ۵۴،۳٪ ، ۶۲٪ ، ۶۱٪ ، ۵۰،۷٪ ، ۵۳،۲٪ ) له دواى یهک ، تیکرای شیئی پیژهبی مانگهکانی ئایار و حوزهبیران و ته موز و ئاب و ئهیلول و تشرینی یهکه م دهگاته ( ۳۹،۸٪ ، ۲۴،۷٪ ، ۲۲،۵٪ ، ۲۰،۶٪ ، ۳۶،۱٪ ، ۳۰،۸٪ ) له دواى یهک ، هۆکاری نزمی شیئی پیژهبی له مانگه گهرمهکاندا دهگهپیتهوه بۆ بهرزی پلهی گهرمی چونکه ههتا پلهی گهرمی بهرز ببیتهوه شیئی پیژهبی که م دهبیتهوه به پیچهوانهشوه ههروهها له م مانگانهدا گزۆگیا وهرزیهکان وشک دهن و دابارینیش که مه یان نی یه .

خشتهی ژماره (۱-۱۰)

خهسلتهکانی شیئی پیژهبی(٪) له وئستگهی که شناسی ههلهبجه له نیوان سالانی (۲۰۰۲-۲۰۱۱)

وهرز	مانگ	تیکرای مانگانهی شیئی پیژهبی ٪	تیکرای وهرزی شیئی پیژهبی ٪
زستان	کانونی یهکه م	۵۴،۳	۵۹،۱
	کانونی دووهم	۶۲	
	شوبات	۶۱	
بههار	ئادار	۵۰،۷	۴۷،۹
	نیسان	۵۳،۲	
	ئایار	۳۹،۸	
هاوین	حوزهبیران	۲۴،۷	۲۲،۶
	ته موز	۲۲،۵	
	ئاب	۲۰،۶	
پایز	ئهیلول	۳۶،۱	۳۸،۲
	تشرینی یهکه م	۳۰،۸	
	تشرینی دووهم	۴۷،۷	
تیکرای سالانه		۴۱،۹۵	۴۱،۹۵

له کاری توئژه به پشت بهستن به:

حکومهتی ههریمی کوردستان ، وهزارهتی کشتوکال و ئاودیری ، به پیوه بهرایهتی که شناسی کشتوکالی به کره جۆ (داتای بالونه کراوه) ، ۲۰۱۲.

بۆ دەست نیشانکردنی پلەى وشكى و شىدارى ئاوى ھەوى ناوچەى لىكۆلئىنەوھ ھاوكيشەى دىمارتون\* بۆ وشكى بە كاردەھىنن بە پشت بەستن بە تىكراكانى پلەى گەرمى و بارانى ناوچەى لىكۆلئىنەوھ ، بە پىى ئەنجامى ھاوكيشەى دىمارتون ناوچەى لىكۆلئىنەوھ لە ناوچە شىدارەكانە و ھاوكۆلكەى وشكىكەى دەگاتە(۲۲,۷) وەك لە خشتەى ژمارە (۱-۱) دا خراوھتە پوو.

خشتەى ژمارە (۱-۱)

ھاوكۆلكەى وشكى ناوچەى لىكۆلئىنەوھ بە پىى ھاوكيشەى دىمارتون

ھاوكۆلكەى وشكى	تىكراى بارانى بارانى سالانە /ملم	تىكراى پلەى گەرمى سالانە (س)°
۲۲,۷	۷۰۰	۲۰,۸

لەكارى تويژەر بە پشت بەستن بە : ھەردوو خشتەى ژمارە (۱-۴) و ژمارە (۱-۷)

### ۵- بە ھەلم بوون (التبخ) : Evaporation

بە ھەلم بوون يەككە لە پىكھىنەرە سەرەكەكانى سوپى ئاوى و پەگەزىكى گزنگە بۆ تەواوکردنى پەگەزەكانى ترى وەك دابارن و ئاوى پۆشتوى سەر زەوى ، پەيوەندى نيوان دابارن و بە ھەلم بوون پىچەوانەى لەگەل ئەوھى تەواوكرى يەكن .<sup>(۱)</sup> پەيوەندى بە ھەلم بوون لەگەل پلەى گەرمى و خىراى با راستەوانەى بەلام لەگەل شىى رىژەى پەيوەنديان پىچەوانەى.<sup>(۲)</sup> بە سەرنج دان لە خشتەى ژمارە (۱-۱۲) و شىوھى ژمارە (۱-۶) دەبينن كە تىكراى سالانەى بە ھەلم بوون لە ناوچەى لىكۆلئىنەوھدا دەگاتە (۲۳۵۷,۵) ملم ، زۆرتىن برى بە ھەلم بوون لە وەرزى ھاوين داىە و دەگاتە (۱۱۷۱,۱) ملم ، كەمترىن برى بە ھەلم بوون لە وەرزى زستان داىە و دەگاتە (۱۵۶,۳) ملم ، وەرزەكانى بەھار و پايز لە دواى يەك

\* - ھاوكۆلكەى وشكى بە پىى ھاوكيشەى دىمارتون برىتى يە لە

$$Y = \frac{P}{T+10}$$

$P$  - ھاوكۆلكەى وشكى  
 $Y$  - تىكراى بارانى سالانە (ملم)  
 $T$  - تىكراى پلەى گەرمى سالانە (س)°

بە پىى ئەم ھاوكيشەى ئەنجامەكان بەم شىوھى دانراوھ

ھاوكۆلكەى وشكى	جۆرى ئاوهوھوا
كەمتر لە ۵	بىابانى وشك
۱۰-۵	نیمچە وشك
۲۰-۱۰	نیمچە شىدار
۳۰-۲۰	شىدار
زیاتر لە ۳۰	شىدارى زۆر

المصدر : عزالدين جمعة درويش البالانى ، اثر سد القادسية على التنظيم الاوائى لنهر الفرات فى العراق (دراسة فى الموارد المائية) ، رسالة ماجستير(غ.م) ، كلية التربية ، جامعة الانبار ، ۲۰۰۰ ، ص ۴۰.

(۱) هناع عزيز احمد العبيدى ، حوض نهر زاب الصغير فى العراق (دراسة هيدرومورفومترية) ، رسالة ماجستير(غ.م) ، كلية الاداب ، جامعة

بغداد ، ۱۹۸۷ ، ص ۱۸۹.

(۲) اسو سوار نامق ، هيدرومورفومترية حوض گومەسپان و استثماراتها المائية ، رسالة ماجستير(غ.م) ، كلية الاداب ، جامعة صلاح الدين ،

اربيل ، ۲۰۰۳ ، ص ۵۵.



بېرى (۳، ۴۹۵، ۸ ، ۵۳۴، ۸) ملم بههلم بونيان تيدا پرو ددهات . بهرزبونوهوى پيژهى به ههلم بوون هاوكاته له گه ل كه م بونه وهى دابارين و بهرزبونوهوى پلهى گهرمى له ناوچهى ليكولينه وهدا ، له نه جامدا ده بيته هوى به ههلم بوونى بړيكي زورى شيى خاك به تايبه تى له وهرزى هاوينا و نه م كرداره ش ده بيته هوى درزبردن و وشك بونه وهى خاك .

خشتهى ژماره (۱-۱۲)

خهسله ته كانى بههلم بوون (ملم) له ويستگهى كه شناسى ههله بجه له نيوان سالانى (۲۰۰۲-۲۰۱۱)

وهرز	مانگ	بههلم بوونى مانگانه / ملم	تيكراى وهرزى	پيژهى بههلم بوون %
زستان	كانونى يه كه م	۵۲،۵	۱۵۶،۳	۶،۶۳
	كانونى دووهم	۵۰،۳		
	شوبات	۵۳،۵		
به هار	ئادار	۱۱۲،۷	۴۹۵،۳	۲۱
	نيسان	۱۳۷،۴		
	ئايار	۲۴۵،۲		
هاوين	حوزهيران	۳۸۰،۲	۱۱۷۱،۱	۴۹،۶۸
	تەموز	۴۰۵،۲		
	ئاب	۳۸۵،۷		
پايز	ئەيلول	۲۷۷،۷	۵۳۴،۸	۲۲،۶۹
	تشرينى يه كه م	۱۷۸		
	تشرينى دووهم	۷۹،۱		
تيكرا		۲۳۵۷،۵	۲۳۵۷،۵	%۱۰۰

له كارى تويژه ر به پشت به ستن به :

حكومتي هه ريمى كوردستان ، وهزاره تى كشتوكال و ئاوديرى ، به رپوه به رايه تى كه شناسى كشتوكالى به كره جو ( داتاي بلاونه كراوه ) ، ۲۰۱۲.

۶- زوقم (الصقيع) :

زوقم برىتى يه له به ستنى ئاو به هوى دابه زينى پلهى گهرمى بو ژير پلهى سفرى سه دى ، له كاتيكد ئاو ده چيته نيوان درز و ترازانى به رده كان و پلهى گهرمى داده به زيت بو ژير سفرى سه دى ، ئاوه كه ده بيه ستيت و قه باره كه ي به پيژهى (۱۰٪) زياد ده كات .<sup>(۱)</sup> زياد بوونى قه باره ي ئاوه كه له كاتى به ستندا په ستان ده خاته سه ره ردو لاي درزه كه به پيژهى (۱ كگم/سم).<sup>(۲)</sup> به م كرداره ش درز و ترازانه كان فراوانتر ده بن و به رده كان ووردوخاش ده بن و هه لده وه رين . له شيكردنه وهى خشتهى ژماره (۱-۱۳) وه دهرده كه ويته كه ژماره ي پوژه كانى زوقم له ماوهى وه رگيرايى ليكولينه وهدا (۲۰۱۱-۲۰۰۲) له ويستگهى كه شناسى ههله بجه ده گاته (۲۱۴) پوژ و به تيكراى سالانه ي (۲۱،۴) پوژ له ساليكدا ، مانگى كانونى دووهم زورترين دياردهى زوقمى تيدا پرووده دات و تيكرا ده گاته (۹،۸) پوژ ، تيكراى پوژانى زوقم له مانگه كانى كانونى يه كه م و شوبات و ئادار و

(۱) محمد سامى عسل ، الجغرافيا الطبيعية ، الجزء الاول (المدخل ، السطح ) ، مطبعة الفنية الحديثة ، جامعة الرياض ، ۱۹۷۳ ، ص ۲۱۰.

(۲) تغلب جرجيس داود ، علم اشكال سطح الارض التطبيقى ، مطبعة دار الجامعة ، البصرة ، ۲۰۰۲ ، ص ۷۸.

نیسان له دواى يهك دهگاته (٥،٤،١،٦،٩،٠،١) پوژ . له بهر ئهوهى پهيوهنديهكى بهتين له نيوان پلهى گهرمى و بهرزى له ئاستى پوى دهرياوه ههيه و به بهرزبونهوهى (١٠٠) مەتر له ئاستى پوى دهرياوه پلهى گهرمى (٦،٠ س) دادهبهزيت. (١) ئه و داتايانهى زوقم له بهرزى (٦٩٠)\* مەتر له ئاستى پوى دهريا وهرگيراون له كاتيكد زوربهى به شهكانى ناوچهى ليكۆلينهوه له و ئاسته بهرزترن له پوى دهريا ، بهرزيان له شاخهكانى تهته وهه ورامان(لوتكهكانى ههسون و وهزهرا و دالانى و خۆرنه وازان) زياتره له (٢٠٠٠) مەتر له ئاستى پوى دهريا ، له بهر ئهوه دياردهى زوقم و دوباره بونهوهى له و ناوچانهدا زور زياتره له وهى ئاماژهمان پى كرد ، كرداى بهستن و توانهوهى ئاو دهبيته هۆى چالاک كردنى كردارى كهشكارى فيزياوى و كيمياوى و درز و ترازانى بهردهكان زياتر دهكات و دياردهى تويكل كردن و وردوخاش بونى بهردهكان زياد دهكات ، ئه م دياردانهش به پونى له ناوچهى ليكۆلينهوهدا دهبينریت وهك له بهرزاييهكانى دۆلى يالان پى و شاخى قهلاسوله برىكى زور له بهرد له ئه نجامى ورد بونيان له دامينى بهرزاييهكاندا كۆبووهتهوه وهك له وينهى ژماره (١-١١)دا خراوته پوو.

وينهى ژماره (١-١١)

دياردهى كۆبوونهوهى بهرد(تالوس، هشيمى صخرى) له دامينى بهرزاييهكانى يالان پى



ئهم وينهيه له بهروارى ٢٠١٢/٩/٩ گيراه

(١) ابتهال محمدامين عزيز محمد ، جيومورفولوجية منطقة مقلوب دراسة فى الجغرافية الطبيعية ، مصدر سابق ، ص ٣٣ .

\* ويستگهى كهشناسى ههله بجه (٦٩٠)م بهرز له ئاستى پوى دهرياوه .

خشتهی ژماره ( ۱۳-۱ )

ژماره‌ی پروژەکانی زوقم له ویستگه‌ی کهشناسی هه‌له‌بجه له نیوان سالانی ( ۲۰۰۲-۲۰۱۱ )

کۆ	ت ۲	ت ۱	ئه‌یلول	ئاب	تەموز	حوزەیران	ئایار	نیسان	ئادار	شوبات	ک ۲	ک ۱	سال
۴۳	-	-	-	-	-	-	-	-	۵	۱۱	۱۶	۱۱	۲۰۰۲
۲۵	-	-	-	-	-	-	-	۱	۴	۹	۱۱	-	۲۰۰۳
۲۰	-	-	-	-	-	-	-	-	-	۸	-	۱۲	۲۰۰۴
۲۰	-	-	-	-	-	-	-	-	-	۹	۸	۳	۲۰۰۵
۱۶	-	-	-	-	-	-	-	-	-	۵	۸	۳	۲۰۰۶
۲۱	-	-	-	-	-	-	-	-	-	۱	۱۰	۱۰	۲۰۰۷
۳۴	-	-	-	-	-	-	-	-	-	۱۰	۲۱	۳	۲۰۰۸
۱۲	-	-	-	-	-	-	-	-	-	-	۱۲	-	۲۰۰۹
۵	-	-	-	-	-	-	-	-	-	۳	۲	-	۲۰۱۰
۱۸	-	-	-	-	-	-	-	-	-	۵	۱۰	۳	۲۰۱۱
۲۱۴	-	-	-	-	-	-	-	۱	۹	۶۱	۹۸	۴۵	کۆ
۲۱,۴	-	-	-	-	-	-	-	۰,۱	۰,۹	۶,۱	۹,۸	۴,۵	تیئکرا

له‌کاری توێژەر به‌پشت به‌ستن به:

حکومه‌تی هه‌ریمی کوردستان ، وه‌زاره‌تی کشتوکال و ئاودێری ، به‌رپۆه‌به‌رایه‌تی کهشناسی کشتوکالی به‌که‌ه‌جۆ (داتای بلاو نه‌کراوه) ، ۲۰۱۲.

## ١-٤- خاك (التربة): The Soil

خاك پهگه زىكى گرنكى ليكولينه وه جيؤمؤرفؤلؤجيه كانه و بهرئه نجامى كردارى كه شكاريه ، له ئه نجامى كارليكى پهگه زه كانى ئاووهه وا و بهرده كان و بهرزى و نزمى و پوپوشى پوهه كيه وه دروست ده بيت له سه رگوى زهوى ، خه سه له ته فيزيائى و كيمياويه كانى خاك و پلهى گه شه كردنى جياوازى هه يه له ناوچه يه كه بؤ ناوچه يه كى تر به پيى جياوازى هؤكاره كانى دروست بوونى . خاكى ناوچه ي ليكولينه وه به پيى پؤلينكردى بيورنگ دابه شه ده بيت بؤ خاكى كه سه نائى قول و خاكى كه سه نائى ته نك و خاكى ناوچه بهرده لانيه كان ، له پيكهاتهى كلسى پيكديت به پيژه يه كى بهرز<sup>(١)</sup> له بهر گرنكى و بايه خى خاك و جؤره كانى له به شى چوارهم دا به دريژى باسى ده كه ين .

### ١-٥- پوپوشى پوهه كى (الغطاء النباتى) :

له ناوچه ي ليكولينه وه دا چهند جؤريك له پوهه ك ده بينريت وهك له خشته ي ژماره (١-١٤) و نه خشه ي ژماره (١-٨) دا خراوته روو ، به م شيويه دابه شيان ده كه ين :

خشته ي (١-١٤)

پوبه رى جؤره كانى پوپوشى پوهه كى له ئاويزيلى روبرارى زه لم

جؤرى پوهه ك	گؤوگيائى نيمچه ئه لپى	گؤوگياو دارستانى ناوچه شاخاويه كان	گؤوگيائى ناوچه ده شتاييه كان
پوبه ر به / كم <sup>٢</sup>	١٠	١٥٩,٥	٦٠

له كارى تويژه ر به پشت به ستن به :

١- داتاي رادارى ناوچه ي ليكولينه وه له جؤرى (DEM) و به وردبينى (٣٠) و به به كارهيئاننى بهرنامه ي Arc GIS.10

٢- حكومه تى هه ريئى كوردستان ، وه زاره تى كشتوكال و ئاوديرى ، به پيؤه به رايه تى كشتوكالئى هه له بجه ، به شى زهوى و زار، داتاي بلاونه كراوه ، ٢٠١٢ .

٣- سهردانى مهيدانى له بهراره كانى ٢٣ ، ٢٥ / ٨ / ٢٠١٢ ، ٩ / ٨ / ٢٠١٢ ، ٣١ / ١٠ / ٢٠١٢ ، ٧ ، ٢٣ ، ٢٧ / ٢٢ / ٢٠١٢ .

### ١-٥-١- گؤوگيائى نيمچه ئه لپى (حشائش شبه الالبية) :

ئه م جؤره گؤوگيائيه له و ناوچه ده ده بينريت كه به رزيان له ئاستى روى ده رياوه زياتره له (٢٠٠٠) م ، ده كه ونه لوتكه كانى زنجيره چيائى ته ته له باشورى پؤژه لائى ناوچه كه له گه ل زنجيره چيائى هه ورامان له پؤژه لات و باكورو باكورى پؤژه لائى ناوچه كه ، روبه رى زهويه كانى گؤوگيائى نيمچه ئه لپى ده گاته (١٠ كم<sup>٢</sup>) . پوهه كه كانى ئه م ناوچه يه له جؤرى نيمچه ئه لپين و په رش و بلاو و كورتن وهك وينجه كيئويه و پيؤاس و چاوبازه .<sup>(٢)</sup> بهرزه و كاشمه و بهرزه له .

### ١-٥-٢- دارستانى ناوچه شاخاويه كان (غابات منطقة الجبلية) :

پوبه رى دارستانى ناوچه شاخاويه كان ده گاته (١٥٩,٥ كم<sup>٢</sup>) و ده كه ويته ناوچه شاخاويه كانه وه له به رزايى نيوان (٨٥٠-٢٠٠٠) مه تر له ئاستى روى ده ريا ، له شاخه كانى خؤرنه وازان و قه لاسوله و بابا زهرده له و قه لائى سه رگه ت و به رزانه دؤل و كه مانجه ر و لنگه له رز و هه ربه دؤل و شرام و كلاوه ي ئاشور و هه واره به رزه و هانه ي قول و زه لم و به رزاييه كانى پانى

<sup>(١)</sup> H.p Buringh ,Soil and soil condination in Iraq , Baghdad ,1960 , P.78

<sup>(٢)</sup> جهزا توفيق تالب ، پوهه كى خؤرسك ، جوغرافياى هه ريئى كوردستانى عيراق ، كتيبي سه نته رى برايه تى ، چاپى يه كه م ، چاپخانه ي

وه زاره تى په روه رده ، هه وليئر ، ١٩٩٨ ، ل ١١٢ .

نه خشه ی ژماره (۱-۶) چۆره کانی پووپۆشی پروهکی له ئاوژیلێ پوباری زهلم

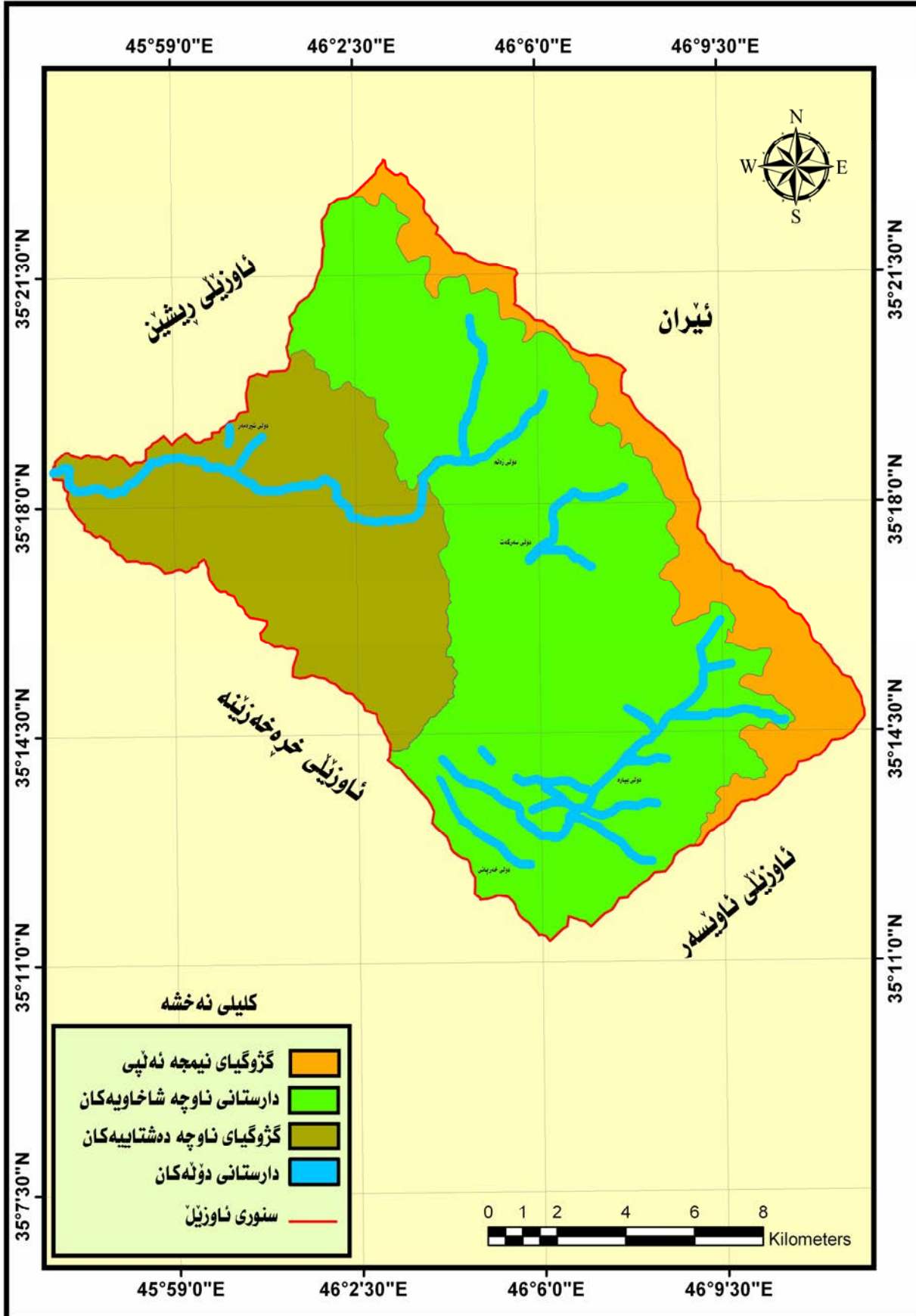

له کاري تويزهر به پشت به ستن به: ۱- مۆدیلی به رزی و نزمی ژماردین ناوچه ی لیکۆئینهوه D.E.M به وردبیینی ۳۰ مەتر و به به کارهینانی به رنامه ی Arc GIS. 10 .  
 ۲- سەردانی مهیدانی ۲۵/۸/۲۰۱۲ .

كۆل و قه لاتە و باسكە دريژ ، داری به پرو و قه زوان زۆرترين داری ئەم دارستانانه پيكدین و له گه ل داره كانيشدا چه ندين جور گژوگيا له م ناوچه يه دا ده پرويت وهك چاوبازه و سپه په ، چپي دارستانه كان جياوازي هه يه به پي پله ي ليژي و ئاراسته ي ليژي قه دپاله كان ، له و ناوچانه ي هاوسنورن له گه ل ده شته كاندا چپي داره كان زور كه مه به هۆي برين و له ناوچونيانه وه له لايه ن دانيشتوانه وه ، دارستانه كان كاريگه ريان هه يه له سه ر كه مكرده وه ي كرداري پاماليني ئاو و پاراستني قه دپاله كان له داروتان و هيشته وه ي خاكه كه ي و زيادكردني ئاوي ژير زه وي و كانياوه كانني ناوچه كه ، له هه مان كاتدا په گي دره خته كان كاريگه ريان هه يه له سه ر فراوانكردني درزي به رده كان و خيرا كردني كرداري هه لوه رين و پارچه بوني به رده كان به كرداري كه شكاري زينده گي وهك له ويته ي ژماره (۱- ۱۲) دا خراوه ته پرو.

ويته ي ژماره (۱- ۱۲)

كرداري كه شكاري زينده گي له ريگه ي په گي دره خته كانه وه له شاخي ته ته



ئەم ويته يه له به رواي ۲۰۱۲/۹/۸ گيراوه .

### ۱- ۵- ۳- دارستاني دۆله كان (غابات الوديان) :

ئەم دارستانانه پيكدین له داری گويز و هه نار و هه نجير و تو و چنار و سيو و چه ندين جورى تر ، له دۆله كانني ناوچه شاخاويه كاندا وهك دۆله كانني وشكه ناو و زه لم و دهره ديوه و دهره ي مه پ و هانه وه و شه لوان دپ و سه رگه ت و بنجۆي دپه و دهره كي و چالي و هانه سواران و كه يمنه و هانه گه رمه له و بياره و ده گاشيخان و وه زه ني و خه رپاني ده بينريت ، دۆله كانني شيره مه پ و پوباري زه لم تا ريژگه كه يان به دارستان داپوشراون و له ناوچه ده شته كاندا پوهه كه كانني بریتين له داربي و چنار و زه ل و قه په م ، به شيك له م دارستانانه له جورى ده ستكردن و دانيشتواني ئەم ناوچانه وهك پيشه ي باخداری پرواندويانه و بۆ بژيوي ژيانان پشتيان پي به ستون و له ئيستادا وهك ناوچه يه كي گه شتيازي دهره كه ون.

## ١- ٥- ٤- گژوگیای ناوچه دهشتاییه کان (حشائش منطقة السهلیة) :

گژوگیای به گشتی له پووکه وهرزیه کانه و گهشهیان دهووستیت به تهواوبونی وهرزی گهشهکردن ، پاشان دهست دهکهنهوه به گهشه کردنیکی نوئی له گهل دهست پی کردنی وهرزیکی نوئی گهشهکردن ، له بهرئوه پووی زهوی ئه و ناوچانه له ماوهیهکی سالدا به پویشیکی سهوزایی داپوشراوه و له ماوهیهکی دیکه دا دهبیته زهویهکی پوتهن. (١) پوبهری زهوی گژوگیای دهگانه (٦٠ کم) دهکوهیته دهشتهکانی پوژئاوای ناوچه شاخاویه کان ، گرنگترین پووکهکانی بریتین له چه قچه قه و درکه کهلهوی و سپه پره و چاوبازه و کنگر ، گژوگیای ئه م ناوچهیه گرنگیهکی زوریان ههیه له پاراستنی دهشتهکان له پامالین بهتاییهتی له وهرزی داباریندا له بهرئوهوی ئه م پووکهکانه له م وهرزه دا گهشه دهکهن و سهوز دهبن.

---

(١) عبدالعزیز طریح شریف ، مقدمات فی الجغرافیه الطبیعیة ، مرکز الاسکندریة للکتاب ، الاسکندریة ، ٢٠٠٤ ، ص ٣٦٤.

## بەشى دووھم

### شيۆهكانى پووى زهوى و كرداره جيۆمۆرفۆلۆجيه باوهكانى ناوچهى ليكۆلينهوه

۱-۲- كرداره جيۆمۆرفۆلۆجيه باوهكانى ناوچهى ليكۆلينهوه

۱-۱-۲- كرداره مۆرفۆمه ناخيهكان

۲-۱-۲- كرداره مۆرفۆديناميكيهكان

۲-۲- شيۆهكانى پووى زهوى ناوچهى ليكۆلينهوه

۱-۲-۲- ئەو شيۆانهى پووى زهوى كه په سه نيكي بنچينه بيان هه يه

۲-۲-۲- ئەو شيۆانهى پووى زهوى كه بهر ئەنجامى رامالينن

۳-۲-۲- شيۆه كارستيهكانى پووى زهوى

۴-۲-۲- درزبردنهكانى قورپ



## بەشى دووھەم

### شىۋەكانى پووى زەوى و كردارە جىئومورفۆلۇجىيە باۋەكانى ناۋچەى لىكۆلېنەۋە

ئەم بەشە تايىبەتە بەباسكردن و شىكردنەۋەى كردارە جىئومورفۆلۇجىيە باۋەكانى ناۋچەى لىكۆلېنەۋە و ئەو شىۋانەى پووى زەوى ئاۋزىلەكە كە بەرئەنجامى ئەم كردارە و ژىنگەى سروشتى ناۋچەكەن وەك پىكھاتەى جىئولۇجى و بەرزى و نزمى پووى زەوى و ئاۋو ھەوا و خاك و پوپۇشى پوۋەكى ( لە بەشى يەكەم دا ئامازەمان پى كروۋە ) ھەرىكە لەم ھۆكارانە بە پىژەى جىاواز كار لە دروست كردنى شىۋەكانى پووى زەوى دەكەن ، بەم شىۋەبەى خوارەۋە باسى كردارە جىئومورفۆلۇجىيەكان و شىۋەكانى پووى زەوى ئاۋزىلەكە دەكەين:

### ۱-۲- كردارە جىئومورفۆلۇجىيە باۋەكان(العمليات الجيومورفولوجية السائدة):

لىرەدا باسى ئەو كردارە جىئومورفۆلۇجىيە دەكەين لە ئاۋزىلەى پوبارى زەلمدا پوو دەدەن و ئەبنە ھۆى دروست بوونى چەندىن دىاردەى جىئومورفۆلۇجى لە ناۋچەكەدا لە ژىر كارىگەرى ھۆكارەكانى ژىنگەى سروشتى وەك جۆرى بەردەكان و لىژى پووى زەوى و ئاۋو ھەوا و پوۋەكى سروشتى ، ھەرىكە لەم پەگەزانە كارىگەرىكى دىارى كراۋى ھەىە لەسەر پوۋدانى كردارە جىئومورفۆلۇجىيەكان ، مۆرفۆمەناخى بن يان مۆرفۆدىنامىكى ، بەم شىۋەبە باسيان دەكەين:

### ۱-۱-۲- كردارە مۆرفۆمەناخىەكان(العمليات المورفومناخية):

كردارە مۆرفۆمناخىەكان ئەو كردارەن كە كارىگەريان ھەىە لەسەر گۆپىنى شىۋەكانى پووى زەوى ناۋچەى لىكۆلېنەۋە ، لە خوارەۋە چۆنىەتى پودانى كردارە جىئومورفۆلۇجىيەكان لە ئاۋزىلەى زەلم دا پوون دەكەينەۋە:

### ۱-۱-۱-۲- كەشكارى(التجوية): Weathering

كەشكارى برىتى يە لە ئاستى وەلامدانەۋەى بەردەكان بۆ كردارەكانى وردببون و ھەلۋەرىنيان بە ھۆى ئەو گۆرانكارىيە بەسەر بارودۇخى فيزيۋى و كىمىياوياندا دىت لە ژىر كارىگەرى بارودۇخى ئەو ژىنگەبەى تىيدان (۱) كردارى كەشكارى لە ئەنجامى كارلىكى بەرگەكانى گۆى زەوى يەۋە پوۋەدات وەك بەرگى بەردىن و بەرگى زىندەگى و بەرگى ئاۋى و بەرگى گازى ، كردارى كەشكارى دەبىت بە دوو بەشەۋە ، كردارى كەشكارى فيزيۋى و كردارى كەشكارى كىمىياۋى لە خوارەۋە باسيان دەكەين:

### ۱-۱-۱-۱-۲- كەشكارى فيزيۋى(ميكانيكى)(التجوية الفيزيائية): Mechanical Weatrering

كەشكارى ميكانيكى برىتى يە لە كردارى وردببون و ھەلۋەرىنى بەردەكان بۆ پارچە و بارستەى بچوكتە بە بى ئەۋەى گۆرانكارى بەسەر پىكھاتەى كىمىياوياندا بىت ، گرنگترىن ھۆكارەكانى پودانى كەشكارى ميكانيكى برىتىن لە:

### ۱- جىاۋازى پەلى گەرمى(التباين الحراري):

جىاۋازى ھەىە لە مەۋداى گەرمى و پەلى گەرمى مانگانە و ۋەرزى و سالانەى ناۋچەى لىكۆلېنەۋەدا وەك لە خىشتەى ( ۱-۴) دا خراۋەتە پوو ، ئەم جىاۋازىيە پەلى گەرمى كارىگەرى ھەىە لەسەر كىشان و چۈنەۋەبەكى كانزاي پىكھىنەرى بەردەكان ، بەردەكانىش لە چەند جۆرە كانزايەك پىكھاتون كە پەلى كىشان و چۈنەۋەبەكىيان جىاۋازە ، لە كاتى بەرزبۈنەۋەى پەلى گەرمىدا كانزاي پووى بەردەكان دەكشىت ، لەكاتى نزم بۈنەۋەى پەلى گەرمىدا دەچنەۋە بەك ، بەلام

(1)Rechard John Hoggett,Fandamentals of Gemorphology,Third editio , London ,2011,P.137-138

ئەم كىشان و چۈنەۋەيەكە كانزاكانى ناۋەۋەي بەردەكان ناگرىتتەۋە بەھۆي كەمى كارىگەرى پلەي گەرمى لەسەريان ، بە دووبارە بوونەۋەي ئەم كىدارە پۈۋى بەردەكان تويكل دەكات و ورد دەبن ، كىدارى ورد بوون و تويكل كىردنى بەردەكان كە لە وىنەي (۲-۱) دا خراۋەتە پۈۋ لەۋ ناۋچانەدا دەبىنرئىت كە بەردى كلسى و دۆلۇمايتيان تىدايە ۋەك زنجىرە شاخەكانى پۆژھەلاى ئاۋزىلەكە و شاخەكانى شىرام و ھىلەبەشە و كەمانجەر و دۆلەكانى بىيارە و سەرگەت و زەلم و خۆرنەۋازان .

ۋىنەي ژمارە (۲-۱)

دىاردەي تويكل كىردنى بەرد لە شاخى ھىلەبەشە



ئەم وىنەيە لە بەرۋارى ۲۰۱۳/۲/۱۵ گىراۋە .

### ب- بەستن و تۈنەۋەي ئاۋ(زوقم) (الصقيع): Frost and Thawing

نزم بوونەۋەي پلەي گەرمى بۆ پلەي سفىرى سەدى و نزمتر لە سفىرى سەدى ئەبىتتە ھۆي بەستنى ئاۋ ، ئاۋىش لە كاتى بەستنىدا قەبارەكەي بە پىژھەي (۱۰٪) زىاد دەكات و پەستانىكى زۆر دەخاتە سەر پۈۋەكانى بەردەكە دەگاتە (۲۰۰۰ نيوتن/سىم<sup>۲</sup>).<sup>(۱)</sup> ژمارەي ئەۋ پۆژانەي كىدارى بەستنى تىدا پۈۋ دەدات لە سالىكدا دەگاتە (۴، ۲۱) لە ناۋچەي لىكۆلىنەۋە ۋەك لە خىشتەي ژمارە (۱-۱۳) دا خراۋەتە پۈۋ ، لە بەرزايىەكانى ناۋچەي لىكۆلىنەۋەدا بەھۆي دابەزىنى پلەي گەرمىۋە لە ئەنجامى بەرزبوونەۋە لە ئاستى پۈۋى دەرياۋە چالاكى كەشكارى فىزىاۋى زىاتر دەبىت ئەۋەش بەھۆي بەستنى ئەۋ ئاۋەي لە نىۋان بۆشايى بەردە لمى و گلىەكاندا ھەيە يان لە درزى بەردە كلسى و دۆلۇمايتىەكاندا ھەيە ، ئەم كىدارەش پەستانىك لە ناۋەۋە بۆ دەرەۋە دروست دەكات لە سەر پۈۋى بەردەكان و ھىزەكەي لە ھىزى پىك بەستنى بەردەكە زىاترە و لە ئەنجامدا ئەبىتتە ھۆي درزىردن و وردبوونى بەردەكان و بە دووبارە بوونەۋەي ئەم كىدارە قەبارەي درز و شكانى بەردەكان زىاتر دەبىت ، دىاردەي درزىردن و شكان و تويكل كىردنى بەردەكان دەبىنرئىت لە كەنارە بەردىنەكانى دۆلەكانى سەرگەت و وشكەناۋ و زەلم و خۆرنەۋازان و زنجىرە شاخەكانى تەتە و ھەۋرامان و شاخەكانى كەمانجەر و بەرزانە دۆل و شىرام و لنگەلەرز و قەلاسولە و نەيجەكۆل و گەپلان و ھىلەبەشە ۋەك لە وىنەي ژمارە (۲-۲) دا خراۋەتە پۈۋ .

(۱) ميشيل كامل عطالله ، اساسيات الجيولوجيا ، الطبعة الثالثة ، مطبعة دار المسيرة ، عمان ، الاردن ، ۲۰۰۹ ، ص ۱۴۸ .



ئەم وینەیه لە بەروارى ۲۰۱۳/۴/۲۵ گیراوه .

### ج- تەپوون و وشک بونەوه (الترطيب والتجفيف):

کارىگەرى کردارى تەپوون و وشک بونەوه زیاتر لە و بەردانەدا دەردەکەوێت کە پیکهاتەى سلیکایان تێدایە و پێژەى کونیلەداریان دەگاتە (۵۰٪) وەک بەردە گلین و قورپییەکان .<sup>(۱)</sup> لە وەرزی داباریندا ئاو دەچیتە ناو کونیلەى بەردە گلین و لیتەییەکان و بە هۆى نەبوونی شوینی دەرچونیهوه ئەبێتە هۆى زیاد بوونی قەبارەى بەردەکان ، لە کاتى بەرزبونەوهى پلەى گەرمیدا ئاوى ناو کونیلەکان دەبێت بە هەلم و گل و بەردەکان دەچنەوه یەک و پووهکانیان درز دەبن و شیوهى ئەندازەیی جیاواز دروست دەکەن و بە دووبارە بونەوهى ئەم کردارە ئەم جۆرە بەردانە ورد دەبن و هەلەدەوهرین وەک لە پیکهاتەى قورپینی دەشتە لافاوکردهکان و بەردى بەرزاییەکانى دۆلى خەرپانى و یالان پى و گولپدا دەببیریت کە پیکهاتەى جیۆلۆجیەکەیان لە جۆرى تانجەرۆ و قولقولهیه و بەردەکانى کلسى و لیتەیی و گلین .

### د- کەشکاری بە هۆى زیندەوهرانەوه (التجوية بفعل کائنات الحية): Biological Weathering

زیندەوهران پۆلیکی گرنگیان هەیه لە کردارى کەشکاریدا ، درەختەکان پەگەکانیان بەناو درز و شکانى بەردەکاندا پۆ دەچیت بۆ ئەوهى بگات بە خاکیکی فشەل و شیدار ، ئەم کردارە ئەبێتە هۆى قولکردن و فراوانکردنى درزەکان بە تاییەتى پاش ئەستور بوون و بە هیز بوونی پەگەکانیان لە ئەجامدا بەردەکان دەشکین و لیک جیادەبنەوه ، لە هەمان کاتدا مێرولە و گیانەوهره هەلکۆلەرەکانى وەک مشک و مار و کەرویشک ئەبنە هۆى هەلکۆلین و کونکردنى خاک و زیادکردنى کونیلەدارى خاک و بەردەکان و بەم کردارەش یارمەتى هەلۆهرین و شکانى بەردەکان دەدەن و سەرەتایەکە بۆ پودانى کردارەکانى تری کەشکاری لەپێگەى ئەو کون و هەلکۆلینانەوه وەک لە وینەى ژماره (۲-۳) دا خراونەتە پوو .

<sup>(۱)</sup> سعد عجیل مبارک الدراجى ، اساسيات علم شکل الارض الجيومورفولوجى ، الطبعة الاولى ، دار كنوز للطباعة والنشر ، عمان ، الاردن ،

وینەى ژماره (۲-۳)

دیاردەى كەشكارى فیزیایى بەهۆى

(ا) كردارى هەلکۆلینى میرولهوه له دەشتى یالان پى (ب) پرهگى پروهك ودرزبردنى بهرد له شاخى نهیجهكۆل



ئەم وینانه له بهروارى ۲۰۱۲/۸/۲۲ و ۲۰۱۲/۱۰/۳۱ گىراون.

(ج) هەلکۆلینى خاك بههۆى مشكهوه له شاخى كۆلیت



ئەم وینەیه له بهروارى ۲۰۱۲/۱۲/۲۵ گىراوه.

## ۲-۱-۱-۱-۲- كەشكارى كیمیاوی (التجوية كیمیاویة): Chemical Weatrering

كەشكارى كیمیاوی بریتى یه له كاریگهرى پیکهاتهكانى بهرگی گازی (گازی دووه ئوكسىدى كاربون و ئوكسجین و هەلمى ئاو) له سەر كانزای پیکهینهرى بهردهكان و گۆرانی خەسلەته كیمیاویهكانیان بۆ جوړىكى جیاواز له وهى كه ههبوون ، گرنگترین كردارهكانى كەشكارى كیمیاوی له ناوچهى لیکۆلینهوه دا بریتین له :

### ۱- به ئاوبوون (التمیؤ): Hydration

ئەم كرداره بریتى یه له یه كگرتنى ئاو له گەل هەندیک له كانزای پیکهینهرى بهردهكان ، ئەمەش ئەبیتە هۆى زیادبوونی قهبارەى بهردهكان و كشانیان ، بهم كرداره بهردهكان بهتەوى له دەست دەدەن و هەلدهوه رین ، بۆنمونه

كانزاي ئهنايدرايت (گۆگرداتي كاليسيۆمى نائاوى) به يهكگرتنى له گه ل ئاودا دهگۆرپت بۆ كانزاي جبس (گۆگرداتي كاليسيۆمى ئاوى) كه دهتويتهوه له ئاودا به پيى ئهه هاوكيشهيه: (١)

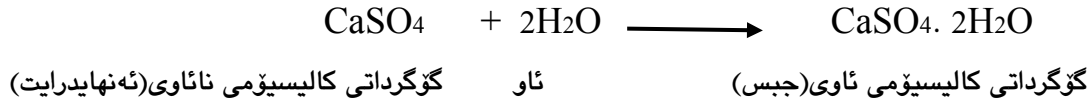

کردارى به ئاودا بوون دهبيته هۆى ورد بوونى بهردهكان به شيوهى دهنگۆلهيى ، له م کردارهدا كانزا به ئاودا بووه كه بهرگري كه متهه بۆ کردارى پامالين وهك له وهى پيشتر هه بووه. (٢) کردارى به ئاودا بوون له بهرده گلى و ليتيهيى و مارليه كاني پيکهاتهي قولقوله و تانجه رۆدا ده بينرپت له ناوچهى ليگۆلينه وهدا له دۆلى خهريانى و يالان پيى و شاخى شرام و ههريه دۆل.

### ب- بهكاربوون بوون (الكربنة): Carbonation

ئاوى باران له كاتى داباريندا به بهرگه ههواى سهه زهويدا تپپهه دهبيت و له گه ل گازی دووهه ئوكسيدي كاربون يه كده گريت و ترشى كاربونىكى رپون پيكدننى كه شيكه ره وه يه كى به هيزه بۆ مادهه جبسى و دۆلومايتى و كلسيه كان ، كاتيك ئهه ترشه له گه ل كانزاي كاليسيۆم يه كده گريت ده يگۆرپت بۆ بيكاربووناتي كاليسيۆمى توواوه له ئاودا به پيى ئهه هاوكيشهيه: (٣)

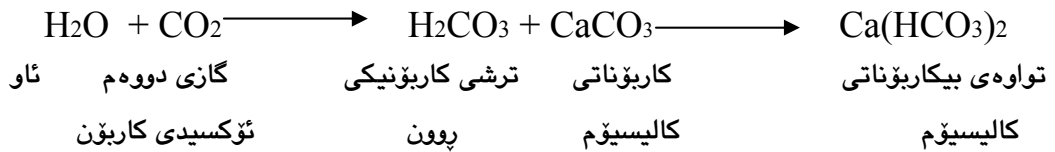

کردارى بهكاربوون بوون له بهرده كلسى يه كاني ههردوو پيکهاتهي ئه فرومان و قولقوله دا ده بينرپت له ناوچه شاخاويه كاني ئاو زيله كه دا ، له ئه نجامى ئهه كارليكه وه توانه وهى بهرده كان و كونبونيان رپوده دات و به تپپهه رپوونى ترشى كاربونىكى رپون به ناو درز و شكاني بهرده كاندا ئه بيته هۆى توانه وه يان و دروست بوونى ئه شكه وت له ناوچه كه دا به تاييه تي له دۆلى سهه رگه ت و زه لى و يالان پيى و خۆرنه وازان و شاخه كاني ته ته و شرام و لنگه له رز و هه به دۆل و به رزانه دۆل و كه مانجهه ر و قه لاسوله و گه پلان وهك له ويتهى ژماره (٢-٤) دا خراوه ته رپوو.

(١) سعد عجيل مبارك الدرجهى ، اساسيات الجغرافيا الطبيعىه ، طبعه الاولى ، مطبعه مركز الكتاب الاكاديميه ، عمان ، الاردن ، ٢٠١٠ ، ص ١٤٨.

(٢) محمد صبرى محسوب ، جيومورفولوجيه الاشكال الارضيه ، مطبعه دار الفكر العربى ، القاهره ، ٢٠٠١ ، ص ٩٥.

(٣) صلاح الدين البحرى ، اشكال الارض ، مطبعه دار الفكر ، دمشق ، سوريا ، ١٩٩٨ ، ص ٤٨.

کردارى تۆنەو و کون بوونى بەردەکان بە ھۆى کردارى بە کاربۆن بۆنەو و لە شاخى لنگەلەرز



ئەم وینەى بە ھەرۆارى ۲۰۱۲/۸/۲۵ گىراوہ.

### ج- بە ئۆكسىد بوون(الاکسدة): Oxidation

کردارى بە ئۆكسىدبوون كاتىك پوو دەدات كە گازى ئۆكسىجىن لەگەل يەكك لە كانزاكانى پىكھتەرى بەردەكان يەكدەگرتت ، وەك يەكگرتنى ئۆكسىجىن لەگەل بەردى نىشتەى قورپىن كە بە رەنگى شىن يان رەساسى ناسراوہ بە ھۆى بوونى كانزای ئاسن تىايدا كاتىك ھەوای بەرنەكەوتووہ ، بەلام كاتىك ھەوای بەردەكەوتت پىكھاتەى ئاسنەكەى دەئۆكسىت و رەنگەكەى دەگۆرپت بۆ سور يان قاوہى .<sup>(۱)</sup> کردارى بە ئۆكسىدبوون لە بەردى گلى و خاكى ئەو ناوچانەدا دەبىنریت كە ماددەى ئاسن يان تىدایە وەك لە وینەى ژمارە (۲- ۵) دا خراوہتە پوو لە بەرزايیەكانى باسكە دريژ لە گوندى خەريانى و زنجیرە بەرزايیەكانى نيوان شارۆچكەى بيارە و زەردەھال و شاخى ھىلەبەشە ئەم دياردەى بە دەبىنریت . بە پىئى ئەم ھاوكيشەى بە کردارى بە ئۆكسىد بوون لە نيوان گازى ئۆكسىجىن و كانزای ئاسندا پوو دەدات.<sup>(۲)</sup>

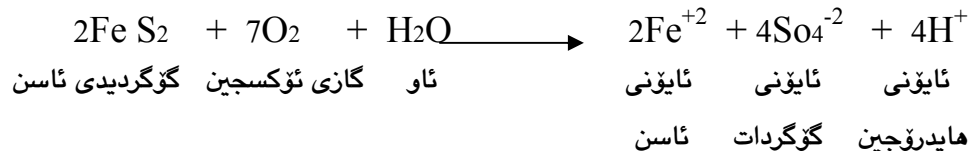

<sup>(۱)</sup> جودة حسنين جودة ، الجيومورفولوجيا علم اشكال سطح الارض ، مطبعة دار المعرفة ، الاسكندرية ، ۱۹۸۸ ، ص ۶۳-۶۴.

<sup>(۲)</sup> سهل السنوى و اخرون ، الجيولوجيا العامة الطبيعية و التاريخية ، الطبعة الاولى ، مطبعة جامعة بغداد ، بغداد ، ۱۹۷۹ ، ص ۱۳۳.

وینەى ژماره (۲- ۵)

دیاردەى بە ئۆكسید بوون له شاخی هیلە بە شه



ئەم وینەیه له بهرواری ۲۵/۱۲/۲۰۱۲ گیراوه .

### د- شى بونەوهى ئاوى (تحلل المائى): Hydrolysis

شى بونەوهى ئاوى بریتى یه له کارلیكى كیمیاوى نئوان ئایۆنى هایدروجن و هایدروكسید له گەل ئایۆنى كانزای به رده كان ، بوونى ئایۆناتى هایدروجن هۆكارىكى بنه پەتى یه له سه رجه م كرداره كانى كه شكاریدا به هۆى زۆرى سه رچاوه كانى وهك قور و پوو هك و ئاسان شوین گرتنه وهى ئایۆناتى تر ، كاتیک ئەم کارلیكه دهست پى دهكات ئاو به زه ویدا پۆده چیت و دهورى كانزاکان ده دات و برى (PH) ی پیویست بۆ كردارى كه شكارى دابین دهكات ، شى بونەوهى ئاوى گرنگترین كردارى كه شكاریه كه کاریگه رى هه یه له سه ر كانزای سلیكا ، وهك له م هاوكیشه یه ی خواره ودا خراوه ته پروو:

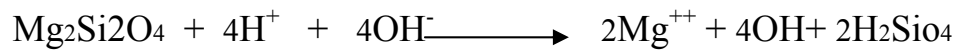

له م كرداره دا ئایۆنى مه گنیسیۆم ئازاد ده بیئت و كانزای سلیكا ده گۆریت بۆ قور. (۱) ئەم دیاردەیه له دۆله كانى خه رپانى و خارگیلان و گۆمه لار و گۆلپ و زه لم دا ده بینریت .

### ه- كه شكارى كیمیاوى زینده كى (تجوية الكيمياء العضوية): Biotic Weatrering

هه ندی زینده وه رى بچوك وهك میروله ی سپى و هه لگۆله ره كان کاریگه ریان هه یه له شیکردنه وه و شكاندنى پیکهاته ی پوو هه كان و گۆرینیان بۆ ماده ده یه كى ئۆرگانی تفت (دبال) ، ئەم كرداره كار له گۆرینی ریزه ی گازی ئوكسجین و دووهم ئوكسیدی کاربۆن دهكات كه کاریگه ریان هه یه له سه ر زیادکردنى كردارى كه شكارى كیمیاوى و گۆرینی پیکهاته ی خاك ، قه وزه كانیش به کارلیك کردنیان له گەل كانزای به رده كان کاریگه ریان هه یه له سه ر دروست کردنى خاك و پیکهسته نى خه سلە تى فیزیایى و پیکهاته ی كیمیاویان . (۲) كردارى كه شكارى كیمیاوى به هۆى گیانه وه رانه وه له دۆلى زه لم و خۆرنه وازان و سه رگه تدا ده بینریت وهك له وینەى ژماره (۲- ۶) دا خراوه ته پروو.

(۱) حسن رمضان سلامة ، اصول الجيومورفولوجيا ، الطبعة الاولى ، مطبعة دار المسيرة ، عمان ، الاردن ، ۲۰۰۴ ، ص ۱۳۴-۱۳۵ .

(۲) حسن سيد احمد ابو العينين ، اصول الجيومورفولوجيا (دراسة الاشكال التضاريسية لسطح الارض) ، مطبعة دار النهضة ، بيروت ، لبنان ، بدون سنة الطبع ، ص ۳۰۳-۳۰۴ .



ئەم وینەى به له بهروارى ٢٥/٨/٢٠١٢ گىراوه .

## ٢-١-١-٢- رامالین (التعرية): \* Erosion

رامالین گرنگترین کردارى جیۆمۆرفۆلۆجیه كه شۆینهوارى ئاشكرا له سه ر پووى زهوى دروست دهكات ، برى ئه و گۆرپانكارىانهى کردارى رامالین دروستى دهكات له شیوهى پووى زهوىدا په یوهسته به بارودۆخى ژینگهى سروشتى ئه و ناوچهیهوه وهك ئاووههوا و پیکهاته و بونیادی جیۆلۆجى و لیژی پووى زهوى و پوویۆشى پوههكى و برى ئاوى سه ر زهوى ناوچهكه له هه مان كاتدا چالاكیه مرۆبیهكانیش كار له برى رامالین دهكهن ، گرنگترین هۆكارهكانى رامالین له ناوچهى لیكۆلینهوه دا بریتین له :

### ١- رامالین به هوى دلۆپهى بارانهوه (تعریة بفعل قطرات المطر): Splash Erosion

ئەم جۆره رامالینه كاتیک پوو ده دات كه دلۆپه بارانهكان گه وهن و به شیوهى به لیژمه دهباریت و بهر پووى زهوى دهكه ویت ، له كاتى بهر كه وتنى زهوىدا ئه بیته هوى هه لوه راندنى ده نكۆله كانى خاك و جیاكردنه وه یان و بلاویونه وهى له گه ل دلۆپه بارانه كاندا و پۆشتنیان به ره و ناوچه نزمه كان .<sup>(١)</sup> كاریگه رى لیژمه بارانه كان زیاتر ده بیته ئه گه ر له سه ره تائى وه رزى داباریندا بیاریت له بهر ئه وهى زهویه كان به دریژی و وه رزى گه رمى برى شییان كه م بووه ته وه و پوویۆشى پوهه كیان (گژوگیا) وشك بووه و به شیک له زهویه كشتوكالیه كان كیلراون و شى بونه ته وه ، له هه مان كاتدا قه باره و خیرایى دلۆپه كان و برى ماوهى بارین و جۆرى خاك و پوهه ك و لیژی پووى زهوى كاریگه ریان له سه ر برى رامالین هیه ، ئەم جۆره رامالینه له ده شته كانى بانى شار و یالان پى و دى كۆن و گۆمه لار و خارگیلان و له به رزاییه كانى باسكه دریژ و به رمه پان و گرده كانى تله وه ر و سى قوچان و شاخى كۆلیت و نه یجه كۆل ده بینریت له ناوچهى لیكۆلینه وه دا .<sup>(٢)</sup>

\* کردارى رامالینى هه وایی له ناوچهى لیكۆلینه وه دا زۆر لاوازه و هه ست به كاریگه ریه كهى ناکریت به هوى زۆرى شى و دابارین و بوونى پوویۆشى پوهه كى له گه ل ئه وه شدا به شیک له ناوچهى ده شته كان كراوه به باخ و ئه وهى ده مینیتته وه به به روبومه كشتوكالیه كان ده چینریت ، سه رجه م ئەم هۆكارانه ریگرن له به رده م رامالینى هه وایدا .

(١) خلف حسین الدلیمی ، التضاريس الارضية (دراسة جیومورفولوجیه عمليه تطبیقيه) ، الطبعة الاولى ، مطبعة الاهلیة ، عمان ، الاردن ، ٢٠١١ ، ص ٢٢٣ .

(٢) سهردانى مهیدانى له بهرواره كانى ٢٥ / ١٠ ، ٧ / ١٢ ، ٢٥ / ١٢ / ٢٠١٢ .



## ٢- رامالینی پوکاری (تعریة الغطائية): Sheet Erosion

کاتیك ئاوی باران له سهر پویه کی تهخت و کهم لیژ کۆده بیته وه و به ئهستوراییه کی زۆر ، بری دابارینه که زیاتره له و بره ی پۆده چیت بۆ ناو خاک له م کاته دا ئاوه که به شیوه یه کی هیواش به ئاراسته ی لیژی ناوچه که له گه ل خۆیدا ده نکۆلی هه لوه ریوی خاک ده گوازیته وه به شیوه ی هه لگرتن یان تهاوه .<sup>(١)</sup> نه م کرداره ده بیته هۆی رامالینی چینیك له خاکی ناوچه که وهک له به شیک له ده شتی بانی شار و یالان پيدا ده بینریت و له وینه ی ژماره (٢-٧) دا خراوته پروو.

وینه ی ژماره (٢-٧)

دیارده ی رامالینی پوکاری (پووی) له ده شتی بانی شار



نه م وینه یه له به رواری ٢٧/١٢/٢٠١٢ گهراوه .

## ٣- رامالینی جۆگه له یی (تعریة المسيلات): Rill Erosion

نه م جۆره رامالینه له شیوه ی جۆگه له ی بچوکی ته ریب و کورتدان و له به شی سهره وه ی لیژیایه کانه ده بینرین ، کاریگه ری نه م جۆره رامالینه که مه به هۆی ئه وه ی ئاوه که هه موو هیزی رامالینه که ی به کارده هی نییت بۆ قولگر دنی جۆگه که ی له لیژیایه کانه .<sup>(٢)</sup> دیارده ی رامالینی جۆگه له یی له هه موو ناوچه ی لیکۆلینه وه دا ده بینریت به تاییه تی له لیژیایه کانی گوندی خه رپانی و خارگیلان و ده گاشیخان و زه رده هال و ده ره کی و بنجۆی دپه و نارنجله و گولپ و هانه ی قول و یالان پی و وهک له وینه ی ژماره (٢-٨) دا خراوته پروو.

## ٤- رامالینی دۆلی (تعریة الاخودية): Gully Erosion

رامالینی دۆلی کاتیك دروست ده بیته که جۆگه له ئاویه کان فراوانتر و قولتر ده بن له نه نجامی ئه و هیزه زۆره ی ئاوه که نه بیته هۆی رامالین و هه لکۆلینی خاکی جۆگه له کان و یه کگرتنیان ، هه تا بری ئاوه که زیاتر بیت بری که ره سه ته رامالراوه کان زیاتر ده بیت و چینه کانی ژیره وه ی خاکیش پاده مالیت.<sup>(٣)</sup> کرداری رامالینی دۆلی پۆلیکی گرنگی هه یه له

(١) خلف حسین الدیمی ، الجیومورفولوجیا التطبيقية (علم شكل الارض التطبيقی) ، الطبعة الاولى ، مطبعة الاهلية ، عمان ، الاردن ، ٢٠٠١ ، ص ١٢٥-١٣٦ .

(٢) یوسف صالح اسماعیل الشمزینی ، التقييم الجیومورفولوجی لسهل دبیگه ، اطروحة دكتوراه (غ.م) ، كلية التربية ، جامعة الموصل ، ٢٠٠٨ ، ص ٨٧ .

(٣) سید خالد المطری ، جغرافية التربة ، الطبعة الاولى ، مطبعة دار السعودية ، جدة ، ٢٠٠٤ ، ص ١٩٣ .

وینەى ژمارە (۲- ۸)

دیاردەى پامالینى جۆگەلەبى لە پوژ ئاواى گوندى دەگاشیخان



ئەم وینەیه لە بەروارى ۲۰۱۲/۱۲/۷ گىراوه .

گواستنه‌وهى خاکی قەدپالەکان و ناوچە لیژاییه‌کاندا بۆ نزمایی و ناوچە دەشتاییه‌کان ، لە ئەنجامی پمالینى دۆلیه‌وه کەرەستە پامالراوه‌کان لە بەرد و چەو و لم و خۆل لە لیژاییه‌کانه‌وه پادەمالرین و لە کاتی پامالینیاندا بەرکەنار و بنکی دۆلەکان دەکەون و کرداری قولکردن و فراوانکردنی دۆلەکان زیاتر دەکەن ، لەهەر شوپینیک لیژایی زه‌ویه‌که کەم بووه‌وه و ئاوه‌که توانای پامالینى کەرەستەکانى نەما ، کەرەستە پامالراوه‌کان دەست دەکەن بە نیشتن لە قەبارەى گەورەوه بۆ قەبارەى بچوک لە شیوه‌ى نیشتنى بنکی دۆلەکاندا بیټ وەك لە دۆلى خۆرنه‌وازان و زه‌لم و سەرگەت و بیارەدا دەبینریت و لە وینەى ژمارە (۲- ۹)دا خراوته پوو یان لە شیوه‌ى دەشتى پانکەیدا بیټ وەك لە دۆلى هانەى قول و دەرەوله‌دا دەبینریت یان لە شیوه‌ى دەشتى لافاوکرددا دەبیټ وەك لە کەنارى دۆلەکانى خۆرنه‌وازان و زه‌لم و سەرگەت و بیارەدا دەبینریت .<sup>(۱)</sup>

وینەى ژمارە (۲- ۹)

دیاردەى پامالینى دۆلى لە چەمى بیارە و نیشتنى کەرەستە پامالراوه‌کان لە لایه‌کی دۆلەکه‌دا



ئەم وینەیه لە بەروارى ۲۰۱۲/۱۰/۳۱ گىراوه .

<sup>(۱)</sup> سەردانى مەیدانى لە بەرواره‌کانى ۲۵/۸ ، ۹/۸ ، ۱۰/۳۱ ، ۱۲/۷ ، ۲۵/۱۲/۲۰۱۲ .

پوباره کانیښ کاریگه ریان هیه له دروستکردنی شیوه کانی پووی زه ویدا له ریگه ی پامالین و گواسته نه وه ی کهرهسته پمالراوه کان و نیشتنیان ، بهمه بهستی زانیی کاریگه ری پامالینی دۆلی له سه ر ناوچه ی لیکنۆلینه وه هاوکیشه ی (Bergsma)<sup>(۱)</sup> به کار ده هیئین که بریتی یه له :

$$AE = \sum L \setminus A$$

ئه گه ر :

AE : تیگرای پامالینی دۆلی م / کم<sup>۲</sup>

$\sum L$  : کوی دریژی دۆله کان له پوبه ریکی دیاری کراودا / م

A : پوبه ری یه که یه کی دیاری کراو / کم<sup>۲</sup>

به پیی پۆلینکردنی (Bergsma) پله ی پامالینی دۆلی دابه شکراوه به چه ند پله یه ک وه ک له خشته ی ژماره (۱-۲) دا خراوه ته پوو.

پاش جی به جیکردنی هاوکیشه که و به راورد کردنی ئه نجامه کانی به خشته ی ژماره (۱-۲) ده توانین ناوچه ی لیکنۆلینه وه دابه ش بکه ین به چه ند پشتینه یه ک به پیی توندی پامالینی دۆلی وه ک له خشته ی ژماره (۲-۲) و نه خشه ی ژماره (۱-۲) دا خراوه ته پوو:

خشته ی ژماره (۱-۲)

دیاری کردنی پله ی پامالینی دۆلی به پیی پۆلین کردنی (Bergsma)

پله ی پامالین	تیگرای پامالین م / کم <sup>۲</sup>	وه سف
۱	۴۰۰-۱	پامالینی زۆر که م
۲	۱۰۰۰-۴۰۱	پامالینی که م
۳	۱۵۰۰-۱۰۰۱	پامالینی مام ناوه ند
۴	۲۷۰۰-۱۵۰۱	پامالینی زۆر
۵	۳۷۰۰-۲۷۰۱	پامالینی زۆر به رز
۶	۴۷۰۰-۳۷۰۱	پامالینی توند
۷	زیاتر له ۴۷۰۰	پامالینی زۆر توند

المصدر: محمد فتحی محمد المولی ، اعداد خارطة التعرية الاخدودية لحوض وادی الاحمر فی محافظة نینوی ، مجلة التقنی ، مجلد واحد والعشرون ، العدد ( ۱ ) ، ۲۰۰۸ ، ص ۱۳۲-۱۳۸.

### ۱- پشتینه ی پامالینی مام ناوه ند (نطاق التعرية المتوسطة):

تیگرای پامالینی ئه م پشتینه یه له نیوان (۱۵۰۰-۱۰۰۱) م / کم<sup>۲</sup> و ژماره (۳) پله ی پامالینه که یه تی ، پوبه ری ئه و ناوچانه ی ئه م جوړه پمالینه ی تیدا پووده دات ده گاته (۱،۲) کم<sup>۲</sup> و پیژده ی ( ۰،۵۲ / ) ی پوبه ری ئاوژیله که پیکدینی ،

(۱) محمد فتحی محمد المولی ، اعداد خارطة التعرية الاخدودية لحوض وادی الاحمر فی محافظة نینوی ، مجلة التقنی ، مجلد واحد والعشرون ، العدد ( ۱ ) ، ۲۰۰۸ ، ص ۱۳۲-۱۳۸.

دەكەوتتە بەشى باكوری پۆژئاوای شارۆچكەى بیاره و بریتی یه له دۆلێكى بچوك و پێكهاتهى جیۆلۆجیهكەى له جۆرى قولقولهیه .

### ۲- پشیتینهى پامالینی زۆر(نطاق التعریه العالیه):

پوبهرى ئەم پشیتینهیه دهگاته (۱۳۰,۸) کم<sup>۲</sup> و پێژهى (%۵۷) ى ناوچهى لیکۆلینهوه دهگریتتهوه و پلهى پامالینهكەى ژماره (۴) و تیکرپای پامالینهكەى له نیوان (۱۵۰۱-۲۷۰۰) م/کم<sup>۲</sup>، ئەم پشیتینهیه دهكەوتتە بەشى سه ره وهى دۆلى خۆرنه وازان و دۆلى هانهى قول و وشكه ناو و وێژه و چه مه كانى ته پى سه فا و گردى گۆ و باواند ره ره و دۆله كانى هانه وه و دهره ی مه ر و دهره وه له و گه چینه و باخه كۆن و خه رپانى و چالى و دهره قه یسه ر و وه زهنی و ده گاشیخان و هانه سواران و دهره ی ماران و بیرواس ، به شیكى زۆرى ناوچه شاخاویه كان ده گریتته وه و لیژی پووی زه وى و زۆرى دابارین یارمه تیده رن له رودانى پامالین و دروست بوونى دۆل له م ناوچانه دا له هه مان كاتدا پوویشی پوهه كى و سه ختى به رده كان کاریگه ریان هه یه له سه ر كه مكردنه وه ی كردارى پامالین.

### ۳- پشیتینهى پامالینی زۆر بهرز (نطاق التعریه العالیه جدا):

ئەم پشیتینهیه به زۆرى دامینی ناوچه شاخاویه كان و ده شته كانى ناوه راست و پۆژئاوای ئاوزیله كه ده گریتته وه وه كه ده شتى گونده كانى یالان پى و بانى شار و شیرمه ر و گیله ك و كۆلكنى خوارو و كۆلكنى سه رو و كۆلكنى اسماعیل و تازه دى و ته كیه و ئاویى حاجی همه امین و دیکۆن و گۆمه لار و خارگیلان و نارنجله و دۆله كانى بنجوى دپه و دهره كى و پژاو و پێكهاتهى جیۆلۆجى ئەم ناوچانه له جۆرى قولقوله و كه نارى پوبار و نیشته وى نوین ، له هه مان كاتدا به شی

خشته ی ژماره (۲-۲)

تیکرپاو پله ی پامالینی دۆلى و ژماره و پوبه رى شویننه كان له ناوچه ی لیکۆلینه وه دا

وه سف	تیکرپای پامالین م/کم <sup>۲</sup>	پله ی پامالین	پێژه ی % به پى پوبه رى گشتى	كۆى دریژی دۆله كان /م	پوبه ر/ کم <sup>۲</sup>	ژماره ی شویننه كان	
پامالینی زۆر كه م	-	۱	-	-	-	-	
پامالینی كه م	-	۲	-	-	-	-	
پامالینی مام ناوه ند	۱۲۵۰	۳	۰,۵۲	۱۵۰۰	۱,۲	۱	
پامالینی زۆر	۲۲۲۰,۱	۴	۵۷	۲۹۰۵۰۰	۱۳۰,۸	۳۳	
پامالینی زۆر بهرز	۳۰۶۸	۵	۴۱	۲۸۸۷۰۰	۹۴,۱	۲۴	
پامالینی توند	۳۹۴۱,۱	۶	۱,۴۸	۱۳۴۰۰	۳,۴	۱	
پامالینی زۆر توند	-	۷	-	-	-	-	
كۆ	۲۵۸۸,۱	-	%۱۰۰	۵۹۴۱۰۰	۲۲۹,۵	۵۹	

له كارى توێژه ره به پشت به ستن به :

۱- مۆدیلى به رزی و نزمى ناوچه ی لیکۆلینه وه (DEM) و به وردبینى (۳۰) مه تر به به كارهیئانى به رنامه ی Arc GIS.10.

۲- نه خشه ی توپۆگرافى ناوچه ی لیکۆلینه وه به پێوه رى ۱:۱۰۰۰۰۰ .

۳- هاوكیشه ی (Bergsma) بۆ پێوانى پامالینی دۆلى .

نه خشه ی ژماره (۱-۲) دابه شېوونی پله ی رامالینی دۆلی له ناوژیلی روبری زه لم

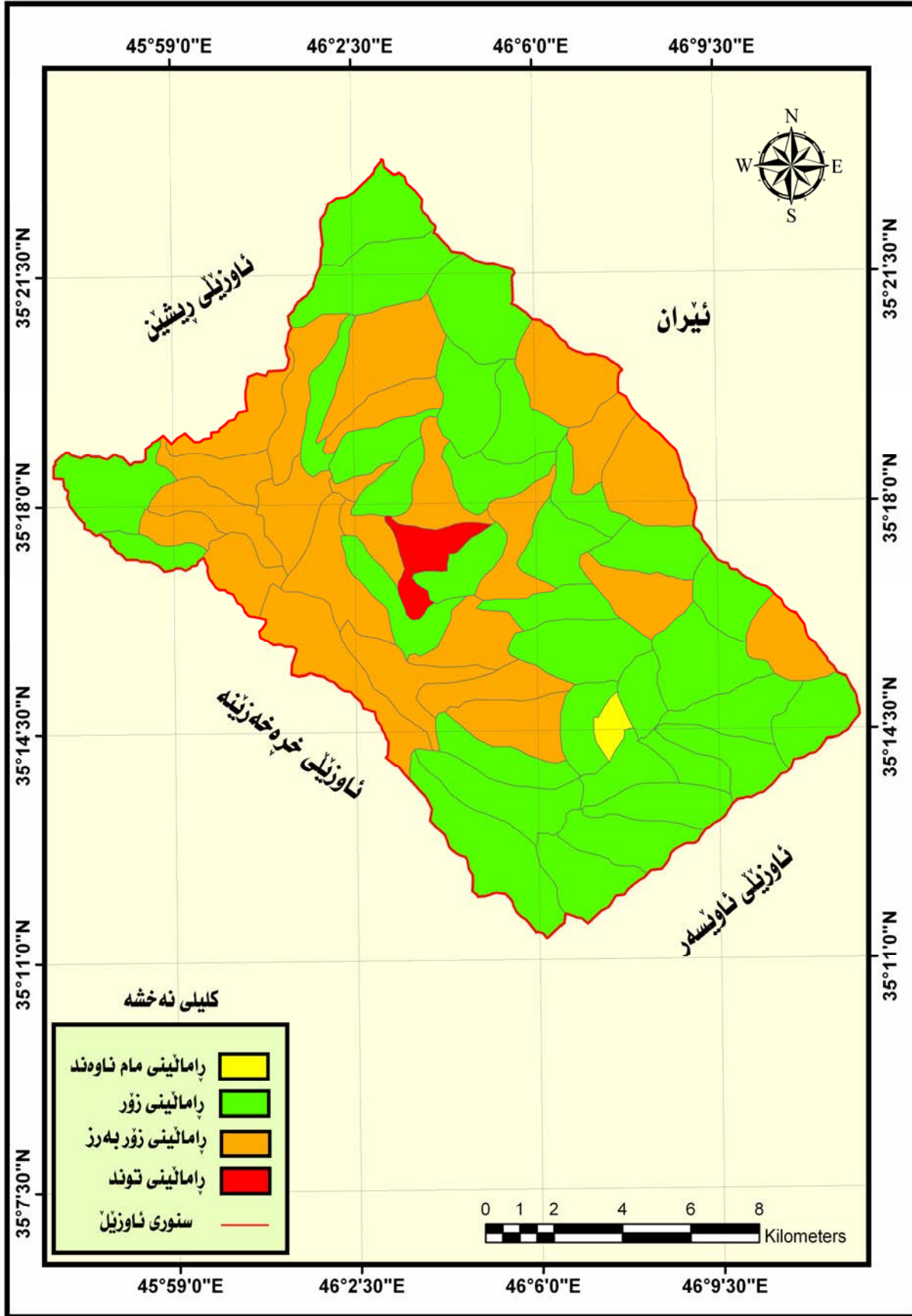

له کاری توپوگراف به پشت به ستان به : (۱- مۆدلی بهرزی و نزمی ژماره یی ناوچه ی لیکۆئینه وه D.E.M په وردیپینی ۳۰ متر و به به کارهینانی بهرنامه ی Arc GIS.10 .  
 ۲- به کارهینانی هاوکیشه ی Bergsma .

سەررەھەى دەرهەماران و دەرەدۆھە و دۆلەكانى شەلوان دېر و سىنە و نىسار دەگرىتەوھە كە پىكھاتەى جىۋلۇجىيەكەيان لە جۆرى كورەشىنەيە و دەكەونە دامىنى زنجىرە چىياكانى پۆژھەلاتى ئاۋزىلەكە ، ئەم پىشتىنەيە بە پاماللىنى زۆر بەرز ناسراوھە و بەھۆى زۆرى پاماللىنى تەنىشتىوھە جۆگەكان يەك دەگرەن و دۆل دروست دەكەن ، تىكپراى پاماللىنى ئەم پىشتىنەيە لە نىوان (۲۷۰۱-۳۷۰۰) م/ك<sup>۲</sup> و پلەى پاماللىنەكەى ژمارە (۵) ، پوبەرى ئەو ناۋچانەى دوچارى ئەم جۆرە پاماللىنە دەبنەوھە دەگاتە (۹۴،۱) ك<sup>۲</sup> پىژھەى (۰.۴۱٪) ى ناۋچەى لىكۆلىنەوھە دەگرىتەوھە .

#### ۴- پىشتىنەى پاماللىنى توند (نطاق التعرية الشديدة):

ئەم پىشتىنەيە دەكەوتتە پۆژھەلاتى گوندى ئەحمەدئاۋا و پۆژئاۋاى شاخى بابا زەردەلەوھە ، پوبەرەكەى دەگاتە (۳،۴) ك<sup>۲</sup> ) پىژھەى (۰.۴۸٪) ى ناۋچەكە دەگرىتەوھە ، پلەى پاماللىنى ئەم پىشتىنەيە ژمارە (۶) و تىكپراى پاماللىنەكەى لە نىوان (۳۷۰۱-۴۷۰۰) م/ك<sup>۲</sup> ، ھۆكارى توندى پاماللىنى دۆلى لەم ناۋچەيەدا بۇ چىرى تۆپى ئاۋپىژ و لىژى پوۋى زەوى و نوپى نىشتەنى دامىنى شاخى بابەزەردەلە دەگەپىتەوھە كە بەھۆى دابارىنى زۆر و ئاۋى سەر زەويەوھە پاماللىنى تەنىشتى جۆگەكان زۆر دەبىت و يەك دەگرەن و دۆل دروست دەكەن . لە ئىستادا بەشىكى ئەو ناۋچەيە كراوھە بە دارستانى دەستكرد بەمەبەستى جوانكردنى دىمەنى ناۋچەكە و رىگرتن لە كردارى پاماللىن .

پوبارى زەلم لە ناۋچەى لىكۆلىنەوھەدا تەنھا پوبارى ھەمىشەپەوھە لەگەل چەندىن دۆلى وەرزى وەك بىيارە و سەرگەت و يالان پى و خۆرنەوازان و لقەكانىيان ، ئاۋى ئەم پوبارو دۆلنە كار لە پاماللىنى پوۋى زەوى دەكەن بە چەند پىگەيەك وەك:

#### ۱- كارى كىمىاۋى ئاۋى سەر زەوى (الفعل الكىمىائى للمياه السطحية):

ئاۋى پۇشتى سەر زەوى بە ھۆى بوۋى گاز و ماددەى توپىنەرەوھە تىايدا ئەبىتتە ھۆى تۈنەوھەى ھەندىك لە جۆرەكانى بەرد لە كاتى تىپەپوبونى بە سەرياندا ، بە تايىبەتى بەردە كلسى يەكان بە ھۆى بوۋى ترشى كاربۇنىكى پوۋنەوھە لە ئاۋەكەدا توشى تۈنەوھە دەبن ، لە بەر ئەوھە ئاۋى پوبارەكان لە كاتى تىپەپوبونىيان بەسەر ئەم جۆرە بەردانەدا تۈنەى ھەلكۆلىن و قولكردن و فراوانكردنى پىژھەوھەكانىيان ھەيە ، لە ھەمان كاتدا ئاۋى پوبار و دۆلەكان ئەبنە ھۆى تۈنەوھەى بەشىك لەو بەردانەى لە چەند كانزايەكى جىاۋاز پىكدىن و بە تەۋاۋى ناتوۋىنەوھە بەم كردارەش بەردەكان بتەوى و بەھىزى لە دەست دەدەن و بە كردارەكانى تر پادەماللىن<sup>(۱)</sup> . كردارى تۈنەوھەى بەردەكلسى يەكان بە ھۆى ئاۋى سەر زەويەوھە لە دۆلەكانى بىيارە و سەرگەت و زەلم و خۆرنەوازان و لقەكانىياندا دەبىنرئىت بە تايىبەتى لە ناۋچەكانى نىزىك سەرچاۋەى دۆلەكان ، كەپىكھاتەى جىۋلۇجىيەكەيان لە جۆرى بەلوتى و قولقۇلەيە و بە شىك لە بەردەكانىيان لە جۆرى بەردى كلسى يە وەك لە وىنەى ژمارە (۲-۱۰) دا خراۋەتە پوۋ .

#### ب- كارى ھايدرولىكى ئاۋ (فعل الهيدرولىكى للمياه):

لە كاتى تىپەپوبونى ئاۋ بە ناۋ دۆلەكاندا ئەبىتتە ھۆى گۈاستنەوھەى كەرەستە پامالراۋەكان ، لە كاتى گۈاستنەوھەياندا بەر كەنار و بنكى دۆلەكان دەكەون و بە ھۆى ھىزى ئاۋەكەوھە ئەبنە ھۆى شكاندن و ھەلۋەراندىنى بەردەكان و پاماللىنى خاكەكەى ، لە لايەكى ترەوھە ئەو كەرەستانەى ئاۋەكە راي مالىۋە لە بەرد و چەو و لم و قور پىكھاتوۋە و بەرىەكتر دەكەون و وردتر دەبن ، ئەو بەردانەى پامالراۋن شىۋەيان بازىنەيە بە ھۆى زۆرى بەرىەككەوتنىيان لەگەل يەكتر و لەگەل بنك و كەنارى دۆلەكان<sup>(۲)</sup> . نىشتىنى كەرەستەپامالراۋەكان لەسەر قەبارە و بارستايى كەرەستەكە وەستاۋە ، لە

(۱) جودة حسنين جودة ، معالم سطح الارض ، مطبعة المعارف ، الاسكندرية ، ۲۰۰۳ ، ص ۲۷۵ .

(۲) محمد متولى ، وجه الارض ، مطبعة الانجلو المصرية ، القاهرة ، بدون سنة الطبع ، ص ۲۰۸-۲۰۹ .

ناوچه كانى نزيك سەرچاوهى دۆلەكاندا كەرەستە بارستە گەرەكانى وەك بەرد و چەو دەنیشن و لم و قورپیش له ناوچهى دەشتايى و پيژگهكاندا دەنیشن ، ئەم دیاردەيه له دۆلەكانى خۆرنوازان و زەلم و سەرگەت و بیاره و لقەكانياندا بەدى دەكرییت وەك له وینەى ژماره (۲- ۱۱) دا خراوته پوو.

وینەى ژماره (۲- ۱۰)

دیاردەى توانەوهى بەردە كلسى یەكان بە هۆى ئاوى سەر زەوییهوه له دۆلى زەلم



ئەم وینەيه له بەروارى ۲۰۱۲/۱۰/۳۱ گىراوه.

وینەى ژماره (۲- ۱۱)

کردارى پامالین و نیشتنى كەرەستە پامالراوهكان له دۆلى لوت بەراو له خۆرنهوازان



ئەم وینەيه له بەروارى ۲۰۱۲/۱۰/۳۱ گىراوه.

### ج- كارى هەلكۆلین(عملية النحت):

ئاوى پۆشتوى ناو دۆلەكان ئەبیتە هۆى پامالین و هەلكۆلینی بنك و تەنیشتنى دۆلەكانیان ، هەتا خیرای و برى ئاوهكه زۆر تر بییت ئەو كەرەستانەى راى دەمالییت برهكهى زیاتر دەبییت و قەبارەیان گەرەتر دەبییت وەك پارچه بەرد و چەو، بە پیچەوانەوه ئەگەر خیرای و برى ئاوهكه كه م بییت كەرەستە پامالراوهكان كه متر و قەبارەیان بچوكتره وەك لم و قورپ ، یهككى تر له هۆكارهكانى هەلكۆلین و پامالینی ئاوهكان بەرکەوتنى كەرەستە پامالراوهكانه له گەل بنك و كەنارى دۆلەكان و بەمەش کردارى هەلكۆلینی دۆلەكان زیاتر دەبییت به تاییهتی له ناوچه لیژ و له تافگهكاندا بەهۆى خیرایى و

هیزی ئاوه که وه. <sup>(۱)</sup> کرداری هه لکۆلینی بنک و که ناری دۆله کان زیاتر له وه رزی داباریندا ده بیته به هۆی لافاوی لیژمه باران و توانه وهی به فری زنجیره شاخه کانه وه وه ک شاخی ته ته و لوتکه کانی هه سون و وه زه را و دالانی و خۆرنه وازان ، کرداری هه لکۆلین و دروست بوونی که ندر و پامالینی دۆلی له دۆله کانی خۆرنه وازان و بیاره و زه لم و سه رگه ت دا ده بینریت وه ک له وینهی ژماره ( ۲- ۱۲ ) دا خراوه ته پوو.

وینهی ژماره ( ۲- ۱۲ )

کرداری پامالینی ئاوی و دروست بوونی دیاردهی پامالینی دۆلی له وه زه نی



ئهم وینهیه له به روارای ۲۰۱۲/۱۲/۲۵ گه راره .

### ۲-۱-۱-۳- کرداری که شکاری و پامالینی ئاوی ژیر زه وی (عملية التجوية والتعرية لمياه الجوفية):

ئاوی ژیر زه وی کاریگه ری هه یه له سه ر پیکهاته کانی ژیر زه وی له پوی فیزیایی و کیمیاوییه وه و ئه بیته هۆی لاواز بوونی چینه کانی ژیره وه و خزانیان ، له ئه نجامی کرداری که شکاری کیمیاوی و پامالینی ئاوی ژیر زه وی یه وه پیره وی ئاوی دروست ده بیته و به تیپه رپوونی کات فراوان ده بن ، کاتی که له ئاوی ژیر زه وی ترشی کاربۆنیکی پوون دروست ده بیته له ئه نجامی توانه وهی گازی دووهم ئۆکسیدی کاربۆن تیایدا ئه بیته هۆی توانه وهی به رده کلسی یه کان و که ره سه ته تاوه کان ده گوازیینه وه و له درز و شکانه کاندایان له گه ل ئاوی کانیاه کاندایینه دهره وه ، به م کرداره ی ئاوی ژیر زه وی جۆره ها ئه شکه وت له قه باره و فراوانیدا دروست ده بیته. <sup>(۲)</sup> کاریگه ری که شکاری کیمیاوی ئاوی ژیر زه وی زیاتره وه ک له کاریگه رییه که ی له کرداری پامالیندا له ناوچه ی لیکۆلینه وه دا ، بوونی کانی و دهرکه وتنی ئاوی ژیر زه وی له هه ندیک له ئه شکه وته کان وه ک ئه شکه وتی په چه ته نگه و گاوان له دۆلی خۆرنه وازان و له که نار به ردینه کانی دۆله کاندایان وه ک دۆلی سه رگه ت و زه لم و وشکه ناو و بونی کانیاه کارستی یه کان به لگه ی کاریگه ری ئاوی ژیر زه وی له کرداره کانی که شکاری و پامالیندا له ئاوی ژیر زه وی پواری زه لمدایان. <sup>(۳)</sup> له هه مان کاتدا دهرکه وتنی کانیاه له قه دپاله

(۱) سهل السنوی واخرون ، الجیولوجیا العامة الطبیعیة والتاریخیة ، مصدر سابق ، ص ۱۹۵.

(۲) خلف حسین الدیمی ، التضاریس الارضیة ، مصدر سابق ، ص ۲۴۷.

(۳) سه ردانای مهیدانی له به رواره کانی ۲۰۱۲/۸/۲۳، ۲۵، ۱۰/۳۱، ۱۲/۷، ۲۰۱۲/۱۲/۲۵ .



ليژه‌كان و ناوچه شاخاويه‌كاندا كاريگه‌رى هه‌يه له‌سه‌ر كردارى خزان و هه‌ره‌سه‌هينانى بارسته به‌رده‌كان و خۆل و قوپى قه‌د پاله‌كان به‌هۆى زۆربونى كيشيانه‌وه به‌ كاريگه‌رى ئاوى ژيژ زهوى به‌ تاييه‌تى له‌ وه‌رزى داباريندا كه ئاستى ئاوى ژيژ زهوى له‌و ناوچانه‌دا نزيك ده‌بيته‌وه له‌ پووى زهوى وه‌ك له‌ كه‌ناره‌كانى ده‌ره‌ديوه و ده‌ره‌ى مه‌پ و زه‌لم و خۆرنه‌وازاندا ده‌بينزيت و ئه‌بيته‌هۆكارىكى يارمه‌تيدەر له‌ هه‌ره‌سه‌هينانى قه‌دپاله‌كان.

## ٢-١-٢- كرداره مۆرفۆ دينايميكه‌كان(العمليات المورفودينايميكية):

### جوله‌ى كه‌ره‌سته‌كانى پوى زهوى(حركة مواد سطح الارض): Mass Wasting

جوله‌ى كه‌ره‌سته‌كان برىتى يه‌ له‌ خزان و هاتنه‌ خواره‌وه‌ى كه‌ره‌سته‌كان (به‌رد و خۆل) له‌ به‌شى سه‌ره‌وه‌ى ليژاييه‌كانه‌وه بۆ بۆ دامينى ليژاييه‌كان به‌هۆى هيزى كيشكردنى زهوى يه‌وه له‌ ژيژ كاريگه‌رى ليژى پوه‌كان و ئاستى تيروبونى خاكى ليژاييه‌كان به‌ ئاو. (١) ده‌توانزيت جوله‌ى كه‌ره‌سته‌كان له‌ ناوچه‌ى ليكۆلينه‌وه‌دا به‌ پيى پله‌ى ليژى و خيژاى يه‌كه‌ى دابه‌شكرت بۆ چه‌ند جۆريك ئه‌وانيش:

### ٢-١-٢-١- جوله‌ى هيواشى كه‌ره‌سته‌كانى پووى زهوى:(الحركة البطيئة لمواد سطح الارض): Creeping

جوله‌ى هيواشى كه‌ره‌سته‌كان برىتى يه‌ له‌ خزانى خۆل و به‌رد له‌و پوهانى ليژيان كه‌مه به‌ شيوه‌يه‌كى له‌ سه‌رخۆ و هه‌ست پي نه‌كراو. (٢) جوله‌ى له‌سه‌ر خۆى كه‌ره‌سته‌كان وه‌ك كردارى خزانى ورده به‌رد و خۆل و قوپ له‌ ليژاييه‌كانه‌وه له‌ ئه‌نجامى كردارى كه‌شكاري وه‌ك كشان و چونه‌وه يه‌ك و به‌ستن و توانه‌وه كه‌ ئه‌بنه‌هۆى هه‌لوه‌رينى به‌رده‌كان و فشه‌لكردنى به‌شى سه‌ره‌وه‌ى خاك ، له‌هه‌مان كاتدا جوله‌ى گيانه‌وه‌رانيش (مه‌پو بزى و مانگا) له‌و ليژاييه‌كانه‌دا كاريگه‌رى هه‌يه له‌سه‌ر خزانى له‌سه‌رخۆى خاك و به‌ردى ليژاييه‌كان به‌ ئاراسته‌ى دامينى ليژاييه‌كان ، ئه‌م ديارده‌يه له‌ سه‌ردانه مه‌يدانيه‌كاندا تيبينى كراوه له‌ به‌رزاييه‌كانى باسكه دريژ و پانى كۆل و به‌رمه‌پان و زه‌لم و هانه‌ى قول و شاخى نه‌يجه كۆل و قه‌لاى سه‌رگه‌ت و به‌رزانه‌دۆل و هه‌ربه‌دۆل و گه‌پلان وه‌ك له‌ ويته‌ى ژماره (٢-١٣) دا خراوته پوو.

ويته‌ى ژماره (٢-١٣)

ديارده‌ى خزانى له‌سه‌رخۆى كه‌ره‌سته‌كانى پوى زهوى له‌ به‌رزاييه‌كانى زه‌لم



ئه‌م ويته‌يه له‌ به‌روارى ٢٠١٣/٥/٣ گيراوه.

(١) حسن سيد احمد ابوالعينين ، اصول الجيومورفولوجيا ، مصدر سابق ، ص٣١٠.

(٢) احمد على حسن البيواتى ، جيومورفولوجية حوض وادى العبيج و استخدامات اشكاله الارضية ، اطروحة دكتوراه(غ.م) ، كلية الاداب ، جامعة بغداد ، ١٩٩٥ ، ص١٤٤.

## ۲-۱-۲-۲- جولہی خیرای کہرہستہکانی پوی زہوی (حرکتہ سریعہ لمواد سطح الارض):

جولہی خیرای کہرہستہکانی پوی زہوی بہ پیی جوری داکہوتن و کہرہستہکان و قہبارہیان دابہش دہبن بؤ:

### ۱- داکہوتنی بارستہی بہرد (تساقط الکتل الصخریہ): Falling Rocks

بریتی یہ لہ داکہوتنی بارستہ بہردیکی قہبارہ گہورہ یان چہند بارستہ بہردیکی قہبارہ جیاواز لہ کہناریکی بہردینہوہ بؤ بنکی کہنارہ بہردینہکہ یان خلور بونہوہی چہند بارستہ بہردیکہ سہرہو لیژ بہئاراستہی لیژی قہد پالہکان تا دہگنہ دامینی بہرزاییہکان<sup>(۱)</sup>. دیاردهی داکہوتنی بہردہکان دہگہپتہوہ بؤ بونی جیاوازی لہ پیکہاتہی چینہ بہردہ لہسہر یہکہکان و کاریگہری کردارہکانی کہشکاری و پامالین لہسہر چینہ بہردہ لاوازہکان و ہلہوہراندنیان ، بہمہش ئہو بہردانہی بہ ہیژن دہکہونہ سہر ئہو چینہ لاوازانہو جیا دہبنہوہ و دادہکہون ، دیاردهی داکہوتنی بہرد لہ ناوچہی لیکولینہوہدا دہکہویتہ دؤلہکانی لہک لہکان و سہختہ پوخاو و مہرگلوان و پہچہتہنگہ لہ خورنہوازان و دؤلی سہرگت و زہلم و دہرہدیوہ و دہرہی مہر و شاخہکانی لنگہلہرز و قہلاسولہ و زنجیرہ شاخی پوژہہلاتی ئاوزیلہکہ(ہورامان) کہ بریتین لہشاخی تہتہ و لوتکہکانی ہسوں و وہزہرا و دالانی و خورنہوازان و ہک لہ وینہی ژمارہ (۲-۱۴) دا خراوہتہ پوو.

وینہی ژمارہ (۲-۱۴)

دیاردهی داکہوتنی بہرد لہشاخی یالان پی



ئہم وینہیہ لہ بہرواری ۲۷/۱۲/۲۰۱۲ گبراوہ .

### ۲- خلیسکانی بہردہکان (الانزاقات الصخریہ): Rock Sliding

بریتی یہ لہ خلیسکانی بارستہ بہردیکی تاک یان چہند بارستہ بہردیکہ پیکہوہ لہ پوی لیژاییہکانہوہ بہ ہوی ئہو درز بردن و شکانانہی لہ چینہ بہردہکاندا دروست دہبیت یان بہہوی زیادبونی کیشیانہوہ دہبیت لہ ئہنجامی دابارینی بہفر و باران و پربونی کونیلہکانیان لہ ئاو و مانہوہی لہو کونیلانہدا ، ہرہوہا دابارین کاریگہری ہہیہ لہسہر خؤل و قوری

(۱) حسن رمضان سلامہ ، اصول الجیومورفولوجیا ، مصدر سابق ، ص ۱۵۸.

ژیر چینه بەردەکانی ئەو لیژاییانە و دەبیتە هۆی تیر بونیان بە ئاو و خزانیان و لە ئەجامدا بارستە بەردەکانیش ھاوسەنگی لە دەست دەدەن و دەخزین . هەندێ جار خزانی بەردی لیژاییەکان لە شیوەی بەردی قەبارە جیاوازدەبیت بە هۆی هەلۆرین و وردبونی بەردە گەرەکانەو لە لیژاییەکاندا ، لەکاتی خزانیاندا لە دامینی بەرزاییەکاندا کۆدەبنەو و بە (تالوس) ناودەبریت ، بەشی سەرەوێ بەردە کۆبووەکان قەبارەیان بچوکه و لەبەشی خوارەویدا قەبارە بەردەکان گەرەیه .<sup>(۱)</sup> دیاردەى خزانی خۆل و بەردی لیژاییەکان لەدۆلی زەلم و دەرەدیو و خۆرنەوازن و شاخەکانی قەلاسلو و کەمانجەر و لنگەلەرز و قەلاى سەرگەت و نەجە کۆل دەبینریت لە ناوچەى لیكۆلینەویدا وەک لە وینەى ژمارە (۲-۱۵)دا خراوتە پوو.

وینەى ژمارە (۲-۱۵)

دیاردەى خلیسکانی بەرد لە (ا) شاخی کەمانجەر(ب) دۆلی مەپگاوان



(أ) ئەم وینانە لە بەرواری ۲۰۱۲/۸/۲۵ و ۲۰۱۲/۱۰/۳۱ گیراون . (ب)

### ۲-۱-۳- مرۆڤ وەک ھۆکاریکی جیۆمۆرفۆلۆجی (الانسان کەامل الجیومورفولوجی):

مرۆفیش وەک زیندەوەرێک پۆلکی گەرەى ھەیه لە دروستکردنی ئەو گۆرپانکاریانەى لە شیوەکانی پووی زەویدا پوو دەدەن ، لە پێگەى دروست کردنی پرد و پێگاویان و شوینی نیشتهجی بوون و پەز و باخەکانەو لە بەشە جیاوازهکانی ناوچەى لیكۆلینەویدا ، ھەندیک جار لە ئەجامی ئەو کارانەى مرۆڤ دەیکات وەک گۆرپینی پێرەوی چەم و پوبار و جۆگەکان و برپینی دارستانەکان بۆ زیادکردنی پویری زەوی کشتوکالی یان بەکارھینانی زەوی بۆ مەبەستی پێگا و بان و نیشتهجی بوون و بەخیوکردنی مەر و مالات ئەبیتە هۆی گۆرپانکاری لە شیوەکانی پووی زەویدا و زیان بە ژینگەى ناوچەکە دەگەینیت لەھەمان کاتدا کاریگەرى ھەیه لەسەر کرداری پمالینی پووی زەوی ، ھەندێ کاری دیکەى مرۆڤ ھەیه کار لە پاراستنی پووی زەوی دەکات لە پامالین وەک دروستکردنی بەربەستی بەردین و کۆنکریتی بۆ ناوچە لیژەکان و ناشتنی دارستانی دەستکرد لە ناوچە لیژەکاندا ھەرچەندە ئەم کردارانەش گۆرپانکاریە لە پووی زەوی دا ، نمونەى ئەو گۆرپانکاریانەى کە مرۆڤ کردووەتى لە پووی زەویدا لە سەرچەم بەشەکانی ناوچەى لیكۆلینەویدا تییبینی کراوە لە سەردانە مەیدانیە لە دواى یەکەکاندا بۆ ناوچەکە وەک لە وینە ژمارە (۲-۱۶)دا خراوتە پوو.

(۱) فیک الخشاب ، علم الجیومورفولوجی (تعریفه ، تطوره ، مجالاته و تطبيقاته) ، کلیة التربية ، جامعة بغداد ، بدون سنة الطبع ، ص ۱۰۶-۱۰۷ .



ئەم وینەیه له بهرواری ۸ / ۹ / ۲۰۱۲ گیاره.

### ۲-۲- شیبه کانی پووی زهوی ناوچهی لیكۆلینه وه (الاشكال الارضية فى منطقة الدراسة):

شیبه کانی پووی زهوی ناوچهی لیكۆلینه وه پهنگدانه وهی بارودۆخی ژینگه ی سروشتی ناوچه که یه ، لیتره دا باس له شیبه کانی پووی زهوی ناوچهی لیكۆلینه وه ده که یه به پێی بنچینه و هۆکاره کانی دروست بونیان به پشت به ستن به نه خشه ی تۆپۆگرافی ناوچه که به پێوه ری (۱/۱۰۰۰۰) و مۆدیلى به رزی و نزمی ژماره یی ناوچه که (DEM) به وردبینی (۳۰) مه تر و به به کاره یانی به نامه ی (ArcGIS.10) له گه ل ئه و سه ردا نه مه یدانیه ی بۆ ناوچه که ئه نجاممان دا وه به مه به سته دروست کردنی نه خشه یه کی جیۆمۆرفۆلۆجی دروست بۆ ناوچه ی لیكۆلینه وه به پێی سیستمی (ITC).<sup>(۱)</sup> له نه خشه ی ژماره (۲-۲) دا گرنگترین شیبه کانی پووی زهوی ناوچه ی لیكۆلینه وه خراوه ته پوو به پێی چۆنیه ته دروست بونیان به م شیبه یه ی لای خواره وه باسیان ده که یه:

### ۲-۲-۱- ئه و شیوانه ی پووی زهوی که په سه نیکی بنچینه ییان هه یه (الاشكال الارضية ذات اصل التركيبی):

ئه و شیوانه ی پووی زهوی ده گریتته وه که له ژێر کاریگه ری جولانه وه ته کتۆنیه کان و بونیادی جیۆلۆجی و سروشتی پیکهاته ی به رده کانی ناوچه که دا دروست بوون له گه ل کاریگه ری به رده وهامه کانی کرداره جیۆمۆرفۆلۆجیه کانی وهك که شکاری و پامالین و هه ره سه ینان ، شیبه کانیش ئه مانه:

### ۳- گرده کان (التلال)(Hills) :

گرد بریتی یه له به رزاییه کی گومه ز ئاسا ، ته نیشه ته کانی لیژییه کی که میان هه یه و چه ند مه تریک له زهویه کانی ته نیشه ته به رزتره ، دیارده ی گرد له ناوچه ی لیكۆلینه وه دا ده بینریت وهك گردی تله وه ر و سی قوچان له گوندی گولپ به رزیان له ئاستی پووی ده ریاوه ده گاته (۹۷۱) مه تر و گردی ته په تۆژانه له پۆژ ئاوی گوندی هانه ی قول به رزی له ئاستی پووی ده ریاوه ده گاته (۶۷۱) مه تر.<sup>(۲)</sup> وهك له وینه ی ژماره (۲-۱۷) دا خراوه ته پوو.

(1) R.A van Zuidam and F.L. van Zuidam , Terrain analysis and classification using arial photographs International in statute For Aerial survey and Earth sciences (ITC) Al Euschaed The Netrer land 1997.

(۲) سه ردا نی مه یدان ی له به رواری ۳۱ / ۱۰ / ۲۰۱۲ .

نەخشەى ژمارە (۲-۲) جیئومورفۆلۆجى ئاۋزىلى پوبارى زەلم

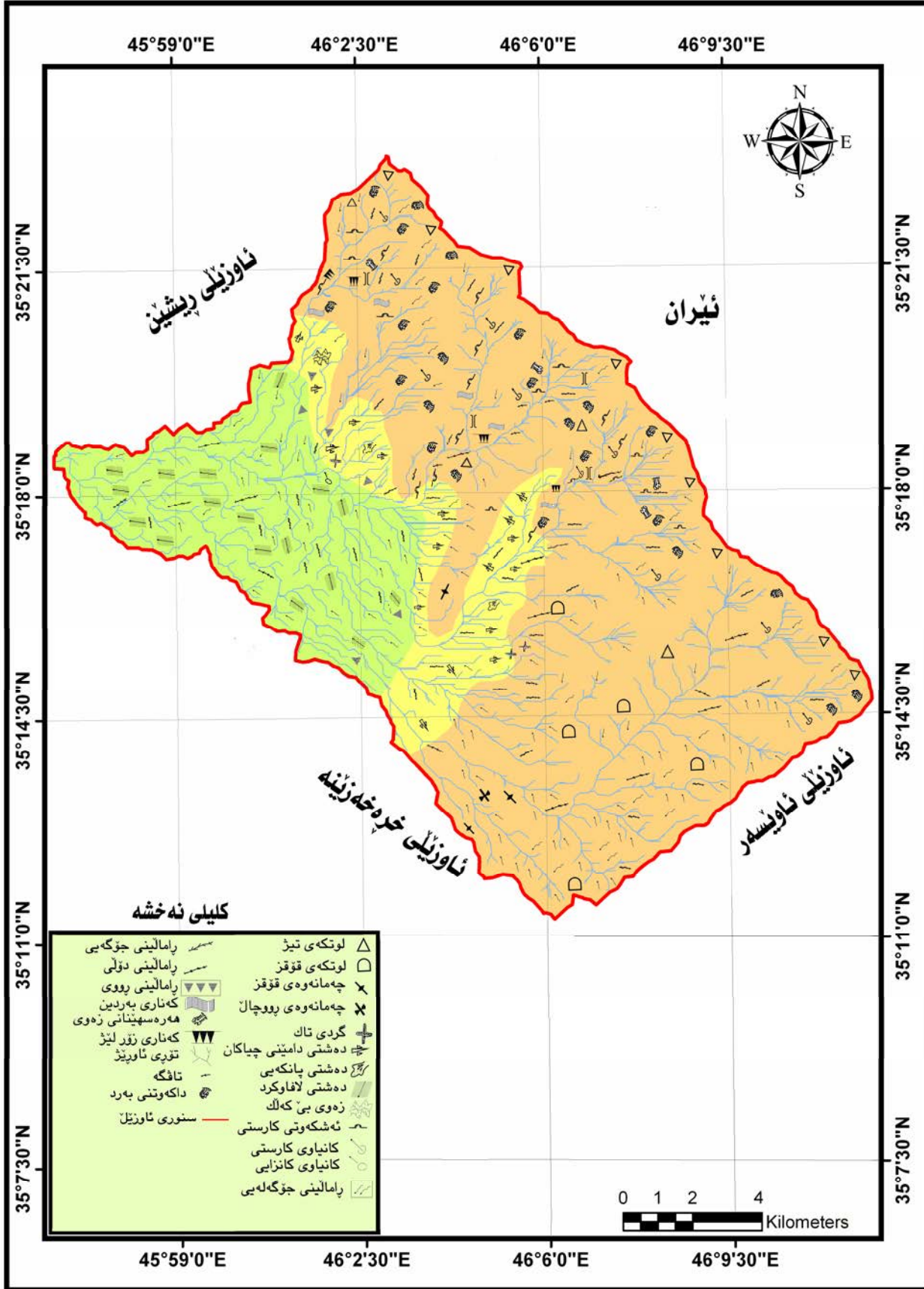

كلىلى نەخشە

رامالىنى جۆگەبى	لوتكەى تىژ
رامالىنى دولى	لوتكەى قۇقز
رامالىنى پووى	چەمانەۋەى قۇقز
كەنارى بەردىن	چەمانەۋەى پووجال
ھەرەسېنئانى زەۋى	گردى تاك
كەنارى زۇر لىژ	دەشتى دامىنى چىپكان
تۇرى ئاۋويژ	دەشتى پانكەبى
تاڭگە	دەشتى لاقاۋكرد
داكەۋتىنى بەرد	زەۋى بى كەك
سنورى ئاۋزىل	نەشكەۋتى كارستى
	كانباۋى كارستى
	كانباۋى كانزايى
	رامالىنى جۆگەلەبى



۱- مۇنداق بەدى و نىسى ئىدارەبى نارچى لىكولتەۋ (DEM) و بەۋىدېئىنى (۳۰) مەتر بە بەكارغىنئانى بەرنامەى ArcGIS.10

۲- سەردانى مەيدانى لە پەروارەكانى ۲۳/ ۸/ ۲۰۱۲ / ۹/ ۸۰ / ۳۰۶۲۱۲ / ۱۰ / ۲۰۱۲ / ۲ / ۷۰ / ۲۰۱۳ / ۳ / ۲۰۱۳

۳- ھېرمان فېرستابىن (I.T.C) پووى فان زۇيدام (I.T.C) تەرىپ جى عىسى فرحان، نظام المسیح الجیومورفۆلۆجى لىسوحات القضاۋ و علوم الاراضى، دارمجلادى لىنشرۋالتوزىج، عمان، الاردن، بدون سنة الطبع، ص. ۱۰۰.



ئەم وینە یه له بهرواری ۲۰۱۲/۱۰/۳۱ گیراوه .

### ۲-۲-۲- ئەو شیوانە ی پوی زهوی که بهرته نجامی پامالینن(الاشکال الارضیه ناتجه عن التعریه):

جیاوازی ههیه له نیوان ئەو شیوانە ی پوی زهوی که له ئە نجامی پامالینە وه دروست دهبن ، سه ره تای دروست بوونی هه ندیکیان ده گه پیتته وه بۆ سه رده می چاخ ی پلا یستۆ سین و تا ئیستا له دروست بوندان ، هه ندیکیان نوین و ئیستا دروست دهبن به هۆی کاریگه ریه کانی پامالینە وه ، گرنگترین ئەو شیوانە ی بهرته نجامی پامالینن ئەمانه ن:

### ۱- تۆری دۆله کان(شبكة الودیه):

تۆری دۆله کانی له گرنگترین دیارده جیومورفۆلۆجیه کانی ناوچه که یه که به هۆی پامالینە وه دروست بون و به رده وام گۆرانکاری به سه ر ژماره ی لقه کان و درێژی و قولیاندا دیت له ئە نجامی به رده وامی کرداره کانی پامالینە وه ، دۆله کانی ناوچه ی لیکۆلینە وه هه ندیکیان وه رزین وه ک دۆلی خۆرنه وازان و یالان پی و سه رگه ت و بیاره ، دۆلی پوباری زهلم ته نها دۆلی هه میشه ره وه له ناوچه ی لیکۆلینە وه دا ، به هۆی جیاوازی ئاراسته ی لیژی پوی زهوی ناوچه که وه ئاراسته ی درێژبونه وه ی دۆله کانیش جیاوازه به تایبه تی له لقه پله نزمه کانی پوباره کاندای وه که له نه خشه ی ژماره ( ۲-۲ ) دا خراوته رهو ، ده توانریت تۆری دۆله کانی ناوچه ی لیکۆلینە وه دابه شبکریت به پیی پۆلینکردنی ( ولیم موریس دیقس ۱۸۷۵ ) به پیی په یوه ندیان به به رزی و نزمیه وه . ( ۱ )

### ۱- ئەو دۆلانه ی به ئاراسته ی لیژی چینه به رده کانی (الودیه التابعه): Dip Valley

ئەو دۆلانه ده گریتته وه که ئاراسته ی درێژبونه وه یان به ئاراسته ی لیژی چینه به رده کانی تویکلی زهویه له ئاوژێله که دا . ( ۲ ) به زۆری تۆری ئاوژێژی ئەم دۆلانه له شیوازی ته ربیه وه ک دۆله سه ره که کانی خۆرنه وازان و یالان پی و ئەحمه د ئاوا (به شی سه ره وه ی دۆلی زهلم) و به شیک له دۆله کانی سه رگه ت و بیاره ، ئاراسته ی ئەم دۆلانه باکوری رۆژه لات باشوری رۆژئاوا یه .

( ۱ ) ولیم دی ثورنبری ، اسس الجیومورفولوجیا ، ترجمه وفیق الخشاب و اخرون ، مطبعة جامعة بغداد ، بغداد ، ۱۹۷۸ ، ص ۱۵۴-۱۵۵ .

( ۲ ) حسن سید احمد ابو العینین ، اصول الجیومورفولوجیا ، مصدر سابق ، ص ۴۳۱ .

## ب- ئەو دۆلانى ئاراستەى درېژبونە وەيان ئەستونە لە سەر لىژى چىنە بەردەكان :

### Subsequent Valley:(الودية التالية)

ئەو دۆلانى دەگرىتتە وە كە بېرەرى چىنە بەردەكان (درېژبونە وەيان ستونە لە سەر لىژى چىنە بەردەكان).<sup>(۱)</sup> نمونەى ئەم جۆرە دۆلانى وەك لاقە پلە بەرزەكانى دۆلى بيارە و سەرگەت و بەشىك لە لاقەكانى دۆلى بيارە وەك دۆلى خەريانى و وەزەنى.

## ج- ئەو دۆلانى ئاراستەى درېژبونە وەيان پىچەوانەى لىژى چىنە بەردەكانە

### Obsequent Valley:(الودية العكسية)

ئەو دۆلانى دەگرىتتە وە كە درېژبونە وەيان بە پىچەوانەى ئاراستەى لىژى چىنە بەردەكانە (پىچەوانەى لىژى گشتى ناوچەكەن) و پىچەوانەى ئەو دۆلانى شەن بە ئاراستەى لىژى چىنە بەردەكان درېژبونە تە وە.<sup>(۲)</sup> نمونەى ئەم جۆرە دۆلانى لە ناوچەى لىكۆلىنە وەدا لە لاقە پلە نزمەكانى دۆلەكاندا بەدى دەكرىت وەك ھەندى لاقى دۆلى سەرگەت و بيارە و زەلم.<sup>(۳)</sup>

## د- ئەو دۆلانى ئاراستەى درېژبونە وەيان ھەرمەكەيە(الودية العشوائية): In sequent Valley

دۆلە ھەرمەكەيەكان ئەو دۆلانى دەگرىتتە وە كە پەيوەست نىن بە ئاراستەى لىژى گشتى ناوچەكە و چىنە بەردەكانە وە ، بەلكو پەيوەستىن بە لىژى ناوچەى پووى زەويە وە و شىوازى لەبەر پۆشتىيان ھەرمەكەيە و زۆرجار شىوازى درەختيان ھەيە و لاقە پلە نزمەكانى پوبارەكان پىكديتن.<sup>(۴)</sup> ئەم جۆرە دۆلانى لە ئاۋزىلە لاۋەكەيەكانى ئەحمەد ئاۋا و سەرگەت و بيارەدا دەبىنرىت.

## ۲- زەويە بى كەلكەكان (الاراضى الرديئة): Bad land

زەويە بى كەلكەكان ئەو زەويانەن لە ئەنجامى پامالنى ئاۋيە وە دروست دەبن بەھۆى جىاۋازى پلەى بەرگەگرتنى بەردەكانى پووى زەويى بۇ كردارى پامالين ، پووى زەويەكە بەرزى و نزمى تىدەكە وىت و ھاتوچۆى تىدا گرانە.<sup>(۵)</sup> ئەم زەويانە پوپۆشى پوۋەكيان نى يە بەھۆى نەبونى خاكە وە لەبەر ئەۋە بۇ كشتوكال كردن و بەكارھىنانەكانى ترگونجاۋ نىن ، دياردەى زەويى بى كەلكە لە باشورى رۆژھەلاتى گوندى بانى شار بەدى دەكرىت لە ناوچەى لىكۆلىنە وەدا وەك لە وىنەى ژمارە (۲- ۱۸) دا خراۋتە پوو.

(۱) احمد عبدالستار جابر العزاري ، هيدرو جيومورفولوجية منطقة الوديان غرب الفرات شمال هضبة الغربية العراقية ، اطروحة دكتوراه (غ)، كلية الاداب ، جامعة بغداد ، ۲۰۰۵ ، ص ۹۱ .  
(۲) اكرام حسن امين حسن ، المظاهر الجيومورفولوجية في منطقة چمچمال ، رسالة ماجستير (غ.م) ، كلية التربية ، جامعة الموصل ، ۲۰۱۰ ، ص ۸۸ .  
(۳) سەردانى مەيدانى لە بەروارەكانى ۲۳ ، ۲۵ ، ۸ / ۳۱ ، ۷ ، ۲۵ / ۱۲ / ۲۰۱۲ .  
(۴) فاضل جواد خلف الحلبيوسى ، جيومورفولوجية حوض وادي الاسدى ، رسالة ماجستير(غ.م) ، كلية التربية (ابن رشد) ، جامعة بغداد ، ۲۰۰۵ ، ص ۱۲۶ .  
(۵) المصدر نفسه ، ص ۱۲۹ .



ئەم وینەى له بەروارى ۳۱/۱۰/۲۰۱۲ گىراوه .

### ۳- خەندەقەكان (دەریبەندەكان)(الخوانق): Canyons

خەندەق بریتى یه له کرانه وهیه کی قول و تهسك له نۆوان دوو دیوارى بەردیندا ، ته نیشته کانی لیژییه کی توندیان ههیه و به شیوهیه کی ستونی یان نزیك له ستونی وه ستاون ، ئاوی دۆله کان کار له سەر فراوانکردن و قولکردنی ئەم دۆلانه دهکەن به تێپه رپوونی کات .<sup>(۱)</sup> دیاردەى خەندەق هەندیکیان له ئەنجامی شکان و ترازانی چینه بەردەکانه وه دروست بوون و کرداری پامالین هۆکاری فراوان بوون و قولکردنیان بووه وهك له دۆله کانی ناوچه شاخاویه کاندایا بەدی ده کریت به تاییه تی دۆلی خۆرنه وازان و زهلم و سه رگهت ، دریژی و پانی دۆله کان و به رزی دیوارى خەندەقەكان جیاوازیان ههیه به پێی ته مەنى خەندەقەکه و توانای به رگه گرتنی به رده کانیان بۆ کرداری پامالین ، وهك له وینەى ژماره (۲-۱۹) دا خراوه ته رپوو.

### ۴- که ناره بەردینه کان(الحافات الصخرية):

دروست بوونی که ناره بەردینه کان په یوه سته به سیستمی چینه بەردە ئاسۆیه کان و بونیادی چینه کان به شیوهی چین چینی له سەر یهك ، جیاوازی له توانای چینه بەردە کاندایا ههیه بۆ کرداره کانی پامالین و شکان و درزبردنی به رده کان ، به هۆی کاریگه ری ئەم کردارانه وه به شیوهیه کی ئاسۆی و ستونی چینه لاوازه کان پاده مالرین و به رده به هیزه کان ده میننه وه و که ناری به ردین (دیوارى به ردین) دروست دهکەن.<sup>(۲)</sup> دیواره بەردینه کان له دۆلی سه رگهت و زهلم و وشکه ناو و خۆرنه وازاندا ده بینریت له گه ل لقه کانی ئەم دۆلانه له ناوچه شاخاویه کاندایا ، دریژی دیواره بەردینه کان ده گاته

(۱) غازى عبدالفتاح سفارینى و اخرون ، اساسیات علم الارض ، الطبعة الاولى ، مطبعة دار الفكر ، عمان ، الاردن ، ۲۰۱۲ ، ص ۱۴۷.

(۲) حسین ابراهیم قطریب ، حوض وادی الحسينية اشکال سطحه و مجالات استعمالها ، رساله ماجستير (غ.م) ، كلية الاداب ، جامعة بغداد ،



سەدان مەتر و بەرزىان لە نىوان (۱-۱۰) مەتردايە وەك ديوارى بەردىنى دۆلى لەك لەكان لە خۆرنەوازان و دۆلى نىسار لە زەلم و دەرهى مەپ لە سەرگەت. <sup>(۱)</sup> نمونەى كەنارە بەردىنەكان لە وینەى ژمارە (۲-۲۰) دا خراوەتە وو .

وینەى ژمارە ( ۲ - ۱۹ )

دياردهى خەندەق لە دۆلى خۆرنەوازان (دۆلى لەك لەكان)



ئەم وینەى لە بەروارى ۲۰۱۲/۱۰/۳۱ گىراوہ .

وینەى ژمارە ( ۲ - ۲۰ )

كەنارى بەردىن لە دۆلى پەچە تەنگە لە خۆرنەوازان



ئەم وینەى لە بەروارى ۲۰۱۲/۱۰/۳۱ گىراوہ .

<sup>(۱)</sup> سەردانى مەيدانى لە بەروارى ۲۰۱۲/۱۰/۳۱ .

## ۵- تاڦگه كان (الشلالات): Water Falls

تاڦگه له ئەنجامی نزم بونەوهیەکی له پیری پێرەوی پوبارەکاندا دروست دەبێت بە ھۆی بوونی چینیکی بەردی بەھێز لە بەرامبەر کردارەکانی کەشکاری و پمالیندا ، لەسەر چینیکی لاواز کە بە خێرای پادەمالریت بەمەش چینه بە ھێزە کە دەمینیتەو و ئاوەکە ی بەسەردا دیتە خوارەو بە شیوەی تاڦگە بۆ سەر چینه پامالراوە کە ، ئەم جوړە تاڦگانە دەکەون بەشی سەرەووی پوبارەکان بە ھۆی پامالینی بەردەوامی چینه لاوازەکانەو .<sup>(۱)</sup> ھەندیک جار تاڦگەکان بە ھۆی شکانی چینه بەردەکانەو دروست دەبن ، کاتیکی ئەو چینه بەردە ی دوچاری شکان بوو بەھێز بەرامبەر بە کرداری پامالین و چینه بەردەکانی تەنیشتی لاوازن و بەرگە ی کرداری پامالین ناگرن و بە تێپەرپوونی ئاو بە سەریاندا پادەمالرین و گۆران لە پێرەوی ئاوەکەدا دروست دەکەن و ئەبە ھۆی دروست بوونی تاڦگە .<sup>(۲)</sup> تاڦگەکانی ناوچە ی لیکۆلینەو بە ھۆی ئەو ھۆکارانەو دروست دەبن کە باسما ن کرد و بە زۆری لە دۆلی زەلمدا دەبینرین ، تاڦگە ی سەرچاوە ی زەلم نمونە ی ئەو تاڦگانە یە و لە وینە ی ژمارە (۲- ۲۱) دا خراوە تە پوو .

وینە ی ژمارە (۲- ۲۱)

دیاردە ی تاڦگە لە دۆلی زەلم (سەرچاوە ی زەلم)

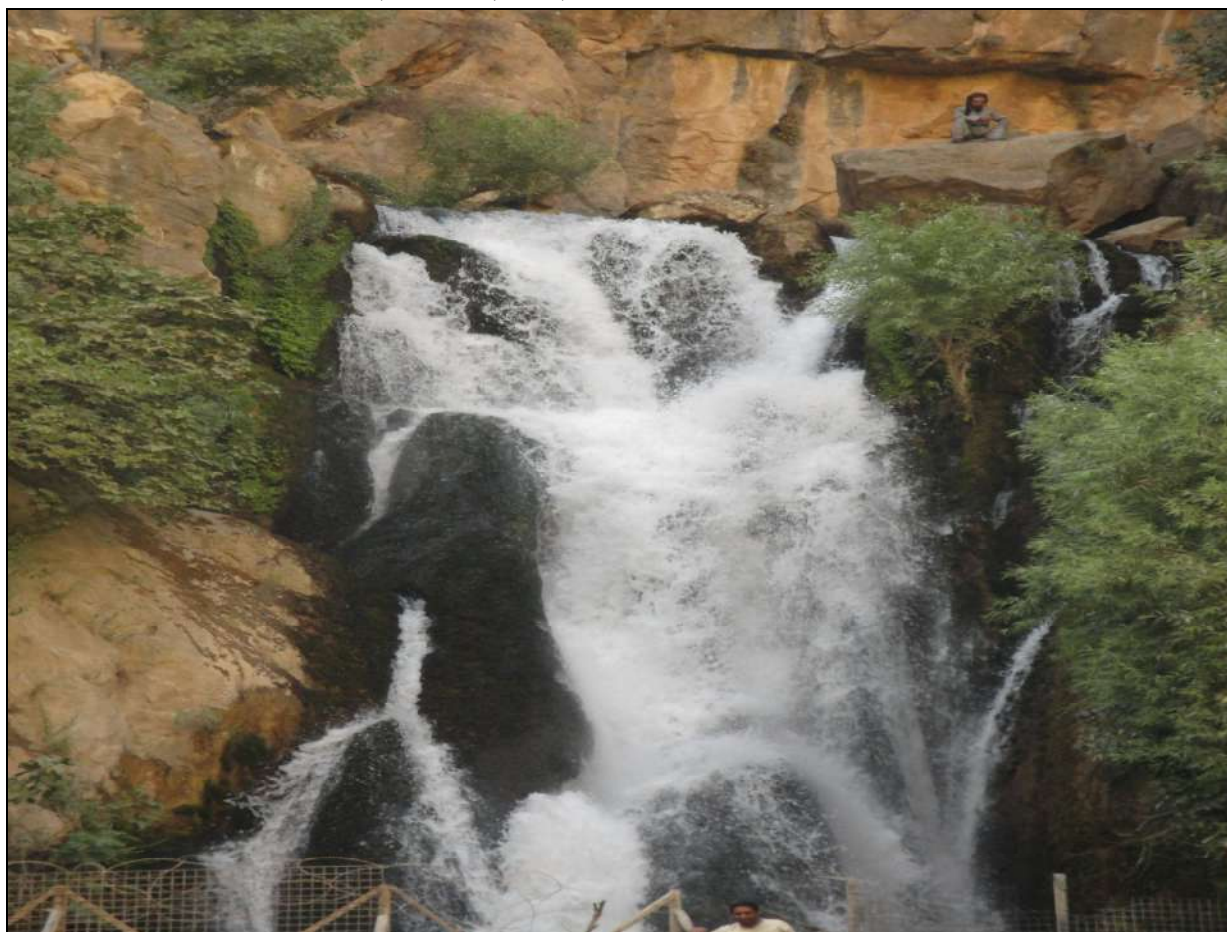

ئەم وێنانه لە بەرواری ۲۲/۸/۲۰۱۲ گێراوە .

(۱) سهل السنوی واخرون ، الجیولوجیا العامة الطبيعية والتاریخية ، مصدر سابق ، ص ۳۰۹ .

(۲) جودة حسنین جودة ، معالم سطح الارض ، مصدر سابق ، ص ۳۸۳-۳۸۴ .

## ۶- دهشتی دامینی چیاکان (سهول اقدام الجبال):

دهشتی دامینی چیاکان بریتی یه له دهشتیکی بهردینی بتهو به چینیکی تهنکی نیشتهنی لیژاییهکان داپوشراوه ، پلهی لیژی ئه م دهشتانه دهگاته (۷) و دهکهوئته نیوان دهشته نیشتهییهکان له خواروهه و بهربهسته شاخاویه بهرزهکان له سهروهه ، بهرئهنجامی کرداری پامالینی ئاوین که بهردهوام قه دپالهکان پادهمالیت و له لیژایی دامینی چیاکاندا دنیشن (۱) دهشتی دامینی چیاکان له ناوچهی لیژاییهوهدا له جوژی نیشتهنیه و دهکهونه دامینی چیاکانی نهیجهکۆل و بابهزهردهله و بهرزای بهرمهپان و شاخی هیلهبهشه و شاخی قه لای سهرگهت له ناوچهکهدا و نمونهیان له وینهی ژماره (۲-۲۲) دا خراوته روو.

وینهی ژماره (۲-۲۲)

دهشتی دامینی چیاکی هیلهبهشه له رۆژ ئاوی گوندی نارنجله

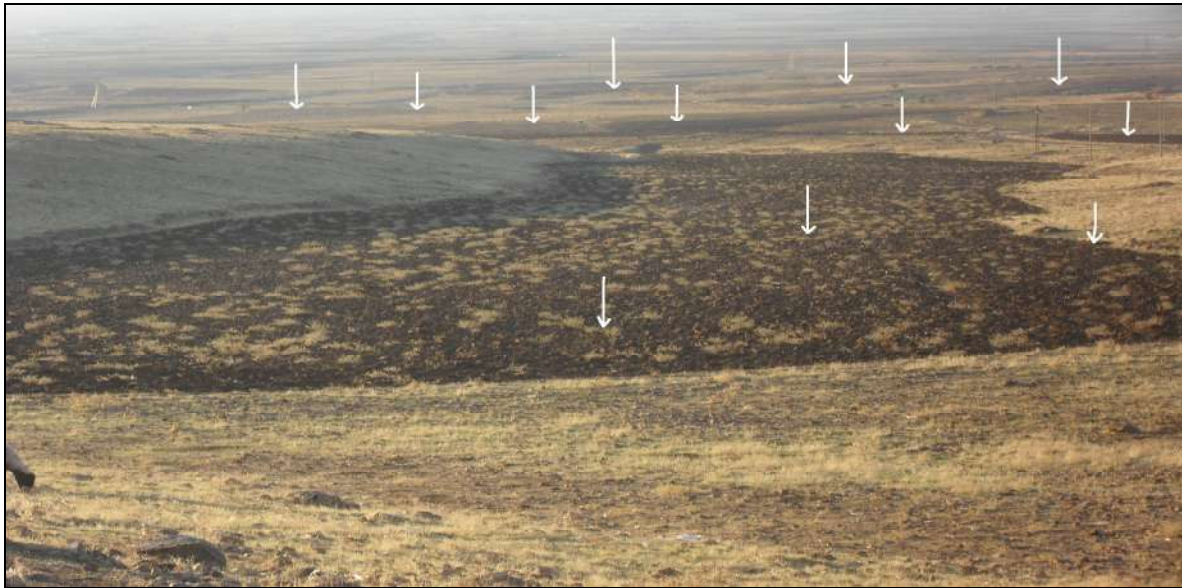

ئهم وینهیه له بهرواری ۳۱/۱۰/۲۰۱۲ گیراوه.

## ۲-۲-۳- ئه و شیوانهی پوی زهوی که بهرئهنجامی نیشتنن (الاشکال الارضية ناتجة عن الترسيب):

### ۱- پلیکانه پوباریهکان (المدرجات النهرية): River Terraces

پلیکانه پوباری له چینیک یان چه ند چینیکی له سه ریهک ( به دوا ی یه کدا هاتوو) ی نیشتهنی پوبار پیکدیت ، تیکه له یه که له چه و لم و ده نکۆله ی وردی خاک ، چه و بهردهکانی قه باره یان جیاوازه و شیوه یان هیلکه یی یان بازنییه و پوویه کی سافیان هیه ، ئه م که رهسته پاملزاوانه له سه ر ئه و بهردانه دنیشن که پوباره که برپویه تی ، هه تا پلیکانه پوباریه که نزیکتر بیت له بنکی دۆله که ته مه نی که متره و به پیچه وانه وه هه تا دورتر بیت ، په یوه ندی هیه له نیوان به دوا ی یه کدا هاتنی پلیکانه پوباریه کان و خالی نو ی بونه وه ی پوباره کاندای (۲) پلیکانه پوباریه کان له دۆلهکانی خۆرنه وازان و بیاره و سهرگهت و زه لم دا ده بینریت وهک له وینهی ژماره (۲-۲۳) دا خراوته روو .

(۱) نخشان محمد روستم خان البالانی ، جیومورفولوجیه منطقه کهلار ، مصدر سابق ، ص ۱۲۱.

(۲) حسن سید احمد ابو العینین ، اصول الجیومورفولوجیا ، مصدر سابق ، ص ۴۱۹.



ئەم وینەیه له به‌رواری ۲۰۱۲/۱۲/۷ گه‌راوه .

## ۲- دهشته پانکه‌یه‌کان (السهول المروحية): Alluvial Fans

به دهشته باوهشی نیه‌کانیش ناو ده‌بریت ، ئەم دهشتانه کاتیک دروست ده‌بن که زه‌ویه‌کی زۆر لیژ وه‌ک زنجیره چیاو گرده‌کان ده‌گه‌ن به زه‌ویه‌کی نرمی ته‌نیشتیان که لیژیه‌کی که میان هه‌یه وه‌ک ناوچه‌ی دهشتایی ، کاتیک دۆله‌کان له ناوچه به‌رزه‌کانه‌وه له کاتی دابارینی زۆردا که ره‌سته پامال‌راوه‌کان به خیراییه‌کی زۆر ده‌گوازنه‌وه ، به گه‌یشتیان به ناوچه ته‌خت و کهم لیژه‌کان که ره‌سته پامال‌راوه‌کان خیراییان کهم ده‌بیته‌وه و ده‌ست ده‌گه‌ن به نیشتن ، له سه‌ره‌تادا نیشته‌نیه قه‌باره گه‌وره‌کانی وه‌ک به‌رد و چه‌و ده‌نیشن و پاشان لم و ده‌نکوڵه ورده‌کانی قور ده‌نیشن ، نیشته‌نی ئەم دهشتانه ئەستورایی زۆره و ئەو ده‌نکوڵانه‌ی نزیك به‌رزاییه‌کان نیشتون قه‌باره‌یان گه‌وره‌یه و تا له به‌رزاییه‌کان دوربکه‌ونه‌وه قه‌باره‌ی ده‌نکوڵه نیشته‌نیه‌کان بچوک ده‌بیته‌وه ، به‌هه‌مان شیوه فراوانی دهشته پانکه‌یه‌کان له نزیك به‌رزاییه‌کاندا که‌مه و به دورکوتنه‌وه له به‌رزاییه‌کان پوبه‌ریان فراوانتر ده‌بیت. <sup>(۱)</sup> دهشته پانکه‌یه‌کان له ناوچه‌ی لیکوئینه‌وه‌دا له ده‌ره‌وله و دۆلی هانه‌ی قول ده‌بیرین وه‌ک له وینەى ژماره (۲-۲۴) دا خراوته پوو.

## ۳- دهشته لافاوکرده‌کان (السهول الفيضية): Flood Plain

ئەم دهشتانه کاتیک دروست ده‌بن که پوباره‌کان له وه‌رزى لافاودا بپێکی زۆر نیشته‌نی پاده‌مالن ، کاتیک ده‌گه‌نه ناوچه ته‌خته‌کان به ته‌نیشتی پیره‌وه‌کانیاندا ده‌نیشن یان کاتیک پیره‌وه‌کانیان پێچاو پێچی تیده‌که‌ویت و ئاوی دۆله‌که به‌ر یه‌کێک له ته‌نیشته‌کانی ده‌که‌ویت به به‌هیزی و ئە بێته هۆی پامالینی و ته‌نیشته‌که‌ی تری ئە بێته شوینی نیشته‌نی که‌ره‌سته پامال‌راوه‌کان ، به‌م شیوه‌یه پیره‌وی پوباره‌که فراوان ده‌بیت و قولیه‌که‌ی که‌م ده‌بیته‌وه و خیرایی ئاوه‌که‌ی که‌م ده‌بیته‌وه و بواری نیشته‌نی که‌ره‌سته پامال‌راوه‌کان زیاتر ده‌بیت و دهشتی لافاو کرد دروست ده‌بیت. <sup>(۲)</sup> دهشته لافاوکرده‌کان دیارده‌یه‌کی جیۆمورفۆلۆجی به‌رچاوی ناوچه‌ی لیکوئینه‌وه‌ن و له‌و لیته و لم و وردیلانه‌ی خاک دروست بوون که پوباره‌کان پایان مالیون ، وه‌ک دهشتی گونده‌کانی خارگیلان و گۆمه‌لار و دئ کۆن و هه‌رسی کولکنی و گیل‌ه‌ک

<sup>(۱)</sup> عبدالاله رزوقی کريل ، علم الاشكال الارضية الجيومورفولوجيا ، وزارة التعليم العالي والبحث العلمي ، جامعة البصرة ، ۱۹۸۶ ، ص ۱۷۳-۱۷۴ .

( ۲ ) محمد متولى ، وجه الارض ، مصدر سابق ، ص ۲۲۲-۲۲۳ .

وتهکیه و شیرمه‌پر و گردی گۆ و ته‌په‌پیزینه و ته‌پی سه‌فا له وینه‌ی ژماره (۲-۲۵) دا نمونه‌یان خراوه‌ته‌پوو ، سه‌رجه‌م دۆله‌کانی ناوچه‌که به‌شدارن له دروست کردنی ئه‌م ده‌شتانه‌دا به‌پله‌ی جیاواز به‌پیی بری ئه‌و که‌ره‌ستانه‌ی سالانه‌ی پای ده‌مالن له وه‌رزی لافاودا ، گرنه‌ترین دۆله‌کانیش بریتین له دۆلی بیاره و سه‌رگه‌ت و زه‌لم و یالان پی و خۆرنه‌وازن.

وینه‌ی ژماره (۲-۲۴)

ده‌شتی پانکه‌یی له ده‌ره‌وله (دۆلی گۆل)



ئه‌م وینه‌یه له به‌رواری ۲۰۱۲/۱۲/۷ گه‌راوه .

وینه‌ی ژماره (۲-۲۵)

دیارده‌ی ده‌شته لافاوکرده‌کان له که‌ناری پویاری زه‌لم (باشوری گوندی ته‌په‌پیزینه)



ئه‌م وینه‌یه له به‌رواری ۲۰۱۲/۱۲/۲۲ گه‌راوه .

## ٥- نيشتهنى(بنى)بنكى دۆله كان (رواسب قاع الاودية): Valley Filling

نيشتهنى بنكى دۆله كان برىتى يه له تىكهله يهك له بهرد و چهو و لم و خۆل له ئه نجامى كردارى پامالينى دۆله كانه وه دروست ده بىت ، له كاتىدا ئاوى دۆله كان تواناي هه لگرتنى كه رهسته پامالراوه كانى نى يه له بنكى دۆله كاندا ده نيشن و به دۆله پره كان ده ناسرين. <sup>(١)</sup> كه رهسته پامالراوه كان له دۆله كانى ناوچه شاخاويه كانى ئاوزيله كه دا برىتين له بهرد و چهو و لم به قه باره ي جياواز ، ئاوى لافاو و بارانى به ليزمه له به رزاييه كانه وه پايان مالىوه و له بنكى دۆله كاندا نيشتوون وهك دۆله كانى خۆرنه وازان و يالان پى و ئه حمه د ئاوا و سه رگه ت و بياره ، به لام له ناوچه ده شتاييه كاندا نيشته نيه كان برىتين له چهو و لم و خۆل و قه باره يان بچوكتره له نيشتهنى ناوچه شاخاويه كان ، وهك له ويته ي ژماره (٢-٢٦)دا خراوته پروو.

ويته ي ژماره (٢-٢٦)

نيشتهنى بنكى(بنكى) دۆله كان له دۆلى خۆرنه وازان



ئه م ويته يه له به روارى ٢٠١٢/١٠/٣١ گيراوه .

## ٦- چه مانه وه روبا ريه كان(منعطفات النهرية):

كاتىك روبا ر له قوناغى پيگه شتن دا يه ده ست ده كات به فراوانكردى پيره وه كه ي و تواناي قولكردى بنكى دۆله كه ي كه م ده كات و پامالينى ته نيشته بوچاله كانى زياد ده كات و له ته نيشته قوقزه كانيدا كه ته وژمى ئاو تيايدا هيواشه ده ست ده كات به كردارى نيشتن ، به تپه ر بوونى كات ئه م چه مانه وانه ده بن به چه مانه وه ي روبا رى . <sup>(٢)</sup> ديارده ي چه مانه وه ي

(١) نزية على محمد العدة ، جيومورفولوجية حوض التصريف النهري وادى خليل ، رساله ماجستير(غ.م) ، كلية دراسات العليا ، جامعة النجاح الوطنية ، ٢٠٠٧ ، ص ٥٧-٥٨ .

(٢) و فيق الخشاب و اخرون ، علم الجيومورفولوجيا (تعريفه ، تطوره ، مجالاته و تطبيقاته) ، مطبعة جامعة بغداد ، بغداد ، ١٩٧٧ ، ص ١٨٢ .

پوبارى له ناوچهى ليكۆلئينه وهدا له دۆلّه كانى سه رگهت و بياره و پوبارى زه لمددا ده بينرئيت به تايبه تى له ناوچه دهشتاييه كاندا وهك له ويتهى ژماره (۲-۲۷) دا خراوه ته پوو.

ويتهى ژماره (۲-۲۷)

چه مانه وهى پوبارى له پوبارى زه لّم له گوندى گردى گۆ



ئەم ويتهيه له بهروارى ۲۰۱۲/۱۲/۲۵ گيراوه.

### ۳-۲-۴- شيوه كارستيه كانى پووى زهوى (اشكال الارضية الكارستية):

له ناوچهى ليكۆلئينه وهدا چه ندين دياردهى كارستى ده بينرئيت ، دروست بوونى ئەم ديارده كارستيانه په يوهسته به دهسته بهر بوونى بارودۆخىكى گونجاو بۆ ئەم شيوانهى پووى زهوى ، ئەو بارودۆخانهى دياردهى كارستى تيدا دروست ده بئيت برئيتن له :

۱- جوورى بهرده كان به تايبه تى بهردى كلسى كه شياوه بۆ توانه وه به هۆى يه كگرتنى ئاو له گه لّ گازى دووه م ئوكسىدى كاربۆن و دروستكردنى ترشى كاربۆنىكى پوون ، ئەم ترشه ئەبئته هۆى توانه وهى بهرده كان و دروستكردنى دياردهى كارستى جوړا و جوړ. (۱)

ب- سيستمى درزبندن و شكانه كان ئەبئته هۆى زۆر بوونى پووه كانى ليك جيا بونه وهى چينه بهرده كان و تپه پوونى برئىكى زياتر ئاو به ناوياندا و چالاككردنى كردارى توانه وهى بهرده كان. (۲)

ئەم دوو هۆكاره له ناوچهى ليكۆلئينه وهدا بهرجهسته ن و هۆكارى دروست بوونى چه ندين دياردهى كارستين له ناوچه كه دا وهك :

### ۱- پوويه كى كلسى بهرز و نزم (اسطح الجيرية المضرسه) (التشرشر الجيرى): Bogaz

ئەم شيوه جيۆمورفۆلۆجيه له و ناوچانه دا ده رده كه ويئت كه پيكاها تهى بهرده كانى كلسين و پوپۆشى پووه كيان نى يه و ليژيان زۆره ، ئاوى باران ده چئته ناو درزى بهرده كان و ئەبئته هۆى فراوانبونيان به شيوهى درزى يهك له دواى يهك و بهم هۆيه وه شيوه جيۆمورفۆلۆجيهك ده گۆرپئيت بۆ پوويه كى بهش بهش كراو به هۆى چه ند هئيلئىكى توانه وه وه ، ناپئىكى له پووى ناوچه كه و زۆرى درز و كونيلهى بهرده كان له و هۆكارانه ن كه ئەبنه هۆى دروست بوونى ئەم دياردهيه. (۳)

(۱) محمد صفى الدين ، جيومورفولوجية قشرة الارض ، مصدر سابق ، ص ۲۴۹.

(۲) نزية على محمد العدة ، جيومورفولوجية حوض التصريف النهري وادى خليل ، مصدر سابق ، ص ۹۸-۹۹.

(۳) محمد صبرى محسوب سليم و محمد دياب راضى ، العمليات الجيومورفولوجية ، مطبعة دار الثقافة ، القاهرة ، ۱۹۸۹ ، ص ۱۰۷.

دیاردەیه له دۆلی خۆرنه‌وازان و سه‌رگه‌ت و شاخی لنگه‌له‌رز ده‌بینه‌یه که پیکهاته‌ی جیۆلۆجیه‌که‌یان له جۆری به‌لوتی و قولقوله‌یه ، وه‌ک له وینه‌ی ژماره (٢- ٢٨) دا خراوه‌ته پوو.

وینه‌ی ژماره (٢- ٢٨)

دیاردە‌ی پووێکی کلسی به‌رزو نزم (متشرشر) له‌به‌رزاییه‌کانی دۆلی خۆرنه‌وازان



ئهم وینه‌یه له به‌رواری ٢٦/١٠/٢٠١٢ گیراوه.

## ٢- مائی هه‌نگ (شانه‌کانی هه‌نگوین) بیوت النحل (اقراس العسل):

مائی هه‌نگ بریتی یه له کونیکێ بچوک له سه‌ر پووی به‌رده کلسی یه‌کاندا دروست ده‌بیت له ئه‌نجامی توانه‌وه‌ی به هۆی ئاوی بارانه‌وه ، یان له ئه‌نجامی کارلیکی مادده‌ی کلسی به‌رده‌کان له‌گه‌ڵ هه‌وای شینداری هه‌لگری گازی دووهم ئۆکسیدی کاربۆن ، به‌م هۆیه‌وه کونیه له‌سه‌ر به‌رده کلسی یه‌کان دروست ده‌بیت له شیوه‌ی شانه‌کانی هه‌نگویندا. (١)

ئهم کونانه به بچوکی قه‌باره‌یان ناسراون و قولی و پانیان له چه‌ند ملیمه‌تریک تیناپه‌ریت ، به‌لام به تینپه‌رپوونی کات فراوان ده‌بن و قولیان زیاد ده‌کات و ده‌گاته چه‌ند سانتیمه‌تریک یان زیاتر گه‌وره ده‌بن و ئه‌بنا ئه‌شکه‌وت. (٢) دیاردە‌ی مائی هه‌نگ له به‌رده کلسی و دۆلۆمایتیه‌کانی پیکهاته‌ی ئه‌فرومان و قولقوله‌دا ده‌بینه‌یه به تاییه‌تی له دۆلی خۆرنه‌وازان و سه‌رگه‌ت و شاخی گه‌پلان له گوندی بانی شار و شاخی لنگه‌له‌رز له گوندی سه‌رگه‌ت . به هۆی کاریه‌ری ئاوی بارانه‌وه له‌سه‌ر ئه‌و به‌ردانه‌ی پیکهاته‌ی کلسیان تیندایه دوچاری توانه‌وه ده‌بن له شیوه‌ی کون کون بووندا ، وه‌ک له وینه‌ی ژماره (٢- ٢٩) خراوه‌ته پوو.

(١) مها قحطان جبار ، جیومورفولوجیه نهر باسره (دراسة جغرافية) ، رساله ماجستير(غ.م) ، كلية الاداب ، جامعة بغداد ، ٢٠٠٧ ، ص١٥٨.

(٢) Stevanovic,Z.,Markovic,M.,Hydrogeology of Nothern Iraq,FAO coordination office for Nothern Iraq, vol192 and Edition, Erbil,February, 2003 ,P.72



وینەى ژمارە (۲-۲۹)

دیاردەى مالى هەنگ لە شاخى گەپلان لە باکورى گوندى بانى شار



ئەم وینەىە لە بەروارى ۲۲/۸/۲۰۱۲ گىراوه .

### ۳- ئەشكەوتەكان (الكهوف)(Caves):

ئەشكەوت بریتى یە لە پردیكى بە تالى سروشتى لە ژىر زهویدا لە و ناچانەدا دەبىنریت كە پىكەتەیان كلسى یە ، ئەو ناچانەى درزىردنى ستونى و ئاسۆیى بەردەكان یە كتر دەپن باشترین شویتن بۆ بە ئەشكەوت بوون بە هۆى كرداری توانەوهو ، ئاوى ژىر زهوى و ئاوى سەر زهوى كاریگەریان هەیه لە دروست بوونى ئەشكەوتەكاندا.<sup>(۱)</sup> ئەشكەوتەكان دیارترین دیاردەى جیومورفۆلۆجىن لە دۆلەكانى ناوچە شاخاویەكاندا وەك دۆلى خۆرنەوازن و زەلم و سەرگەت ، لە ناوچەى لىكۆلینەوهدا چەندین ئەشكەت هەیه ئاماژە بە چەند ئەشكەوتىكى گرنگ دەكەین لەوانە :

#### ا- ئەشكەوتى عەودالان :

ئەم ئەشكەوتە لە بەرزى (۹۵۰) مەترە لە ئاستى پووى دەریاوه ، لە دۆلى زەلم ، پووى ئەشكەوتەكە لە پۆژ ئاوايه ، درگای ئەشكەوتەكە بەرزىەكەى دەگاتە (۳) مەتر و پانیەكەى دەگاتە (۵) مەتر ، قولى ئەشكەوتەكە (۶) مەترە .

#### ب- ئەشكەوتى خەزینە :

ئەشكەوتى خەزینە دەكەوتتە بەشى پۆژەلاتى دۆلى خۆرنەوازن لە بەرزى (۹۸۵) مەتر لە ئاستى پووى دەریا ، پانى درگای ئەشكەوتەكە دەگاتە (۳) مەتر و بەرزىەكەى دەگاتە (۲،۵) مەتر و پوو لە باکورى پۆژ ئاوايه ، قولى ئەشكەوتەكە (۵) مەترە و پانیەكەى (۴) مەترە . چەندین ئەشكەتى تر لە دۆلى خۆرنەوازناندا هەن وەك ئەشكەوتەكانى گولان و گاوان وەك لە وینەى ژمارە (۲-۳۰) دا خراوەتەپوو .

#### ج- ئەشكەوتى یالان پى :

ئەم ئەشكەوتە دەكەوتتە پۆژەلاتى شاخى نەیجە كۆل لە بەرزى (۱۱۰۰) مەتر لە ئاستى پووى دەریا ، ئەشكەوتەكە پوو لە باشورە و لە شیۆهى كەنارىكى بەردیندا دەبىنریت دووچارى توانەوه بووه ، بەرزىەكەى دەگاتە (۱۰) مەتر و پانیەكەى دەگاتە (۱۵) مەتر ، قولى ئەشكەوتەكە دەگاتە (۷) مەتر .

(۱) احمد على حسن الببواتى ، جیومورفۆلوجى حوض وادى العجيج واستخدامات اشكاله الارضية ، مصدر سابق ، ص ۱۳۳-۱۳۴ .

ویننه ژماره (۲- ۳۰)

(۱) ئەشکەوتی خەزینە لە دۆلی خۆرنه‌وازان (ب) ئەشکەوتی عەودالان لە دۆلی زەلم



(۱) ئەم وینانه لە بەرواری ۲۰۱۲/۱۰/۳۱ و ۲۰۱۳/۳/۲۰ گیراون . (ب)

#### د- ئەشکەوتی گاور:

ئەشکەوتی گاور دەکەوێتە دۆلی سەرگەت لە بەرزى (۱۱۵۰) مەتر لە ئاستی پووی دەریا ، بەرزى درگای ئەشکەوتەکە دەگاتە (۲) مەتر و پانیەکەى دەگاتە (۴) مەتر ، قوڵی ئەشکەوتەکە دەگاتە (۱۶) مەتر و پانیەکەى دەگاتە (۱۱) مەتر ، ئەشکەوتەکە پوو لە باشورى پۆژھەلاتە لە دیواریکی بەردیندایە وەک لە ویننه ژماره (۲- ۳۱) دا خراوتە پوو . چەند ئەشکەوتیکی بەناوبانگی تر لە دۆلی سەرگەتدا دەبینرێت لەوانە ئەشکەوتی گەلان و دەرویشان .

ویننه ژماره (۲- ۳۱)

(۱) ئەشکەوتی گاوران لە دۆلی سەرگەت (ب) ئەشکەوتی یالان پى لە شاخی نەجەکۆل



(۱) ئەم وینانه لە بەرواری ۲۰۱۲/۱۰/۳۱ و ۲۰۱۲/۸/۲۲ گیراون . (ب)

#### ه- ئەشکەوتی جۆلسان :

ئەم ئەشکەوتە دەکەوێتە دەرهى مەر لە بەرزى (۱۲۱۰) مەتر لە ئاستی پووی دەریا ، ئەشکەوتەکە پووی لە باشورى پۆژ ئاوايه و بەرزیهکەى دەگاتە (۱۰) مەتر و پانیەکەى دەگاتە (۲۵) مەتر و قوڵیەکەى دەگاتە (۷) مەتر . لە دەرهى مەردا چەندین ئەشکەوتی تر دەبینرێت لەوانە ئەشکەوتی ماملی و چل مەترى و گەردەنەى سەرو و گەردەنەى خواروو .

جگه له و ئەشكەوتانەى باسمان كرد چەندین ئەشكەوتى تر له ناوچەكەدا هەيه وهك ئەشكەوتى شیخ له دۆلى باخەكۆن و ئەشكەوتى زەردەهال له قەدپالى شاخی بابەزەردەله و ئەشكەوتەكانى قەلا و دەرەدیوه و دۆلى وشكەناو و زەلم .

#### ٤- كانیاوه كارستی یه كان (عیون الكارستية):

كانیاوه كارستی یه كان ئەو كانیاوانەن كه ئاوهكەیان له كۆن و كەلهبەرە كارستی یه كانى بەردەكانەوه دیتە دەرەوه ، ئەم كانیاوانە له و ناوچانەدا دەبیینریت كه بەردەكانى كلسین و توانای توانەوهیان هەيه به هۆى ئاوى سەر زهوى و ئاوى ژیر زهويهوه كاتیک له گەل گازی دووهم ئوكسىدی كاربۆن كارلیك دەكەن و ترشى كاربۆنىكى پوون پیکدینن ، درزبەردن و شكانەكان كاری توانەوه و دەرچونی ئاوهكان زیاتر دەكەن ، نمونەى كانیاوه كارستی یه كانى ناوچەى لیكۆلینەوه وهك كانیاوه كارستیهكانى خۆرنەوازن و چاوكی زەلم و چاوكی سەرگەت و كانیاوى كلكى ئەسپ له دۆلى سەرگەت بېرى له بەر پۆشتنى ئاوى كانیاوهكان به پىی وەرزهكانى سال دەگۆریت به جۆرێك له وەرزی داباریندا بېرى له بەر پۆشتنیان زۆره بهلام له وەرزی بى بارانیدا بېرى له بەر پۆشتنیان كەمه ، له وینەى ژماره (٢-٣٢)دا خراونەته پوو.

وینەى ژماره (٢-٣٢)

(١) كانیاوى كلكى ئەسپ له دۆلى سەرگەت (ب) كانیاوى كارستی له دۆلى زەلم



(١) ئەم وینانەله بەروارى ٢٣/٨/٢٠١٢ گیراون (ب)

#### ٥- كارستی بەدەرەوه بوو (كارست المكشوف):

لهو شیوه كارستیانەيه كه لهسەر پووى زهوى دەرەكەویت له شیوهى چالێكدا ، قولى ئەم شیوانە له نیوان چەند سەنتیمەتریک بۆ مەتریکدايه و هەنیک جار دەگاتە (٢) مەتر ، دروست بوونی ئەم دیاردەيه دەگەریتەوه بۆ کرداری توانەوهى ئەو بەردانەى كەدرز و شكانیان تیدایه به هۆى ئاوى بارانەوه كاتیک دادەباریتە سەریان ، یان به هۆى ئاوى دۆلهكانەوه كاتیک بەر ئەو كەناره بەردینانە دەكەون و دەیان تویننەوه. (١) دیاردەى كارستی به دەرەوه بوو له ناوچە شاخاویهكانى ئاوزیلەكەدا دەبیینریت كه پیکهاتەى بەردەكانى كلسین وهك دۆلهكانى سەرگەت و زەلم و یالان پى و

(١) وفیق حسین الخشاب و اخرون ، علم الجیومورفولوجیا ، مصدر سابق ، ص ٢١١.

خۆرنه وازان و شاخه كانى ته ته و هورامان و شاخه كانى شرام و كه مانجهر و بهرزانه دۆل ، له وینهى ژماره (۲-۳۳) دا دياردهى كارستى به دهره وه بوو خراوه ته پروو.

وینهى ژماره (۲-۳۳)

دياردهى كارستى به دهره وه بوو له دۆلى لوت بهراو



ئەم وینهیه له بهروارى ۲۰۱۲/۱۰/۳۱ گهراوه.

## ۶- شوینی داته پین (هوات الانهیان): Collapse Sink Holes

ئەم دياردهیه له ئەنجامی ته پینی پرووی سه ره وهی بارستهی بهرده کلسی یه کانه وه دروست ده بیته ، به هۆی توانه وهی شوینی راگیربوونیا نه وه ، کرداری هه ره سه یئانه کهش به تیه په پروونی کات پرووده دات و به یه ک جار نی یه ، له سه ره تادا درزبردن و پاشان توانه وه و لاواز بوونی شوینی راگیربوون و دواتر هه ره سه یئان به هۆی هیزی کیش کردنی زهوی یه وه.<sup>(۱)</sup> له قه دپالی به ردینی شاخه کان و دۆله کانی زهلم و سه رگه ت و خۆرنه وازان و لقه کانیاندا ئەم دياردهیه ده بیتریت به تایبه تی له که ناره به ردینه کانی دۆله کاندا وه ک له وینهی ژماره (۲-۳۴) دا خراوه ته پروو.

### ۳-۲-۵- درزبردنه کانی قور (تشققات الطینیة):

ئەم دياردهیه کاتیک دروست ده بیته دهنکۆله ورده کانی وه ک لم و وردیلەى خاکی تیرئاو دهنیشن له که ناری چه م و دۆله کان و دامینی به رزاییه کان و له پێژگه ی پوباره کاندا یان له کاتی داباریندا دهنکۆله کانی خاک تیرئاو دهن ، پاش به هه لم بوونی ئاوه که ی قه باره ی نیشه نیه که (خاکه تیرئاوه که) بچوک ده بیته وه و ده چیتته وه یه ک ، به م کرداره ش دوو چاری درزبردن ده بیته ، دياردهی درزبردنی خاک له پێژگه ی پوباری زهلم و ده شتی دامینی شاخه کان و بنکی دۆله وه رزیه کاندا ده بیتریت وه ک له وینهی ژماره (۲-۳۵) دا خراوه ته پروو.

<sup>(۱)</sup> ابتهال محمد امین عزیز محمد ، جیومورفولوجیة منطقة مقلوب دراسة فی الجغرافیه الطبیعیة ، مصدر سابق ، ص ۸۲-۸۳.

ویننه‌ی ژماره (۲-۳۴)

دیاردە‌ی هوات الانهیار له دۆلی زه‌لم



ئەم ویننه‌یه له به‌رواری ۲۰۱۲/۸/۲۲ گیراوه .

ویننه‌ی ژماره (۲-۳۵)

دیاردە‌ی درز بردنی خاك له دامپنی شاخی نه‌یجه‌كۆل



ئەم ویننه‌یه له به‌رواری ۲۰۱۳/۵/۳ گیراوه .

بەشى سى يەم

شىكردنە ۋەى خەسلەتە مۆرفۆمەتريەكانى ئاۋزىلى پوبارى زەلم

۳-۱- خەسلەتەكانى پوبەر و شىۋەى ئاۋزىل

۳-۲- خەسلەتەكانى بەرزى و نزمى پوى ئاۋزىل

۳-۳- خەسلەتەكانى تۆرى ئاورپىژى پوبار

۳-۴- شىۋازى تۆرى ئاورپىژى پوبار

## بەشى سى يەم

### شىكرىنەنە زەوى خەسلەتە مۇرۇمە تىرىكەنى ئاۋزىلى پوبارى زەلم

خەسلەتە كەنى ژىنگى سۈرۈشتى ئاۋزىلى پوبارى زەلم بەتايىبەتى پىكھاتەى جىۋلۇجى و خەسلەتە كەنى بەرزى و نىمى پووى زەوى كارىگەرى بەرچاۋيان ھەيە لە دىارى كەرنى شىۋەى ئاۋزىلە كەنى ناۋچەى لىكۆلىنە ۋە دا ، لىكۆلىنە ۋەى خەسلەتە ئاۋزىلە كەن گىنگى يەكى گەۋرەى ھەيە لە بوارى جىۋمۇرۇقۇلۇجى دا ، بۆگەيشتن بە خەسلەتە جىۋمۇرۇقۇلۇجى كەن پىۋىستە لە پووى بىرى و ئەندازە يىيە ۋە لىكۆلىنە ۋە لە سەر ئاۋزىلى پوبار بىرىت ، لە بەرئە ۋەى ئاۋزىلى پوبار بە يەكە يەكى سەرەكى دادە نىت كە زۆر گونجاۋە بۇ ئەۋەى لىكۆلىنە ۋەى جىۋمۇرۇقۇلۇجى لە سەر بىرىت ، ئەۋەش بە ھۆى ئەۋەى پوبەرىكى دىارى كراۋە و بە ھۆى خەسلەتە كەنى ۋە ئەتوانىت بە شىۋەى بىرى پىۋانە بىرىت و ئەمەش بەنەمايە كە بۇئەۋەى شى كەرنە ۋە و بەراۋرد كەرن و پۇلىن كەرنى بۇ بىرىت . پىش باسكەرنى خەسلەتە ئاۋزىلە كەن ئاماژە بە چەند دەستە ۋاژە يەك دەكەين لە ۋانە :

### ۱-۳- سنورى ئاۋزىلە (حدود الحوض):

ئاۋزىلى پوبار بىرىتى يە لە پوبەرىكى دىارى كراۋى زەوى كە پوبار ئاۋى لى ۋەردە گىت ، ۋاتە ئەۋ شىۋىنە يە كە ئاۋى باران و بە فر و كانىۋە كەنى تىدا كۆدە بىتە ۋە لە شىۋەى جۆگە لە و جۆگە دا و پوبارى سەرەكى دروست دەكەن. (۱)

ئاۋزىلە كەن بە ھۆى بەرزايە كەنى دەۋرۋە رىانە ۋە لە شىۋەى ھىلە كەن لە ئاۋزىلە كەنى تەنشىتەن جىادە كەرنە ۋە ئەۋ ھىلەش بە ھىلى دابەشكەرنى ئاۋ ناۋدە بىرىت و بە بەرزىن خالى ئاۋزىلە كەن دەۋرۋە. (۲) بەمە بەستى شى كەرنە ۋە بەراۋرد كەرن لە پووى مۇرۇمە تىرىە ۋە\* ئاۋزىلى (زەلم) مان دابەشكەرنە بۇ ھەۋت ئاۋزىلى لاۋەكى كە بىرىتەن لە ئاۋزىلە كەنى (بىيارە ، سەرگەت ، ئەحمە دئاۋا ، ھانەى قول ، يالان پى ، خۇرنە ۋازان ، شىرە مەرى) ۋەك لە نەخشەى ژمارە (۱-۳) دا خراۋە تە پوۋ بۇ دىارى كەرنى سنورى ئاۋزىلى زەلم نەخشەى تۇپۇگرافى ناۋچەى لىكۆلىنە ۋە بە پىۋەرى (۱۰۰۰۰۰/۱) و ۋىنەى ئاسمانى چاكرۋامان بەكارھىتتاۋە بە بەكارھىتتاۋەى بەرنامەى (ArcGIS.10) بە ھەمان شىۋە بۇ ئاۋزىلە لاۋەكىە كەنىش . دەتوانىن لە پووى جۇگرافىە ۋە سنورى ئاۋزىلى زەلم بەم شىۋە يە دىارى بەكەين : سنورى پۇژھە لات و باكور و باكورى پۇژھە لاتى بىرىتى يە لە زنجىرە چىاي ھەۋرامان كە سنورى رامىارى نىۋان ولاتى عىراق و ئىران پىكەدىنى ، سنورى باشورى پۇژھە لاتى لە خاكى ئىراندايە و بىرىتى يە لە زنجىرە شاخى تە تە ، ئاۋزىلى چەمى ئاۋيسەر سنورى باشورى پىكەدىنى ، پۇژئاۋا و باشورى پۇژئاۋاى بىرىتى يە لە ئاۋزىلى چەمى خەخە زىنە ، ئاۋزىلى سەرچاۋەى (پىشىن) یش دەكە ۋىتە سنورى باكورى پۇژ ئاۋاى.

(۱) عباس فاضل السعدى ، منطقة الزاب الصغير في العراق (دراسة جغرافية لمشاريع الخزن والرى وعلاقتها بالانتاج الزراعى) ، مصدر سابق

، ص ۱۱۲.

(۲) خلف حسين الدليمى ، الجيومورفولوجيا التطبيقية (علم شكل الارض التطبيقى) ، مصدر سابق ، ص ۵۵.

(\*) مۇرۇمە تىرى ئاماژە بە بۇ سەرچەم خەسلەتە پىۋانە يى و ئەندازە يىيە كەنى پوبارو لە پىگە يە ۋە دەتوانىت تۇيۇنە ۋە بىرىت لە سەر خەسلەتە كەنى ئاۋزىلە.

– حسن رمضان سلامة ، التحليل الجيومورفولوجى لخصائص المورفومترية للاحواض المائية فى الاردن ، مجلة دراسات علوم الانسانية ، جامعة الاردنية ، العدد الاول ، حزيران ۱۹۸۰ ، ص ۹۷.

نه خشه ی ژماره (۱-۳) ئاوزئله لاهه کیه کانی ئاوزئلی پویاری زهلم

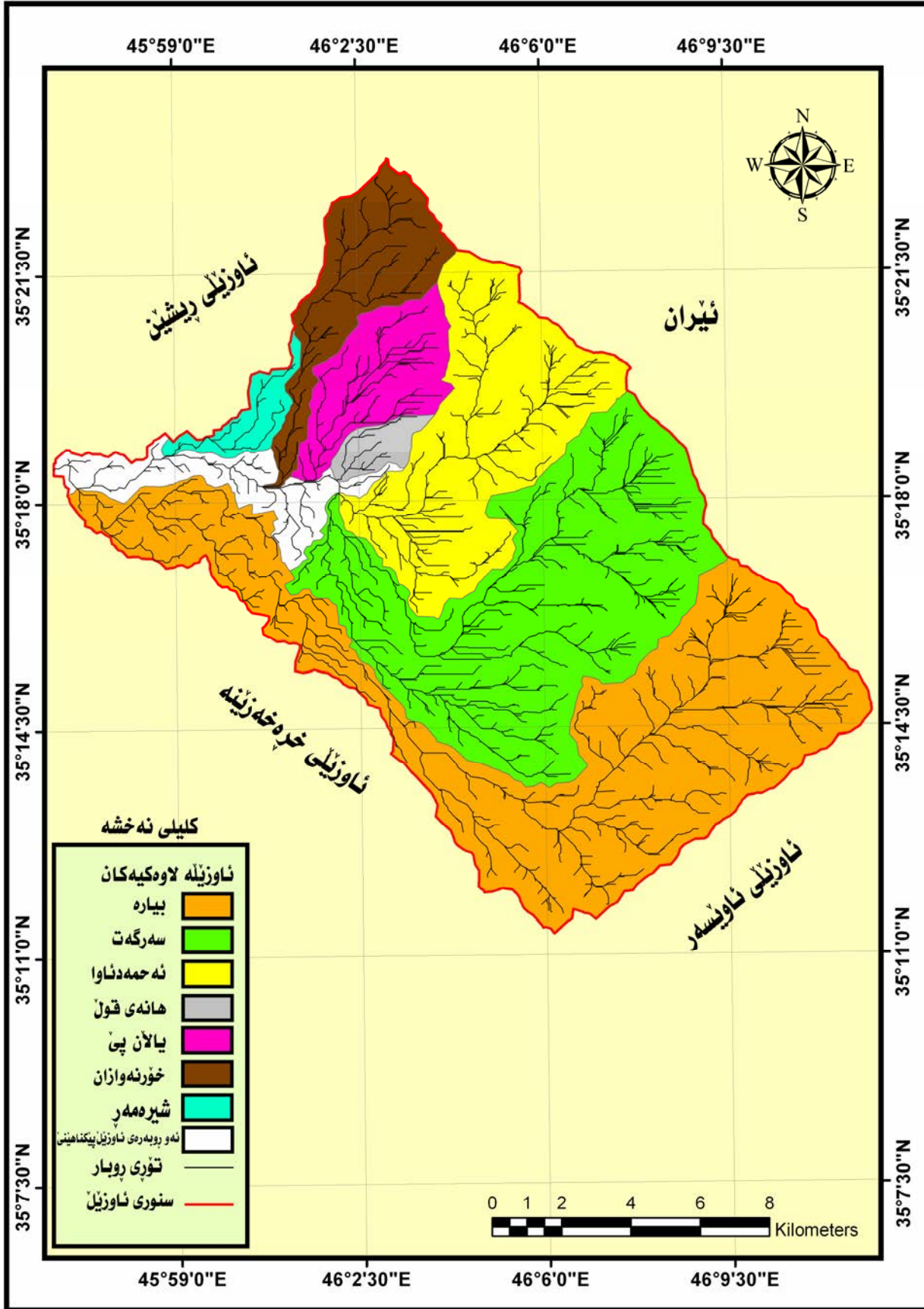

له کاری توپوگراف به پشت به ستان به: مؤدیلی به رزی و نزمی ژماره یی ناوچه ی نیکۆئینه وه D.E.M به وردیینی ۲۰ مەتر و به به کارهینانی به رنامه ی Arc GIS.10



### ٣-٢- دوریه کانی ئاویژیل (دریژی ، پانی ، چپوه) ابعاد الأحواض (طول ، عرض ، محیط):

#### ٣-٢-١- دریژی ئاویژیل (طول الحوض): Basin Length

دریژی ئاویژیل بریتی یه له دوری نیوان پریژگی پوبار و دورترین خال له سهر چپوهی ئاویژیله که ، دریژی ئاویژیل یه کیته له دوریه سهره کیه کان که پیوسته پیوانه بکریته بهمه بهستی زانینی هه ندی کرداری مؤرفومه تری و زانینی خه سلته تی به رزی و نزمی ئاویژیله که. (١) دریژی ئاویژیلی سهره کی (زهلم) ده گاته (٢٤,٦ کم) و ئاویژیله لاهه کیه کانی (بیاره ، سهرگه ت ، نه حمه دئاوا ، هانه ی قول ، یالان پی ، خورنه وازان ، شیرمه پی) له دوا ی یه ک دریژیان ده گاته (٢٣,٩ ، ١٢,٨ ، ١٠,٤ ، ٣,٤ ، ٦,٩ ، ٩,٩ ، ٥,٢) کم.

#### ٣-٢-٢- پانی ئاویژیل (عرض الحوض): Basin Width

چه ند ریگه یه که هه یه بو پیوانی پانی ئاویژیل له وانه :

أ- له چه ند شوینیته که به دوری یه کسان له یه که وه پانی ئاویژیل وهرده گیریته و پاشان تیکرایی پانیه کان دهرده هینریته و وه ک پانی ئاویژیله که داده نریته .

ب- پانترین شوینی ئاویژیله که وه ک پانی ئاویژیل داده نریته .

ج- پوبه ری ئاویژیل دابه شی دریژییه که ی ده کریته ..... (٢)

له م لیکنۆلینه وه یه دا ریگه ی سی یه ممان به کار هیئاوه بو دۆزینه وه ی پانی ئاویژیله کانی (سهره کی و لاهه کی) ناوچه ی لیکنۆلینه وه وه ک له خسته ی ژماره (١-٣) دا خراوه ته پوو ، ئاویژیلی سهره کی (زهلم) زۆرتترین پانی هه یه و ده گاته (٩,٣ کم) ، ئاویژیله کانی شیرمه پی و هانه ی قول که مترین پانیان هه یه و له دوا ی یه ک پانیه که یان ده گاته (٠,٩ ، ٠,٨) کم ، ئاویژیله کانی بیاره ، سهرگه ت ، نه حمه دئاوا ، یالان پی ، خورنه وازان پانیه کانیان له دوا ی یه ک ده گاته (٣,٣ ، ٥ ، ٣,٦ ، ١,٨) کم.

#### ٣-٢-٣- چپوهی ئاویژیل (محیط الحوض): Basin Perimeter

چپوهی ئاویژیل بریتی یه له وه هیله ی که ئاویژیله که جیاده کاته وه له ئاویژیله کانی ده ورپه ری و شیوه و پوبه ری ئاویژیله که دیاری ده کات. (٢) چپوهی ئاویژیلی سهره کی (زهلم) ده گاته (٧٦,٧ کم) و ئاویژیله لاهه کیه کانی (بیاره ، سهرگه ت ، نه حمه دئاوا ، هانه ی قول ، یالان پی ، خورنه وازان ، شیرمه پی) چپوه کانیان له دوا ی یه ک ده گاته (٧٢,٨ ، ٤٧,٥ ، ٣٣,٦ ، ٨,٣ ، ١٧,٨ ، ٢٥,٦ ، ١٤,٢) کم.

(١) أمّنة بنت احمد بن محمد العلاجي ، تطبيق نظم المعلومات الجغرافية في بناء قاعدة بيانات لخصائص المورفومترية و مدلولاتها

الهيدرولوجية في حوض وادي يللم ، رسالة ماجستير (غ.م) ، كلية علوم الاجتماعية ، جامعة ام القرى ، السعودية ، ٢٠١٠ ، ص ٤٩-٥٠.

(٢) متولى عبدالصمد عبدالعزيز على ، حوض وادي وتير شرق سيناء دراسة جيومورفولوجية ، اطروحة دكتوراه (غ.م) ، كلية الاداب ، جامعة

القاهرة ، ٢٠٠١ ، ص ٨٢.

(٢) أمّنة بنت احمد بن محمد العلاجي ، تطبيق نظم المعلومات الجغرافية في بناء قاعدة بيانات لخصائص المورفومترية و مدلولاتها

الهيدرولوجية في حوض وادي يللم ، مصدر سابق ، ص ٥٦.

خشته ی ژماره (۱-۳)

پوبه ر و دوریه کانی ئاوزیلّی سه ره کی (زه لم) و ئاوزیلّیه لاهه کی به کانی

ئاوزیلّ	پوبه ری ئاوزیلّ / کم <sup>۲</sup>	پیزه ی سه دی %	دریژی ئاوزیلّ / کم	پانی ئاوزیلّ / کم	چپوه ی ئاوزیلّ / کم
بیاره	۸۰,۴	۳۵,۰۳	۲۳,۹	۳,۳	۷۲,۸
سه رگه ت	۶۴,۱	۲۷,۹۳	۱۲,۸	۵	۴۷,۵
ئه حمه د ئاوا	۳۷,۶	۱۶,۳۸	۱۰,۴	۳,۶	۳۳,۶
هانه ی قولّ	۳,۱	۱,۳۵	۳,۴	۰,۹	۸,۳
یا لان پیّ	۱۳	۵,۶۷	۶,۹	۱,۸	۱۷,۸
خۆرنه وازان	۱۶,۱	۷,۰۲	۹,۹	۱,۶	۲۵,۶
شیره مه پ	۴,۳	۱,۸۷	۵,۲	۰,۸	۱۴,۲
ئه وه شه ی ئاوزیلّ پیکناهیّی	۱۰,۹	۴,۷۵	-	-	-
ئاوزیلّی سه ره کی (زه لم)	۲۲۹,۵	%۱۰۰	۲۴,۶	۹,۳	۷۶,۷

له کاری توپزه ر به پشت به ستن به :

مۆدیلی به رزی و نزمی ژماره یی ناوچه ی لیکۆلینه وه (DEM) و به وردیبنی (۳۰) مه تر به به کاره یینانی به رنامه ی Arc GIS.10 .

تیببیلی / پوبه ری (۱۰,۹ کم<sup>۲</sup>) نه که وتووته چوارچپوه ی ئاوزیلّیه لاهه کیه کانه وه

### ۳-۳- خه سه له ته کانی پوبه ر و شیوه (الخصائص المساحية والشکلیة):

لیکۆلینه وه ی خه سه له ته کانی پوبه ر و شیوه ی ئاوزیلّ گرنگی به کی تایبه تی هه یه له به ر ئه وه ی په یوه ندیه کی راسته و خۆی هه یه به پیکهاته ی جیۆلۆجی و جۆری به رده کان و ئاوه وه واوه ، ئه و ئاوزیلّانه ی له پوبه ر و شیوه وه له یه که ده چن و خه سه له ته جیۆمۆرفۆلۆجیه کانی تریان وه که به رئه نجامی هه مان کرداری جیۆمۆرفۆلۆجین. (۱)

گرنگترین خه سه له ته کانی شیوه و پوبه ری ئاوزیلّ ئه مانه ن:

### ۳-۳-۱- پوبه ری ئاوزیلّ (مساحة الحوض): Basin Area

پوبه ری ئاوزیلّ وه که گۆراویکی مۆرفۆمه تری گرنگی هه یه له به ر ئه وه ی کاریگه ری هه یه له سه ر بری ئاوی پۆشتوی ناو ئاوزیلّیه کان و په یوه ندیه کی راسته وانه هه یه له نیوان پوبه ری ئاوزیلّ و بری ئاوی پۆشتوی تۆپی ئاوپرێژی پوبه ر. (۲)

(1) Strahlar.A.N., Dimensional analysis to fluviially Eroded Land form ,bulletin of the Geological society of America, vol1.69,1958,P.280

(۲) محمد صبری محسوب ، جیومورفۆلۆجیه الاشکال الارضیه ، مصدر سابق ، ص ۲۰۵.

له خشتهی ژماره (۱-۳) دا پوبه‌ری ئاویژیللی سهره‌کی و ئاویژیلله لاهه‌کیه‌کان خراوته پروو له‌گه‌ل پڙه‌ی ههر یه‌که‌یان و به‌شداری کردنیان له ئاویژیللی سهره‌کیدا ، پوبه‌ری ئاویژیللی سهره‌کی (زه‌لم) ده‌گاته (۲۲۹,۵ کم) ، پوبه‌ری ئاویژیللی بیاره و سهرگه‌ت و ئەحمه‌دئاوا له دوا‌ی یه‌ک (۸۰,۴ ، ۶۴,۱ ، ۳۷,۶) کم ، پڙه‌ی (۰,۷۹,۲) ی پوبه‌ری گشتی ئاویژیللی زه‌لم پیکدینن و ئاویژیلله‌کانی هانه‌ی قول و یالان پی و خۆرنه‌وازان و شیرمه‌پ پڙه‌ی (۰,۱۵,۷) ی ئاویژیللی سهره‌کی پیکدینن.

### ۲-۳-۳ - خه‌سله‌ته‌کانی شیوه‌ی ئاویژیل(الخصائص الشكلية للاحواض): Shape Index

ئاویژیلله‌کان شیوه‌ی ئەندازه‌یی جیاواز و هه‌رده‌گرن وه‌ک بازنه‌یی یان سی گۆشه‌یی یان لاکیشه‌ی ..... تاد جو‌ری ئاویژو بلا‌وبونه‌وه‌ی تو‌پی له‌به‌ر پۆشتنی ئاو له ئاویژیلدا و هۆکاره‌کانی پیکهاته‌ی جیۆلۆجی و شیوه‌ی به‌زی و نزمی و ئاووه‌وا و جو‌ری خاک و پوپۆشی پوهه‌کی ناوچه‌که له‌گه‌ل کاریگه‌ری مرۆف شیوه‌ی ئاویژیل دیاری ده‌که‌ن. (۱) لیکۆلینه‌وه‌ی شیوه‌ی ئاویژیل گرنه‌گه بۆ تیگه‌شتنی قوناعی جیۆمورفۆلۆجی ئاویژیل و ئەو شیوانه‌ی دروستی کردوه له قوناعه جیاوازه‌کاندا و کاریگه‌ریه‌کانی له‌سه‌ر بپی له‌به‌ر پۆشتنی ئاو و دروست کردنی مه‌ترسی لافاو. (۲) له گرنه‌گترین خه‌سله‌ته‌کانی شیوه‌ی ئاویژیل ئەمانه‌ن:

### ۱-۲-۳-۳ - پڙه‌ی یه‌کگرتوی پوبه‌ر(نسبة تماسك المساحة): Circularity Ratio

پڙه‌ی یه‌کگرتوی پوبه‌ر ئاماژه‌یه بۆ دوور و نزیک شیوه‌ی ئاویژیل له شیوه‌ی بازنه‌یی ، به‌هاکه‌ی له نیوان (سفر-۱) ئەگه‌ر به‌هاکه‌ی نزیک بوو له (۱) ی ته‌واو ئەوا شیوه‌که بازنه‌یه ، به‌لام ئەگه‌ر به‌هاکه‌ی دووربوو له (۱) ی ته‌واو ئەوا شیوه‌ی ئاویژیلله‌که دوره له بازنه‌یی ، به‌ پپی ئەم هاوکیشه‌یه پڙه‌ی یه‌کگرتوی پوبه‌ر ده‌رده‌کریت:

$$\text{پڙه‌ی یه‌کگرتوی پوبه‌ر} = \frac{\text{(پوبه‌ری ئاویژیل) کم}^2}{\text{پوبه‌ری ئەو بازنه‌یه‌ی که چپوه‌که‌ی یه‌کسانه به چپوه‌ی ئاویژیلله‌که ( کم}^2 \text{)}} \dots\dots\dots (۲)$$

له خشته‌ی ژماره (۲-۳) دا پڙه‌ی یه‌کگرتوی پوبه‌ری ئاویژیلله‌کانی ناوچه‌ی لیکۆلینه‌وه خراوته پروو ، پڙه‌ی یه‌کگرتوی پوبه‌ر له ئاویژیللی سهره‌کیدا (زه‌لم) ده‌گاته (۰,۵) و به‌رزترین به‌های پڙه‌ی یه‌کگرتوی پوبه‌ر له هه‌ردوو ئاویژیللی هانه‌ی قول و یالان پیدایه و له دوا‌ی یه‌ک ده‌گاته (۰,۵۲ ، ۰,۶) به‌م شیوه‌یه ئاویژیللی سهره‌کی و هه‌ردوو ئاویژیللی هانه‌ی قول و یالان پی بازنه‌یی مام ناوه‌ندن ، هۆکاری ئەمه‌ش ده‌گه‌پیتته‌وه بۆ ناپنکی هیللی دابه‌شکردنی ئاو له نیوان ئەم ئاویژیلانه و ئاویژیلله‌کانی دراوسێیاندا و بچوکی پوبه‌ریان و هه‌روه‌ها ئەم ئاویژیلانه له‌سه‌ره‌تای خولی هه‌لکۆلیندان و له‌گه‌ل ئەوه‌شدا بپی ئاوه‌که‌یان دوچاری که‌م بونه‌وه ده‌بیت به‌چهند هۆکاریک له‌وانه پۆچونی بۆ ناو‌خاک و به‌هه‌لم بوونی له‌سه‌رچاوه‌وه تا ده‌گاته پڙه‌گه و له‌گه‌ل به‌کارهێنانه مرۆبیه‌کاندا له‌سه‌رچاوه‌وه تا پڙه‌گه . له ئاویژیلله‌کانی بیاره و سهرگه‌ت و ئەحمه‌د ئاوا و خۆرنه‌وازان و شیرمه‌پ له دوا‌ی یه‌ک ده‌گاته (۰,۱۹ ، ۰,۳۶ ، ۰,۴۲ ، ۰,۳۱ ، ۰,۲۷) به‌م ئەنجامه‌ش شیوه‌ی ئەم

(۱) احمد حسين فرحان الجيفي ، جيومورفولوجية وادی الفحيمي في هضبة العراق الغربية ، رسالة ماجستير( غ.م ) ، كلية التربية ، جامعة الانبار ، ۲۰۰۸ ، ص ۶۸ .  
 (۲) محمد صبري محسوب ، جيومورفولوجية الاشكال الارضية ، مصدر سابق ، ص ۲۰۷ .  
 (۳) خلف حسين الدليمي ، التضاريس الارضية (دراسة جيومورفولوجية عملية تطبيقية) ، مصدر سابق ، ص ۲۶۸ .

خهسلهتهکانی شیوه و پوبه‌ری ئاوژیلی زهلم و ئاوژیله لاهه‌کبه‌کانی

ئاوژیلا	پوبه‌ری ئاوژیلا / کم <sup>۲</sup>	دریژی ئاوژیلا / کم	دوجای دریژی ئاوژیلا / کم <sup>۲</sup>	چیوهی ئاوژیلا / کم	چه‌کسانه به پوبه‌ری ئاوژیله‌که / کم	چیوهی نه‌و بازنه‌یه‌ی که پوبه‌ره‌که‌ی	هاوکۆلکه‌ی په‌کگرتویی	پژیه‌ی په‌کگرتوی پوبه‌ر	تی‌کرای لاکیشه‌یی	پژیه‌ی په‌کگرتوی چیوه	هاوکۆلکه‌ی شیوه‌ی ئاوژیلا
بیاره	۸۰,۴	۲۳,۹	۵۷۱,۲۱	۷۲,۸	۳۱,۷۷	۲,۲۹	۰,۱۹	۰,۴۲	۲,۲۹	۰,۱۴	
سه‌رگه‌ت	۶۴,۱	۱۲,۸	۱۶۳,۸۴	۴۷,۵	۲۸,۲۷	۱,۶۷	۰,۲۶	۰,۷۰	۱,۶۶	۰,۲۹	
ئه‌حمه‌د ئاوا	۳۷,۶	۱۰,۴	۱۰۸,۱۶	۳۳,۶	۲۱,۷۲	۱,۵۴	۰,۴۲	۰,۶۶	۱,۵۴	۰,۳۴	
هانه‌ی قول	۳,۱	۳,۴	۱۱,۵۶	۸,۳	۶,۲۳	۱,۳۳	۰,۶	۰,۵۸	۱,۲۹	۰,۳	
یالان پی	۱۳	۶,۹	۴۷,۶۱	۱۷,۸	۱۲,۷۷	۱,۳۹	۰,۵۲	۰,۵۸	۱,۳۸	۰,۳	
خۆرنه‌وازان	۱۶,۱	۹,۹	۹۸,۰۱	۲۵,۶	۱۴,۲۱	۱,۸۰	۰,۳۱	۰,۴۵	۱,۷۹	۰,۱۶	
شیره‌مه‌ر	۴,۳	۵,۲	۲۷,۰۴	۱۴,۲	۷,۳۴	۱,۹۳	۰,۲۷	۰,۴۵	۱,۹۲	۰,۱۵	
ئاوژیلی سه‌ره‌کی (زه‌لم)	۲۲۹,۵	۲۴,۶	۶۰۵,۱۶	۷۶,۷	۵۳,۶۸	۱,۴۲	۰,۵	۰,۶۹	۱,۴۱	۰,۴	

له‌کاری توێژهر .

مۆدیلی به‌رزی و نزمی ژماره‌یی ناوچه‌ی لیکۆلینه‌وه (DEM) و به‌وردیینی (۳۰) مه‌تر به‌به‌کاره‌یتانی به‌نامه‌ی Arc GIS.10 .

ئاوژیلا نه‌ دوره له بازنه‌یی ئەمه‌ش ده‌گه‌رینه‌وه بۆ ئەو جیاوازیه‌ پێژه‌یه‌یه‌ی له بارودۆخی ناوچه‌که‌دا هه‌یه‌ وه‌ک جیاوازی به‌رزی و نزمی و پیکهاته‌ی به‌رده‌کان و خاکی ناوچه‌که‌ ، ئەم هۆکارانه یارمه‌تیده‌رن له دروست بوونی ئاوژیلی لاهه‌کی جیاواز له ناوچه‌که‌دا . له‌م ئاوژیلا نه‌دا هیللی دابه‌شکردنی ئاوی ئاوژیله‌کان نارێکه‌ و پینچاوپینچی زۆری تی ده‌که‌وێت و کارده‌کاته‌ سه‌ر دریژی لقه ئاویه‌کان به‌تایبه‌تی لقه په‌لێ نه‌مه‌کانی نزیك هیللی دابه‌شکردنی ئاوی ئاوژیله‌که‌ .<sup>(۱)</sup>

**۳-۲-۳-۲- پێژه‌ی په‌کگرتوی چیوه‌ی ئاوژیلا (نسبه‌ تماسک المحیط):**

پێژه‌ی په‌کگرتوی چیوه‌ی ئاوژیلا ئاماژه‌یه‌ بۆ دوور و نزیکی شیوه‌ی ئاوژیلا له شیوه‌ی بازنه‌یی ، به‌های په‌کگرتوی چیوه‌ی ئاوژیلا گه‌وره‌تره‌ له ( ۱ ) ی ته‌واو ، هه‌تا به‌هاکه‌ی گه‌وره‌تر بێت له ( ۱ ) ی ته‌واو ئەوا ئاماژه‌یه‌ بۆ دوری شیوه‌ی ئاوژیله‌که‌ له بازنه‌یی ، به‌ پێی ئەم هاوکیشه‌یه‌ ده‌رده‌کریت:

( ۱ ) سه‌ردانی مه‌یدانی له به‌رواره‌کانی ۸/۲۵ ، ۹/۸ ، ۱۰/۳۱ ، ۱۲/۱۵ ، ۲۰۱۲/ ۱۲/۱۵ ، ۲۰۱۳/۲/۱۵ .

$$\text{رېژهي يه كگرتوي چيوه} = \frac{\text{رېژهي يه كگرتوي پوهر}}{\text{..... (1)}}$$

له خشتهي ژماره ( ۲-۳ ) دا ده بينين كه رېژهي يه كگرتوي چيوه ئاوزيل له ئاوزيلي سهره كي و هانهي قول و يالان پي له دواي يهك ( ۱، ۲۹، ۱، ۲۸ ) به مەش ئەم ئاوزيلاڼه نزيكن له بازنه يي ، به لام له ئاوزيلاڼه كاني سهرگت و ئەحمەد ئاوا و بياره و خوړنه وازان و شيرمه پدا رېژه كه يان به رزه و ده گاته ( ۱، ۶۶، ۱، ۵۴، ۲، ۲۹، ۱، ۷۹، ۱، ۹۲ ) واته شيوهي ئەم ئاوزيلاڼه دوره له بازنه يي ئەم ئەنجامانهش هاوتايه له گه ل ئەنجامي تيكراي يه كگرتويي پوهري ئاوزيلاڼه كان .

### 3-3-2-3- Basin Form Factor: (معامل شكل الحوض) شيوه ي ئاوزيل

هاوكولكي شيوه ي ئاوزيل ئاماژه يه بو ئاستي دوري و نزيكي شيوه ي ئاوزيل له شيوه ي ئەندازهي ، نزمي به هاي هاوكولكي شيوه ي ئاوزيل ئاماژه يه بو ئاستي گونجاوي نيوان پاني و دريژي ئاوزيل له سهرچاوه وه تا ده گاته رېژگه كي ، ئەگه ر پاني ئاوزيلاڼه كه نه گوربيت له سهرچاوه كه يه وه تا ده گاته رېژگه كي ئەوا شيوه ي ئەو ئاوزيلاڼه لايكيشه ييه يان دريژيه كي زياتر بيت له پانيه كي ، به لام ئەگه ر دريژي و پانيه كي يه كسان بيت ئەوا شيوه ي چوارگوشه يي وهرده گريت . كاتيڪ شيوه ي ئاوزيل سي گوشه يي بوو دوو ئەگه ر هه يه ئەوانيش :

ا- ئەگه ر بنكه ي سي گوشه كه سهرچاوه بيت و لوتكه كي رېژگه بيت له م كاته دا مه ترسي پوداني لافاو كه مه به هوي درهنگ گه يشتني ته وژمي ئاو له كاتي باراني به ليژمه دا له سهرچاوه وه بو رېژگه .

ب- ئەگه ر لوتكه ي سي گوشه كه سهرچاوه بيت و بنكه كي رېژگه بيت له م كاته دا مه ترسي پوداني لافاو و دوباره بونه وي زوره به هوي خيرا گه يشتني ته وژمي ئاو له سهر چاوه وه بو رېژگه له كاتي باراني به ليژمه دا.... (2)

هاوكولكي شيوه ي ئاوزيل له ريگه ي ئەم هاوكيشه يه وه دهر ده كريت:

$$\text{هاوكولكي شيوه ي ئاوزيل} = \frac{\text{(پوهري ئاوزيل) كم}^2}{\text{(دووجاي دريژي ئاوزيل) كم}^2} \text{..... (3)}$$

پاش جي به جيكردي ئەم هاوكيشه يه به سهر ئاوزيلاڼه كاني ناوچه ي ليكولينه وه دا ده بينين به هاكانيان نزمه و سهرجه م ئاوزيلاڼه كاني ناوچه ي ليكولينه وه شيوه كه يان نزيكه له سي گوشه يي وهك له شيوه ي ژماره ( ۱-۳ ) و خشتهي ژماره ( ۳-۳ )

(1) رحيم حميد عبدالنامر العبدان ، الاشكال الارضية لحوض وادي عامج ، اطروحة دكتوراه (غ .م) ، كلية الاداب ، جامعة بغداد ، ۲۰۰۴ ، ص ۱۴۱ .  
 (2) مهدي الصحف و كاظم موسى الحسن ، هيدرومورفومتريه حوض وادي خوصر (دراسة في جيومورفولوجيا التطبيقية) ، مجلة جمعية الجغرافية العراقية ، عدنان (۲۴-۲۵) ، مطبعة العاني ، بغداد ، ۱۹۹۰ ، ص ۴۰-۴۱ .  
 (3) عايد جاسم حسن الزامل ، الاشكال الارضية في الحافات المنطقه الهضبية الغربية بين بحيرتي الرزاة و ساوة و اثارها على نشاط البشري ، اطروحة دكتوراه (غ .م) ، كلية الاداب ، جامعة بغداد ، ۲۰۰۷ ، ص ۲۰۷ .

۲) دا خراوۋتە پرو بەھاكانيان لەدواى يەك دەگاتە (۰,۱۵، ۰,۱۶، ۰,۳، ۰,۳، ۰,۳۴، ۰,۳۹، ۰,۱۴، ۰,۴) بۆ ئاۋزىللى سەرەكى و ئاۋزىلە لاۋەكەكانى بيارە و سەرگەت و ئەحمەدئاۋا و ھانەى قول و يالان پى و خۆرنەوازان و شىرەمەر ، لە لاىەكى ترەۋە ئاۋزىلەكانى ناۋچەى لىكۆلىنەۋە لەو جۆرەن كە بنكەى سى گۆشەكە دەكەۋىتە سەرچاۋەۋە و لوتكەكەى لە پىژگەدايە ، بەم ئەنجامەش مەترسىيەكانى رودانى لافاۋ لە ئاۋزىلەكانى ناۋچەى لىكۆلىنەۋەدا كەمە .

### ۳-۲-۴- تىكراى لاكيشەيى (معدل الاستطالة): Elongation Ratio

تىكراى لاكيشەيى بەھاكەى لە نىۋان (سفر - ۱) ، ھەتا بەھاكەى نزيك بىت لە سفر (نزم بىت) ئاماژەيە بۆ نزيكى شىۋەى ئاۋزىلە لە شىۋەى لاكيشەيى ، بەلام بەرزى بەھاكەى نزيك لە (۱)ى تەۋاۋ ئاماژەيە بۆ دورى شىۋەى ئاۋزىلە لە لاكيشەيى و نزيكى لە بازەيى لە پىگەى ئەم ھاۋكيشەيەۋە دەردەكرىت:

( تىرەى ئەو بازەيەى كە روبەرەكەى يەكسانە بە روبەرى ئاۋزىلەكە) كم

تىكراى لاكيشەيى = ..... (۱)

( درىژى ئاۋزىلە) كم

بە جى بەجىكرىنى ئەم ھاۋكيشەيە بەسەر ئاۋزىلەكانى ناۋچەى لىكۆلىنەۋەدا دەگەينە چەند ئەنجامىك ۋەك لە خشتەى ژمارە (۲-۳) دا خراوۋتە پرو لەۋانە :

أ- ئاۋزىلەكانى بيارە و خۆرنەوازان و شىرەمەر نزيكن لە لاكيشەيى و بەھاكانيان لە دواى يەك دەگاتە (۰,۴۵، ۰,۴۵، ۰,۴۵) ، ھۆكارى ئەمەش دەگەپىتەۋە بۆ ئەو جىۋاۋزىيەى لە نىۋان درىژى و پانى ئەم ئاۋزىلەدا ھەيە يان دەگەپىتەۋە بۆ نزيكى پانى ئاۋزىلەكە لە درىژىكەى ( درىژى و پانى نزيكن لەيەك).

ب- ئاۋزىلە سەرەكى و ئاۋزىلەكانى سەرگەت و ئەحمەدئاۋا و ھانەى قول و يالان پى دورن لە لاكيشەيى بەھوى يەكسانى يان نزيكى بەھى پانى ئاۋزىلەكان لەگەل درىژى ئاۋزىلەكاندا ، بەھاكانيان لە دواى يەك ( ۰,۶۹، ۰,۷۰، ۰,۶۶ ) .

نزيكى شىۋەى ئاۋزىلە لە لاكيشەيى چەند ئاماژەيەكى ھەيە لەۋانە:

۱- روبار بە قۇناغى گەنجىدا تى دەپەپىت ۋ ھەلكۆلىنى بنكى روبارەكە زىاترە ۋەك لە لاىەكانى .

۲- بە زۆرى بەردى ناۋچەكە لە جۆرى سەختن و بەرگەى پامالين دەگرن .

۳- ناۋچەى دابەشكرىنى ئاۋ لە ئاۋزىلە لاكيشەيدا تەسكە و كەمترىن پىچاۋپىچى لە روباردا ھەيە بە ھوى كەمى ھەلكۆلىنى لاتەنىشتەكانى .

(۱) عماد عبدالفتاح صالح حافظ ، جيومورفولوجية منطقة ام خثيب شمال غرب شبه جزيرة سيناء ، رسالة ماجستير ( غ . م ) ، كلية الآداب ،

جامعة بنى سيوف ، ۲۰۰۸ ، ص ۱۰۷-۱۰۸ .



۴- له کاتی بارینی بارانی به خورپدا له ناوچهی سه‌رچاوه ، دروست بونی لافاو و گه‌یشتنی به پښتگه‌ی پوباره‌که دوا ده‌که‌ویت به هوی دوری نیوان سه‌رچاوه و پښتگه و ژوری پوچونی ئاو و به هلم بوونی .  
 ۵- جگه له پوباری سه‌ره‌کی له ئاوزیللی لاکیشه‌یدا توپیکی جوگه‌ی لوه‌کی هه‌یه ده‌گن به پوباری سه‌ره‌کی و به شیوه‌یه‌کی گشتی کورتن و پهل و پویان نی یه و ئاویان دیاری کراوه.... (۱)

### ۳-۲-۵- هاوکۆلکه‌ی یه‌کگرتوی ئاوزیل (معامل الاندماج): Compactness Coefficient

هاوکۆلکه‌ی یه‌کگرتوی ئاستی گونجای نیوان چپوه و پوبه‌ری گشتی ئاوزیلله‌کان ده‌خاته پوو له پښتگه‌ی ئه‌م هاوکیشه‌یه‌وه ده‌رده‌کریت:

(چپوه‌ی ئاوزیل) کم

هاوکۆلکه‌ی یه‌کگرتوی = ..... (۲)

( چپوه‌ی ئه‌و بازنه‌یه‌ی که پوبه‌ره‌که‌ی یه‌کسانه به پوبه‌ری ئاوزیلله‌که ) کم

به‌ری به‌های هاوکۆلکه‌ی یه‌کگرتوی ئامازه‌یه بو دریتی چپوه‌ی ئاوزیلله‌که به‌راورد به چپوه‌ی ئه‌و بازنه‌یه‌ی که پوبه‌ره‌که‌ی یه‌کسانه به پوبه‌ری ئاوزیلله‌که ، له‌م کاته‌دا چپوه‌ی ئاوزیلله‌که به‌پنجاوپنچی ژور ده‌ناسریت. (۲) ئه‌گه‌ر سه‌رنج له‌خشته‌ی ژماره (۲-۳) به‌دین ده‌بینین که ئاوزیلله‌کانی بیاره و شیرمه‌پر و خورنه‌وازان به‌هاکانیان به‌رزه و له‌دوای یه‌ک ده‌گاته (۱,۸۰,۹۳,۲,۲۹) به‌مه‌ش ئه‌م ئاوزیلله‌نه دریتی چپوه‌کانیان زیاتره به‌راورد به‌پوبه‌ره‌کانیان ، ئاوزیللی سه‌ره‌کی (زه‌لم) و سه‌رگه‌ت و ئه‌حمه‌دئاوا و هانه‌ی قول و یالان پی له‌دوای یه‌ک به‌هاکانیان ده‌گاته (۱,۶۷, ۱,۴۲) ، ۱,۵۴, ۱,۳۳, ۱,۳۹) .

### ۳-۴- خه‌سلته‌کانی به‌ری و نزمی (الخصائص التضاريسية):

گرنگی خه‌سلته‌تی به‌ری و نزمی ئاوزیلله‌وه‌دا ده‌رده‌که‌ویت که کرداری هه‌لکۆلینی پوبار و سوپی هه‌لکۆلین پون ده‌کاته‌وه و په‌یوه‌ندی له‌گه‌ل گه‌شه‌کردنی خه‌سلته‌کانی پوبار و توپی له‌به‌ر پوشتنی ئاوی ئاوزیلله‌ ده‌خاته پوو. (۴) بو شاره‌زابوون له‌سروشتی به‌ری و نزمی ئاوزیلله‌کانی ناوچه‌ی لیكۆلینه‌وه ئه‌م پیوه‌رانه‌ی خواره‌وه به‌کارده‌هینین :

(۱) حسن رمضان سلامة ، اصول الجيومورفولوجيا ، مصدر سابق ، ص ۱۷۸-۱۷۹.

(۲) يوسف صالح اسماعيل الشمزینی ، التعریة فی حوض وادی دوین دراسة فی الجيومورفولوجية التطبيقية (باستخدام معطيات الصور الجوية) ، رسالة ماجستير(غ.م) ، كلية الاداب ، جامعة صلاح الدين ، ۲۰۰۲ ، ص ۷۳.

(۳) حکمت عبدالعزیز حمد الحسینی ، جیومورفولوجیة جبل پیرمام و احواضه النهرية مع تطبیقاتها ، رسالة ماجستير(غ.م) ، كلية الاداب ، جامعة صلاح الدين ، ۲۰۰۰ ، ص ۱۶۶.

(۴) مهدي الصحف و كاظم موسى الحسن ، هیدرومورفومترية حوض وادی خوصر (دراسة فی جیومورفولوجيا التطبيقية) ، مصدر سابق ،



### ٣-٤-١- تیکرپای به رزی و نزمی (معدل التضرس): Relief Ratio

تیکرپای به رزی و نزمی بریتی یه له په یوه ندى نیوان به رزی و نزمی ئاوزیل و دریزی ئاوزیلکه و به رچا و پونیمان ده داتی له سهر لیژی گشتی پووی ئاوزیلکه و له پیگه ی ئه م هاوکیشه یه وه درده کریت :

( جیاوازی له نیوان نزمترین و به رزترین خال له ئاوزیلکه ده ) م

$$\text{تیکرپای به رزی و نزمی} = \frac{\dots\dots\dots (١)}$$

(دریزی ئاوزیل) کم

به جی به جی کردنی ئه م یاسایه به سهر ئاوزیلکه کانی ناوچه ی لیكۆلینه وه دا ده گه یه چه ند ئه نجامیک وهك له خشته ی ژماره (٣-٣) دا خراوته پوو ، تیکرپای به رزی و نزمی ئاوزیلکه کانی یالان پی و خوژنه وازان و ئه حمه د ئاوا و هانه ی قول و سه رگت به رزه و له دواییه ك ده گاته ( ١٥٤,٣٧ ، ١٩٧,٤٧ ، ١٩٣,٦ ، ١٨٠,٨٨ ، ١٥٩,٣٧ ) م/کم ، له ئاوزیلی سه ره کی (زه لم) و بیاره به هاکانیان له دوا ی یه ك ده گاته (٩٨,٤٩ ، ٩٥,٨١) م/کم ، كه مترین لیژی له ئاوزیلی شیره مه پدایه و تیکرپای به رزی و نزمی ده گاته (٦٣,٤٦) م/کم ، به رزی به های تیکرپای به رزی و نزمی و لیژی ناوچه كه ئه بیته هوی زیادبوونی هیزی پوبار له هه لکۆلینی بنکی دۆله کان و قولکردنیان و زیادبوونی بری كه ره سته پامالراوه کان و گواسته وه یان بۆ ماوه یه کی دورتر و دروست کردنی شیوه یه کی نیشته نی فراوان و پیکهاتوو له ده نکۆله ی وورد و لیتیه ی به تاییه تی له و ناوچانه ی دوون له به رزاییه کان و سه رچاوه ی پوباره کانه وه ، ئه مه ش به پوونی له ئاوزیلکه کانی بیاره و سه رگت و ئه حمه د ئاوا و یالان پی و هانه ی قولدا ده بینریت و ده شتیکی لیتیه یان دروست کردوو له نزیك ریژگه کانیان .

### ٣-٤-٢- ریژه ی به رزی و نزمی (التضاریس النسبیه): Relative Relief

ریژه ی به رزی و نزمی بریتی یه له په یوه ندى نیوان به رزی و نزمی ئاوزیل و چیوه ی ئاوزیل و ئاماژه یه كه بۆ پله ی به رزی و نزمی و توپوگرافی ئاوزیل له پیگه ی ئه م هاوکیشه یه وه درده کریت :

( جیاوازی له نیوان نزمترین و به رزترین خال له ئاوزیلکه ده ) م

$$\text{ریژه ی به رزی و نزمی} = \frac{\dots\dots\dots (٢)}$$

(چیوه ی ئاوزیل) کم

په یوه نندییه کی پیچه وانه هیه له نیوان به رزی و نزمی و توانای به رده کان بۆ کرداری پامالین به له به رچا و گرتنی هاوشیوه یی بارودۆخی ئاوه و .<sup>(٣)</sup> به سه رنج دان له خشته ی ژماره (٣-٣) ده بینن كه ریژه ی به رزی و نزمی

(١) حکمت عبدالعزیز حمد الحسینی ، جیومورفولوجیه جبل پیرام و احواضه النهریه مع تطبیقاتها ، مصدر سابق ، ص ١٦٧ .

(٢) یوسف صالح اسماعیل الشمزینی ، التعریه فی حوض وادی دوین دراسة فی الجیومورفولوجیه التطبيقیه (باستخدام معطیات الصور الجویه) ، مصدر سابق ، ص ٧٦ .

(٣) عبدالله علی محمد المعلم ، جیومورفولوجیه حوض وادی حسان فی الیمن ، اطروحه دکتوراه (غ.م) ، کلیه التربیه (ابن رشد) ، جامعه بغداد ، ٢٠٠٤ ، ص ٨٨ .

خشته‌ی ژماره (۳-۳)

خه‌سه‌ته‌کانی به‌رزی و نرمی ئاویژلی پوباری زه‌لم و ئاویژله‌ لاهه‌کیه‌کانی

ئاویژله	پوباری ئاویژله / کم <sup>۲</sup>	چیوه‌ی ئاویژله / کم	دریژی ئاویژله / کم	نرمترین خال / م	به‌رزترین خال / م	جیاوازی به‌رزی / م	نرمی م / کم	تیکرای به‌رزی و نرمی	پیژده‌ی به‌رزی	هه‌له‌تی (وعوره)	هیسومتری	ته‌واوکاری
بیاره	۸۰,۴	۷۲,۸	۲۳,۹	۴۸۵	۲۸۳۹	۲۳۵۴	۹۸,۴۹	۰,۲۲	۵,۶۴	۰,۰۳۴		
سه‌رگه‌ت	۶۴,۱	۴۷,۵	۱۲,۸	۵۵۵	۲۵۹۵	۲۰۴۰	۱۵۹,۳۷	۰,۴۲	۵,۵۰	۰,۰۳۱		
ئه‌حمه‌د ئاوا	۳۷,۶	۳۳,۶	۱۰,۴	۵۵۷	۲۵۷۱	۲۰۱۴	۱۹۳,۶۵	۰,۵۹	۴,۸۳	۰,۰۱۸		
هان‌ه‌ی قول	۳,۱	۸,۳	۳,۴	۵۵۰	۱۱۶۵	۶۱۵	۱۸۰,۸۸	۰,۷۴	۱,۵۹	۰,۰۰۵		
یالان پی	۱۳	۱۷,۸	۹,۶	۵۴۲	۲۰۲۴	۱۴۸۲	۱۵۴,۳۷	۰,۸۳	۴,۴۴	۰,۰۰۸		
خۆرنه‌وازان	۱۶,۱	۲۵,۶	۹,۹	۵۳۰	۲۴۸۵	۱۹۵۵	۱۹۷,۴۷	۰,۷۶	۴,۴۹	۰,۰۰۸		
شیره‌مه‌پ	۴,۳	۱۴,۲	۵,۲	۵۰۵	۸۳۲	۳۳۰	۶۳,۴۶	۰,۲۳	۰,۸۲	۰,۰۱۳		
ئاویژلی سه‌ره‌کی (زه‌لم)	۲۲۹,۵	۷۶,۷	۲۴,۶	۴۸۲	۲۸۳۹	۲۳۵۷	۹۵,۸۱	۰,۳۰	۵,۸۹	۰,۰۹۷		

له‌کاری توێژه‌ر به‌ پشت به‌ستن به :

مۆدیلی به‌رزی و نرمی ژماره‌یی ناوچه‌ی لیکۆلینه‌وه (DEM) و به‌ وردبینی (۲۰) مه‌تر به‌ به‌کاره‌یتانی به‌رنامه‌ی Arc GIS.10 .

ئاویژله‌کانی یالان پی و خۆرنه‌وازان و هان‌ه‌ی قول به‌رزه و له‌دوای یه‌ك ده‌گاته (۰,۷۴,۰,۷۶,۰,۸۳) و هۆکاری ئەمه‌ش بۆ بچوکی چیوه‌کانیان و سه‌ختی و به‌رزی شوینه‌کانیان ده‌گه‌په‌ته‌وه له‌ باکور و باکوری پۆره‌لانی ناوچه‌ی لیکۆلینه‌وه‌دا ، ئاویژلی شیره‌مه‌پ که‌مترین پیژده‌ی به‌رزی و نرمی هه‌یه و ده‌گاته (۰,۲۳) و هۆکاری ئەمه‌ش بۆ که‌می به‌رزی و نرمی پووی ئاویژله‌که‌ ده‌گه‌په‌ته‌وه ، له‌ ئاویژله‌کانی سه‌رگه‌ت و ئەحمه‌دئاوا و بیاره و ئاویژلی سه‌ره‌کی (زه‌لم) به‌هاکانیان ده‌گاته (۰,۳۰، ۰,۴۲، ۰,۳۲، ۰,۵۹) نرمی به‌های تیکرای به‌رزی و نرمی له‌م ئاویژله‌دا ده‌گه‌په‌ته‌وه بۆ دریژی چیوه‌کانیان.

### ۳-۴-۳ - به‌های هه‌له‌تی (قیمه‌ الوعوره): Ruggedness Value

به‌های هه‌له‌تی بریتی یه له‌ په‌یوه‌ندی نیوان به‌رزی و نرمی ئاویژله و دریژی له‌ه‌کانی توپری له‌به‌ر پۆشتنی ئاوی ئاویژله (چری له‌به‌ر پۆشتنی ئاوی) له‌ریگه‌ی ئەم هاوکیشه‌یه‌وه ده‌رده‌کریت:

( جياوازی له نئون نزمترین و بهرترین خال له ئاویژیلدا\* چری دریتی توی ئاویژیل )

به های هه له تی = \_\_\_\_\_ ( ۱ ) ...

۱۰۰۰

پاش جیبه جی کردنی ئەم هاوکیشهیه به سەر ئاویژیله کانی ناوچهی لیکۆلینه وه دا وهک له خشتهی ژماره (۳-۳) خراوه ته پروو ده بینین که به های هه له تی له ئاویژیلی سهره کی (زهلم) و بیاره و سهرگهت بهرزه و دهگاته ( ۵,۸۹ ، ۵,۶۴ ، ۵,۵۰ ) له دواى یهک و هۆکاری ئەمهش دهگه پیتته وه بۆ زۆری ژماره ی لقه ئاویه کان و دریتییان له م ئاویژیلانه دا به لام له ههردوو ئاویژیلی شیرمه پ و هانه ی قول به هاکانیان دهگاته ( ۱,۵۹,۰,۸۲ ) له دواى یهک و هۆکاری نزمی به هاکانیان بۆ بچوکی پوبه ری ئاویژیله کان و کهمی و کورتی لقه کانیان دهگه پیتته وه ، له ئاویژیله کانی ئەحمه د ئاوا و یالان پی و خۆرنه وازان به هاکانیان له دواى یهک دهگاته ( ۴,۸۳ ، ۴,۴۴ ، ۴,۴۹ ) .

### ۳-۴ - تهواوکاری هبسومه تری (التکامل الهبسومتری): Hypsometric Integrate

لیکۆلینه وه ی ئەم په گه زه به سوده بۆ زانینی ته مه نی ئاویژیله کان و ئەو ماوه یه ی خایاندویه تی له خولی هه لکۆلیندا ، له پینگه ی ئەم هاوکیشهیه وه دهرده کریت :

(پوبه ری ئاویژیل) کم<sup>۲</sup>

تهواوکاری هبسومه تری = \_\_\_\_\_ ( ۲ ) .....

( جياوازی له نئون نزمترین و بهرترین خال له ئاویژیل) م

به های تهواوکاری هبسومه تری ئاویژیله کانی ناوچه ی لیکۆلینه وه له خشته ی ژماره (۳-۳) دا خراوه ته پروو ، بهرترین به های تهواوکاری هبسومه تری له ئاویژیلی سهره کی (زهلم) دایه و دهگاته ( ۰,۰۹۷ ) ، ئاویژیلی هانه ی قول که مترین به های تهواوکاری هبسومه تری ههیه و دهگاته ( ۰,۰۰۵ ) ، تهواوکاری هبسومه تری ئاویژیله کانی بیاره و سهرگهت و ئەحمه د ئاوا و یالان پی و خۆرنه وازان و شیرمه پ له دواى یهک دهگاته ( ۰,۰۳۴ ، ۰,۰۳۱ ، ۰,۰۱۸ ، ۰,۰۰۸ ، ۰,۰۰۸ ) ، بهرزی به های هبسومه تری دهگه پیتته وه بۆ گه وره یی پوبه ری ئاویژیل و کهمی بهرزی و نزمی پرووی ئاویژیله که ، به لام نزمی به های هبسومه تری بۆ کهمی ته مه نی ئاویژیله کان دهگه پیتته وه (ئاویژیله کان له سهره تای خولی هه لکۆلین دان).<sup>(۲)</sup> له سه رجه م ئاویژیله کانی ناوچه ی لیکۆلینه وه دا به های تهواوکاری هبسومه تری نزمه ئەمهش بۆ بچوکی پوبه ری ئاویژیله کان و سه ختی و بهرزی و نزمی پرووی زهوی ئاویژیله کان و کهمی ته مه نیان دهگه پیتته وه .

\* له کۆتایی ئەم به شه دا چری دریتییمان شی کردوه ته وه .

(۱) متولی عبدالصمد عبدالعزيز علی ، حوض وادی وتیر شرق سیناء (دراسة جیومورفولوجیه) ، مصدر سابق ، ص ۹۸ .

(۲) محمد فواد عبدالعزيز سلیمان ، حوض وادی الاسیوطی (دراسة جیومورفولوجیه) ، رساله ماجستیر (غ.م) ، کلیه الاداب ، جامعه طنطا ،

۲۰۰۲ ، ص ۱۱۱ .

(۳) حسن رمضان سلامة ، اصول الجیومورفولوجیا ، مصدر سابق ، ص ۱۸۴ .

### ٣-٤-٥- دريژه برپگه (پروفايلى دريژى) (مقطع الطولى):

پروفايلى دريژى روبرار پله پله (تدرجى) به رزى رپروى روبرار ئه نوينيت له پيژگه كه يه وه تاسه ر چاوه كه ي . (١)

پروفايلى دريژى روبرار رهنه گدانه وه ي پيگهاته ي جيو لوجى و به رده كانى ناوچه كه و گوربانكاريه ئاو وه واييه كان و كردار جيو مورفولوجيه كانى رامالين و نيشتنه له ناوچه كه دا. (٢) شيوه ي پروفايلى دريژى ئه و قوناغه جيو مورفولوجيه رون ده كاته وه كه دۆله كه ي پيدا تپه ر بووه ، به شيوه يه كه برپگه ي قوقز قوناغى گه نجيه و برپگه ي ريك قوناغى پيگه يشتن و برپگه ي قوپاو قوناغى پيرى دنونيت ، هه ريه كه له قوناغانه ديارده ي جيو مورفولوجى تاييه ت به خو ي هه يه ، له قوناغى گه نجيدا ديارده ي هه لكۆلين زوره به تاييه تى بنكى لقه ئاوييه كان ، له قوناغى پيريدا ديارده ي نيشتن زوره ، له قوناغى پيگه يشتندا هه ردوو ديارده كه ده بينرت . (٣) به هوى گرنگيه كه يه وه وينه ي پروفايلى دريژى ئاوزيلى سهره كى و ئاوزيلى لوه كيه كانى ناوچه ي ليكۆلينه وه مان كي شاوه به پشت به ستن به مودىلى به رزى و نزمى ژماره يى ناوچه كه (DEM) به وردبينى (٣٠) مه تر و به به كارهيئنانى به رنامه ي ( ArcGIS.10 ) . له شيوه ي ژماره (٣-٢) وه ده بينين ئاوزيلى سهره كى و سهرجه م ئاوزيلى لوه كيه كان له قوناغى لاويدان ، واته كردارى هه لكۆلينى بنكى دۆله كان زياتره وه ك لاته نيشته كانى به تاييه تى له به شه كانى سهرچاوه ي ئاوزيلى كاندا كه شيوه يه كى چه ماوه ي قوقزيان دروست كردوه و به ليژيه كى زور به ره و ناوچه ده شتاييه كان و پيژگه كانيان دريژونه ته وه ئه مه ش واده كات كردارى رامالين له م ناوچانه دا زور بيت به پيچه وانه ي كردارى نيشتنه وه ، به لام له ناوچه كانى نزيك به پيژگه ي روبراره كان و ناوچه ده شتاييه كاندا رپره وى روبراره كان شيوه يه كى تاراده يه ك ريك وهرده گرن ، واته له م ناوچانه دا كردارى نيشتن زياتره وه كه له رامالين هه ر ئه مه ش بووه ته هوى دروست بونى ده شتيكى به رفروانى لافاوكرد له و ناوچانه دا.

### ٣-٥-٥- خه سلته كانى تدرى روبرار (خصائص الشبكة النهرية): Drainage Network

#### ٣-٥-١- لقه كانى روبرار (المراتب النهرية): Streams Orders

چه ند ريگه يه كه هه يه بۆ ديارى كردنى پله ي لقه كانى روبرار وه ك ستريلر و هورتن و شريف و شايدكر ، به لام ريگه ي ستريلر (١٩٥٢) زورتتر به كارده هيئيرت ئه وه ش به هوى ئاسانى و پونى ئه م ريگه يه له ديارى كردنى پله ي لقه كاندا به پيى ريگه ي ستريلر لقه ئاويه بچوكه كان كه هيج لقه ئاوييه كى تريان نايه ته سهر (تيكه ل نابيت) به پله ي يه ك دانراوه به يه كگرتنى دوو لقى پله يه كه لقى پله دوو دروست ده بيت ، به يه كگرتنى دوو لقى پله دوو لقى پله سى دروست ده بيت به وشيوه يه تاده گاته روبرارى سهره كى. (٤) ئه كريت لقتى پله يه كه بگات به لقتى پله دوو يان سى به لام هيج زياد

(١) ابتسام احمد جاسم ، هيدروجيو مورفولوجيه حوض التون كوبرى فى محافظة كركوك ، مصدر سابق ، ص ١٤٥.

(٢) احمد محمد صالح العزى ، التقييم الجيومورفولوجى والية التغيرات الهندسية لشكل حوض طوزجاي و وادى شيخ محسن /نهر العظيم

اطروحة دكتوراه (غ.م) ، كلية التربية (ابن رشد) ، جامعة بغداد ، ٢٠٠٥ ، ص ٤٨.

(٣) فاضل جواد خلف الحلوسى ، جيو مورفولوجيه حوض وادى الاسدى ، مصدر سابق ، ص ١٠١.

(٤) عدنان باقر النقاش و مهدي محمد على الصحاف ، الجيومورفولوجى ، مصدر سابق ، ص ٥١٥.

شیوهی (۲-۳)

پروفایلی دریتی

کردنیک له پله که یدا دروست ناکات ، پړه وی سهره کی بو هر پووباریک به رزترین پله ی هیه له نیوان هه موو پله کانی پووباره که دا .<sup>(۱)</sup> به پی پی ریگه ی ستریلر ژماره ی دۆله کانی ئاویزیلی زه لم (۱۰۷۴) دۆله و دابه شپووه به سهر شه ش پله دا ، پله ی دۆله کانی ئاویزیله لاهه کییه کانیش له نیوان (۳-۵) پله یه وه که له خشته ی ژماره (۳-۴) خراوه ته پوو ، ئاویزیله کان جیاوازیان هیه له ژماره ی پله کان و دریزی دۆله کانداندا . لیکۆلینه وه ی پله ی لقه کان گرنگه بو زانینی بری ئاوی هر لقیکیان.<sup>(۲)</sup>

### ۳-۵-۲ - ژماره ی لقه کان (عدد المراتب): Stream Number

ژماره ی لقه کان له هر ئاویزیلیکدا که م دهکات به به رزبونه وه ی پله ی لقه که ، واته ئه و لقانه ی پله یه کن ژماره یان زیاتره له و لقانه ی پله دوون ، ئه وانه شی پله دوون ژماره یان زیاتره له و لقانه ی پله سین به و شیوه یه تا دهگاته پووباری سهره کی ئه مه ش به هوی کرداری دیلکردنی پووباره وه . له ئاویزیلی پووباری زه لمدا ژماره ی لقه کان له پله (یه ک و دوو و سی و چوار و پینچ و شه ش ) له دوا ی یه ک دهگاته (۸۳۷ ، ۱۸۴ ، ۳۹ ، ۱۰ ، ۳ ، ۱) لق ، پړه ی هر پله یه ک له کۆی گشته ی لقه کانی پووباری زه لم له دوا ی یه ک دهگاته (۷۷،۹٪ ، ۱۷،۱۳٪ ، ۳،۶۳٪ ، ۰،۹۳٪ ، ۰،۲۸٪ ، ۰،۰۹٪) لق بو پله ی (یه ک و دوو و سی و چوار و پینچ و شه ش) به هه مان شیوه بو ئاویزیله لاهه کیه کانیش.

### ۳-۵-۳ - ریزه ی لقداری (نسبة التشعب): Bifurcation Ratio

مه به ست له ریزه ی لقداری ژماره ی لقه کانی پله یه کی دیاری کراوه بو ژماره ی لقه کانی پله یه کی دوا ی خوی (پله یه ک له خوی گه وره تر) . ریزه ی لقداری یه کیکه له گۆراوه گرنگه کانی مۆرفۆمه تری که بری له بهر پۆشتنی ئاوی لقه کان دیاری دهکات ، به واتایه کی تر تا ریزه ی لقداری زیاتر بیته بری ئاوی لقه کان زیاتر ده بیته و به مه ش کاتی گه شتنی ته وژی ئاوی بو ریزه گه خیراتر ده بیته و مه ترسی پودانی لافاو زیاتر ده بیته.<sup>(۳)</sup> ریزه ی لقداری نه گۆره بو ئه و ئاویزیلانه ی له پوی جۆری به رده کان و ئاوه ووا و قۆناعی گه شه کردنه وه له یه ک چوون.<sup>(۴)</sup> ئه گه ر ئه نجامی ریزه ی لقداری له (۳) که متربوو یان له (۵) زیاتر بوو ئه و ئاوه یه بو جیاوازی خه سلته سه وشتییه کانی ئاویزیل ، ریزه ی لقداری به پی ئه م هاوکیشه یه دهرده کریت:

(۱) ارثر.ن. ستریلر ، اشکال سطح الارض دراسة جیومورفیه ، تعریب و فیک حسین الخشاب و عبدالوهاب دباغ ، مطبعة دار الزمان ، بغداد ، ۱۹۶۴ ، ص ۲۳۳.

(۲) عدنان باقر النقاش و مهدی محمد علی الصحاف ، الجیومورفولوجی ، مصدر سابق ، ص ۵۱۵.

(۳) عماد عبدالفتاح صالح حافظ ، جیومورفولوجیه منطقه ام خثیب شمال غرب شبه جزیره سیناء ، مصدر سابق ، ص ۱۲۳-۱۲۶.

(۴) نضیر الانصاری ، مبادیء الهیدرولوجی ، مطبعة كلية العلوم ، جامعة بغداد ، ۱۹۷۹ ، ص ۲۴۰.

خشته‌ی (۳-۴)

تشعب

ژماره ی لقه کانی پله یه کی دیاری کراو

$$\text{پژژه ی لقداری} = \text{..... (۱)}$$

ژماره ی لقه کانی پله یه کی دوا ی خوی

له خشته ی ژماره (۳-۴) ده بینین که پژژه ی لقداری له ئاویژیلئ سهره کیدا (زه لم) له پله یه کدا ده گاته (۴, ۵۴) و له پله پینجدا ده گاته (۳) ، به های پژژه ی لقداری بۆ هه موو ئاویژیلله کان ده که ویتته نیوان (۲ - ۶) به ها نزمه کان ئاماژه یه بۆ بچوکی روبه ری ئاویژیلله کان و که می ژماره ی لقه کان و کورتیان ، به لام ئه و ئاویژیلله نه ی که پژژه ی لقداریان له نیوان (۳ - ۵) وه ک ئاویژیلله کانی یالان پی و خورنه وازان به رئه نجامی له یه کچونی بارودوخی ئاووهه وا و به رزی و نزمی ناوچه که یه ، به لام له ئاویژیلئ شیرمه مه پ که به های پژژه ی لقداریه که ی ده گاته (۶) هۆکاره که ی ده گه پیتته وه بۆ چالاکیه کی زۆری پاملین له ئاویژیلله که دا به هوی پیکهاته ی فشه لی به رده کانی که ده گه پیتته وه بۆ ماوه ی جیولوجی چواره م و پوشتنی ئاویکی زور له دۆله که دا به هوی زۆری دابارینه وه که ده که ویتته دامینی ناوچه شاخاویه کانه وه .

### ۳-۵-۴- دريژي لقه ئاويه کان (اطوال المجري المائية): Stream Lengths

دریژی لقه ئاویه کانی ئاویژیلله کانمان له وینه ی ئاسمانی چاککراوی ناوچه ی لیکۆلینه وه وه وه رگرتووه به به کاره یانی به رنامه ی (ArcGIS.10) . ده توانریت تیکرای دریژی لقه کان له ریگه ی ئه م هاوکیشه یه وه ده ربه ی نریت:

(کۆی دریژی لقه کان) کم

$$\text{تیکرای دریژی} = \text{..... (۲)}$$

ژماره ی لقه کان

له ئه نجامه کانی خشته ی پیشو ژماره (۳-۴) ده بینین که کۆی دریژی لقه کان له ئاویژیلئ سهره کیدا (زه لم) ده گاته (۱, ۵۹۴) کم و دریژی لقه کان له پله یه یه ک تا پله یه شه ش له دوا ی یه ک ده گاته (۸, ۳۰۲, ۸, ۱۳۲, ۸, ۶۶, ۱, ۳۹, ۶, ۴۲, ۶, ۱۰, ۲) کم ، تیکرای دریژی لقه کانیش له هه ر پله یه کدا جیاوازی هه یه و ده گاته (۳۶, ۰, ۷۲, ۰, ۶۹, ۱, ۳, ۹۶, ۳, ۱۴, ۲, ۱۰, ۲) کم له پله یه یه ک تا پله یه شه ش له دوا ی یه ک ، لیره دا ده بینین که لقه پله نزمه کان دریژیان که مه و ئه مه ش ده گه پیتته وه بۆ سه ختی و به وی ئه و ناوچانه ی که سه رچاوه ی زۆربه ی ئاویژیلله کانی ناوچه ی لیکۆلینه وه ی تیدایه که ریگه به دروست بوونی دۆلی دریژ نادات و ته نها له شیوه ی دۆلی کورت و بچو کدا ده بینرین له هه مان کاتدا ته مه نی ئاویژیلله کانیش که مه و نوین.

(۱) یوسف صالح اسماعیل الشمزینی ، التقیم الجیومورفولوجی لسه ل دیگه ، مصدر سابق ، ص ۷۶-۷۷.

(۲) هیرو سیف الله علی ، ئاویژیلئ روباری تابین و سیما مؤرفومه تریه کانی ، نامه ی ماسته ر (بلاونه کراوه) ، کۆلیژی زانسته کومه لایه تی یه کان ، زانکۆی کۆیه ، ۲۰۰۸ ، ل ۹۳.



### ٣-٥-٥-٥ - چری ئاوریژ (الكثافة التصريفية): Drainage Density

مه بهست له چری ئاوریژ ریژهی لقداری و بلاوبونهوی توپری ئاوریژه له پوبه ریکی دیاریکراودا. <sup>(١)</sup> لیکۆلینه وهی سیستمی له بهر پۆشتنی ئاو و شیوهی پووی زهوی له و لیکۆلینه وانه که جوړا و جوړی و جیاوازی کرداره جیومورفو لوجیه کان پوون ده که نه وه له ناوچه جیاوازه کاندایه پپی کاریگه ری سروشتی به رده کان و پیکهاته یان و بارودوخی ئاو وه و. <sup>(٢)</sup> چری ئاوریژ دوولایه ن ده گریته وه له وانه:

### ٣-٥-٥-١ - چری دریژی (الكثافة الطولية):

چری دریژی لقه کان له پیگه ی دابه شکردنی کوی دریژی لقه کان به سه ر پوبه ری ئاویژله که دا ده رده هیئیرتی له پیگه ی ئەم هاوکیشه یه وه:

$$\text{چری دریژی لقه کان} = \frac{\text{کوی دریژی لقه کان (کم)}}{\text{(پوبه ری ئاویژل) کم}^2} \dots\dots (٣)$$

ئه نجامی ئەم یاسایه له خشته ی ژماره (٣-٥) دا خراوه ته پوو ده بینین که چری دریژی ئاویژلی زه لم ده گاته (٥،٢) کم/کم<sup>٢</sup> و چری دریژی ئاویژله کانی بیاره و سه رگه ت و ئەحمه دنائوا و هانه ی قول و یالان پی و خوړنه وازان و شیرمه ر له دوای یه ک ده گاته (٤،٢،٧،٤، ٤،٢،٦،٣، ٣، ٣، ٢،٥) کم/کم<sup>٢</sup>، ئەمه ش پیژه یه کی نزمه \* هۆکاری ئەمه ش بو بچوکی پوبه ری ئاویژله کان و سه ختی و لیژی ناوچه کانی سه رچاوه ی ئاویژله کان ده گه ریته وه (جگه له ئاویژلی شیرمه ر که ده که ویتته ناوچه ی ده شتاییه کانه وه)، ئەم ئاویژلانه پیگه به دروست بوونی دۆلی دریژ ناده ن له هه مان کاتدا هه لکۆلینی بنکی دۆله کان زیاتره وه که له ته نیشته کانی.

(١) علاء نبیل حمدون محمود العبادی ، تطبيقات التحسس النائي في دراسة المظاهر الجيومورفولوجية والتغيرات في استخدامات الاراضی لمدينة دهوك وماحولها و توسعها المستقبلی ، رسالة ماجستير (غ.م) ، كلية العلوم ، جامعة الموصل ، ٢٠٠٢ ، ص ٦٢.

(٢) عائشة ابوبکر عثمان ، جيومورفولوجية محيط جبلة و علاقاتها باستعمالات الارض ، اطروحة دكتوراه (غ.م) ، كلية التربية ( ابن رشد) ، جامعة بغداد ، ٢٠٠٢ ، ص ٦٩.

(٣) محمد جميل احمد قرالة ، التقييم الجيومورفولوجی للموارد الارضية للحوض الرئيسي ، اطروحة دكتوراه (غ.م) ، كلية دراسات العليا ، جامعة الاردنية ، الاردن ، ٢٠٠٣ ، ص ٦٧.

* پله ی چری دریژی	(٣-٤) کم/کم <sup>٢</sup>	چری له بهر پۆشتنی نزم
	(٥-١٢) کم/کم <sup>٢</sup>	چری له بهر پۆشتنی مامناوهند
	زیاتره (١٣) کم/کم <sup>٢</sup>	چری له بهر پۆشتنی بهرز

- ارثر. ن. ستیریلر ، اشکال سطح الارض دراسة جيومورفية ، تعريب و فيق حسين الخشاب و عبدالوهاب دباغ ، مصدر سابق ، ص ٢٤٢-٢٤٣.

٣-٥-٥-٢- چری ژماره بی (الکثافة العددية):

چری ژماره بی لقه کان پیژهی نیوان ژماره ی لقه ئاویه کانه به هه موو پله کانیه وه به راورد به پوبه ری گشتی ئاویله که (١). چری ژماره ی ئاویژ له پیگهی ئەم هاوکیشه وه دهرده کریت:

$$\text{چری ژماره ی لقه کان} = \frac{\text{کۆی ژماره ی لقه کان (کۆی گشتی)}}{\text{پوبه ری ئاویژ (کم)}} \quad (٢)$$

خشته ی ژماره (٣-٥)

چری ئاویژ له ئاویله کانی ناوچه ی لیکنۆینه وه دا

چری ژماره ی لقه کان	چری دریی لقه کان	کۆی گشتی دریی لقه کان/کم	کۆی گشتی ژماره ی لقه کان	پوبه ری ئاویژ/کم	ئاویژ
٤,٢٤	٢,٤	١٩٥,٦	٣٤١	٨٠,٤	بیاره
٤,٧٨	٢,٧	١٧٥,٩	٣٠٧	٦٤,١	سه رگه ت
٥,٢٩	٢,٤	٩٣,٢	١٩٩	٣٧,٦	ئه حمه د ئاوا
٤,١٩	٢,٦	٨,١	١٣	٣,١	هانه ی قول
٥,٨٤	٣	٣٩,٨	٧٦	١٣	یالان پی
٤,٦٥	٢,٣	٣٨,٤	٧٥	١٦,١	خۆرنه وازان
٣,٤٨	٢,٥	١١	١٥	٤,٣	شیره مه ر
٤,٦٧	٢,٥	٥٩٤,١	١٠٧٤	٢٢٩,٥	ئاویژلی سه ره کی (زه لم)

له کاری توێژهر به پشت به ستن به :

مۆدیلی به رزی و نزمی ژماره ی ناوچه ی لیکنۆینه وه (DEM) و به وردیینی (٣٠) مه تر به به کاره یانی به رنامه ی Arc GIS.10 .

پاش جی به جی کردنی ئەم یاسایه به سه ر ئاویژله کانی ناوچه ی لیکنۆینه وه دا ده بینین چری ژماره ی ئاویژلی سه ره کی ده گاته (٤,٦٧) لق/کم، که مه ترین چری ژماره ی له ئاویژلی شیره مه ردايه و ده گاته (٣,٤٨) لق/کم، ئەمه ش بو بچوکی پوبه ری ئاویژله که و که می ژماره ی لقه کان له م ئاویژله دا ده گه ریته وه ، له به ر ئه وه ی ئەم ئاویژله له شیوه ی دۆلیکی ته سکدایه روباره سه ره کییه که ی که مه ترین لق لیبونه وه و جوگی هه یه ، له ئاویژله کانی بیاره و سه رگه ت و ئه حمه دئاوا و هانه ی قول و یالان پی و خۆرنه وازان چری ژماره ی بیان له دوا یه که ده گاته (٤,٢٤) ، (٤,٧٨) ، (٥,٢٩) ، (٤,١٩) ، (٥,٨٤) ،

(١) عطا حمه غریب ، جیومورفولوجیه منطقه پیرمگرون الجبلیه فی جمهوریة العراق ، مصدر سابق ، ص ١٥٥.

(٢) محمد بهجت ثامر الراوی ، هیدرولوجیه حوض بحر النجف باستخدام نظم المعلومات الجغرافیه ، رساله ماجستیر(غ.م) ، کلیة التربية (ابن رشد) ، جامعه بغداد ، ٢٠٠٧ ، ص ٧٢.

٦٥، ٤) لق/كم<sup>٢</sup> ، ھۆكاری نزمی چری ژمارهیی لقەكان لەسەر جەم ئاویژنەكاندا بۆ ئەو ھۆكارانە دەگەریتەووە كە لە چری درێژی ئاویژنەكاندا ئاماژەمان پێ کرد.

### ٣-٥-٦ - ھاوكۆلكەى پىچ كردن(پىچ خواردوو) (معامل الانعطاف):

ھاوكۆلكەى پىچ كردن گرنگىه كى گەورەى ھەيە لە لىكۆلینەوھى جیومورفۆلۆجیدا بۆ پوبەرىكى گەورە یان دۆلكى بچوك ، گرنگىه كەى دەردەكەوێت لە دیاریكردنى قۆناغى جیومورفۆلۆجى دۆلكەكان و توانای پوبار لە لادان و پامالینى نىشتەنیه كانى و كاریگەرییان لەسەر بەكارھێنانەكانى زەوى بەدریژایی دەشتە لافاوكردەكان ، ھاوكۆلكەى پىچ خواردوو بەم ھاوكۆلكەى دەردەكەوێت:

$$\text{(دریژی راستەقینەى پوبار)كم} \\ \text{ھاوكۆلكەى پىچ كردن( خواردوو) = } \frac{\text{..... (١)}}{\text{(دریژی نمونەیی پوبار) كم}}$$

بە سەرنج دان لەخشتەى ژمارە (٦-٣) دەبینین كە بەھای ھاوكۆلكەى پىچ خواردوو لە ئاویژنەى زەلم (سەرەكى) دەگاتە (١،١٩) و لە ئاویژنە لاوەكیەكانیشدا نزیكە لەم بەھایە ، بەگشتى بەھای ھاوكۆلكەى پىچ خواردوو لە ئاویژنەكانى ناوچەى لىكۆلینەوھدا نزمە ھۆكاری ئەمەش دەگەریتەووە بۆ:

١- كورتى دۆلى پوبارەكان.

٢- نوێى تەمەنى ئاویژنەكان وایكردووھە لىكۆلینى بنكى ئاویژنەكان زیاترە لە لاتەنیشتەكانى .

٣- سەختى و بتەوى شاخەكان و بەرزاییەكانى تەنیشتى ئاویژنەكان پىگە بەپامالینى تەنیشتى دۆلكەكان نادات و بەمەش پىچاوپىچى ئەوتۆ لە پوبارەكاندا دروست نابێت.

### ٣-٦-٦ - شىوازى تۆرى ئاویژنە پوبار(انماط شبكة التصريف النهري): Drainage Patterns

جۆرى ئاویژنە دروست دەبێت لەئەنجامى بەھەك گەیشتنى لقە ئاویيەكان لەگەڵ یەكتر یان بە پوبارى سەرەكى . (٢)

چەند ھۆكارىك كاریگەرى لەسەر شىوھى جۆرى ئاویژنە پوبارەكان ھەيە لەوانە:

١- شىوھى رووى زەوى ناوچەى ئاویژنەكە .

ب- پىكھاتەى جیۆلۆجى ناوچەكە .

ج- بونى شكان و ترازان و ناوچەى لاواز بۆ نمونە بونى چىنێك لە پىكھاتەى نەرم لەسەر چىنێكى رەقتەر لەخۆى... (٢)

لە شىكردنەوھى نەخشەى ژمارە (٣-٢) كە تايبەتە بە تۆرى ئاویژنە پوبارەكانى ناوچەى لىكۆلینەوھ دەتوانین ئەم شىوازەنى ئاویژنە لەناوچەكەدا بخەینەروو:

(١) يوسف صالح اسماعيل الشمزینی ، التقييم الجيومورفولوجی لسهل دبیگه ، مصدر سابق ، ص٧٩.

(٢) وفیق الخشاب و مهدى الصحاف ، علم الجيومورفولوجیا (تعریفیه ، تطوره ، مجالاته و تطبيقاتها) ، مطبعة جامعة موصل ، الموصل ، ١٩٧٧ ، ص١٣٦.

(٣) عبدالعزيز طريح شریف ، مقدمات فى الجغرافیه الطبعية ، مصدر سابق ، ص١٨٤.

هاوكۆلكەى پىچ كردن(خواردوو) بۇ ئاوزىلەكانى ناوچەى لىكۆلئىنەوه

ئاوزىلە	درىژى راستەقىنەى روباىر / كم	درىژى نمونەى روباىر / كم	هاوكۆلكەى پىچ كردن(خواردوو)
بىيارە	۳۱,۷	۲۶	۱,۲۱
سەرگەت	۱۷	۱۴,۴	۱,۱۸
ئەحمەدئاوا	۱۱,۱	۹,۲	۱,۲۰
هانەى قول	۳,۶	۳	۱,۲
يالان پى	۷,۱	۶,۱	۱,۱۶
خۆرنەوازان	۱۱,۵	۹,۷	۱,۱۸
شىرەمەر	۵,۸	۴,۸	۱,۲۰
ئاوزىلە سەرەكى (زەلم)	۲۱,۴	۱۷,۹	۱,۱۹

لەكارى تويژەر بە پشت بەستىن بە :

مۆدىللى بەرزى و نزمى ژمارەى ناوچەى لىكۆلئىنەوه (DEM) و بە وردىنى (۳۰) مەتر بە بەكارهيتىنانى بەرنامەى Arc GIS.10 .

### ۳-۶-۱- شىۋازى درەختى(نمط الشجرى): Dendritic Pattern

ئەم جۆرە ئاوپرېژە تارادەيەك لەدرەخت دەچىت وەك لە ناوہكەيەوہ دىيارە و لەقەكانى بەيەك دەگەن يان دەگەن بە روباىر سەرەكى بەگۆشەى جىاواز ، بەلام بە زۆرى بەگۆشەيەكى تىژ دەگەن بەيەك ، ئەم جۆرە ئاوپرېژە بەزۆرى لەوناوچانەدا ھەيەكە بەردەكانى لەيەكچون لەرۋى بەرگەگرتىنان بۇ كردارى ھەلكۆلئىنى ئاوى ، گونجاوترىن بارودۇخ بۇ ئەمە بەردى ئاگرىنە لەو ناوچانەى پىكھاتەيان گرانتىيە لە ھەندى كاتدا ئەم جۆرە ئاوپرېژە لەو ناوچانەدا دەبىنرېت كە بەردى نىشتوى لەيەكچوى تىدايە ، بەلام لىژى ناوچەكە رەگەزى يەكەمەكە كارىگەرى ھەيەكە لەسەر دروست بونى جۆرى ئاوپرېژى درەختى .<sup>(۱)</sup> لەم جۆرە ئاوپرېژەدا گەيشتنى تەوژمى ئاوا لە سەر چاۋەوہ بۇ رېژگە كاتىكى كەمى دەوئىت و خىرايى گەيشتنى تەوژمى ئاوا بۇ رېژگە زىاد دەكات ئەمەش ئەبىتە ھوى پامالئىنىكى توندى لىژايىەكان و زىاد بوونى نىشتەنى لە جۆگەكاندا.<sup>(۲)</sup> ئەم جۆرە ئاوپرېژە لە زۆربەى ئاوزىلەكانى ناوچەى لىكۆلئىنەوہدا دەبىنرېت بەتايىبەتى لە ئاوزىلەكانى سەرگەت و ئەحمەدئاوا و ھانەى قول و يالان پى و خۆرنەوازان دا ، وەك لە نەخشەى ژمارە (۳-۲) دا خراۋەتە پوو.

(۱) صلاح الدين البحرى ، اشكال الارض ، مصدر سابق ، ص ۱۴۶-۱۴۷.

(۲) كميلة كريم ياسين التكريتى ، الجيومورفولوجيا التطبيقية للمنطقة المحصورة ما بين الفتحة - الدور شرق دجلة ، اطروحة دكتوراه (غ.م) ، كلية التربية ( ابن رشد ) ، جامعة بغداد ، ۲۰۰۲ ، ص ۶۵.

نه خشه‌ی ژماره ۲ - ۳ شیوازی تووری ناوریژ نه ناوریلی روبری زه‌لم

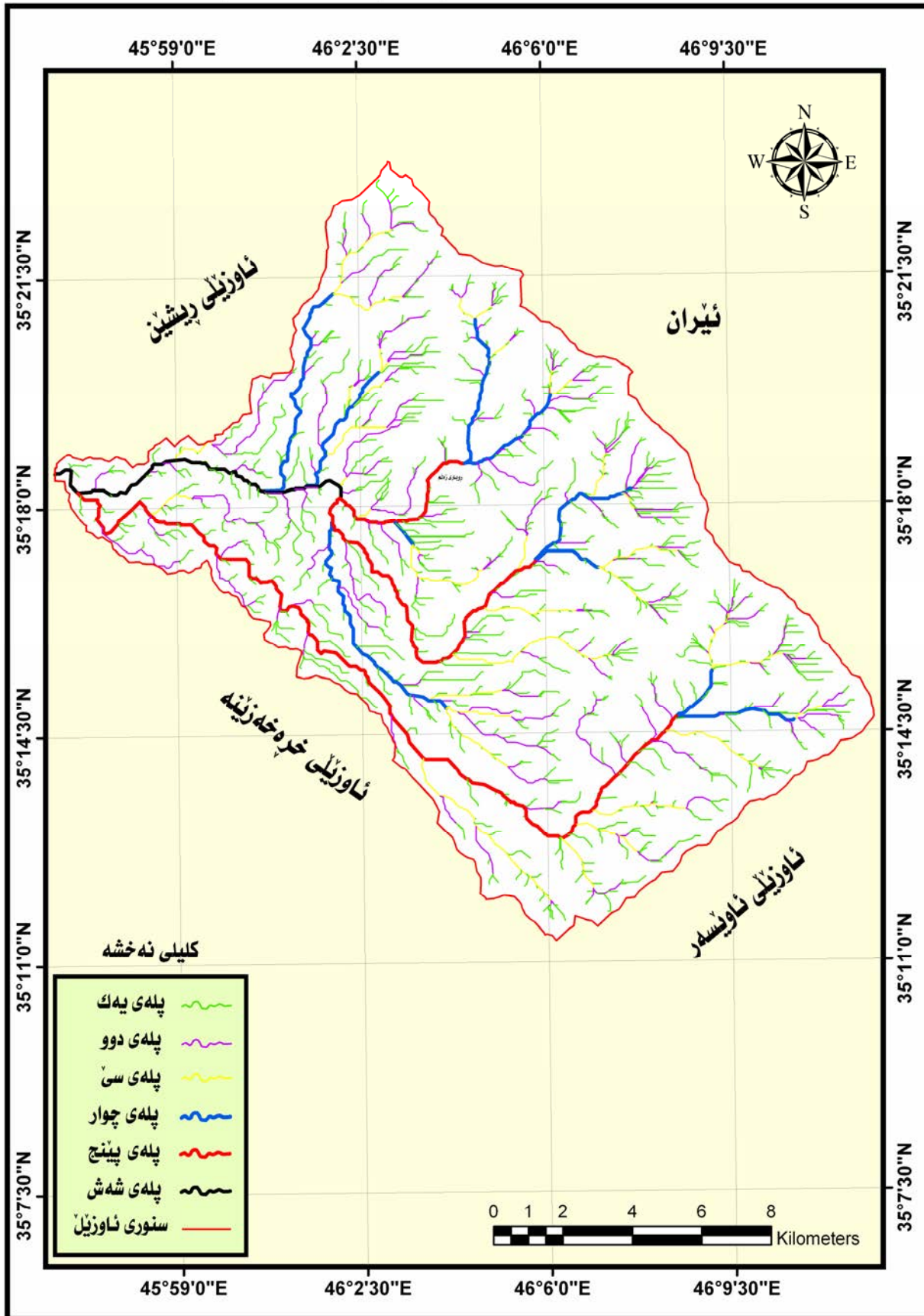

له‌کاری توژیژر به پشت به‌ساتن به: مؤدیلی به‌رزی ونزس‌ژماردی ناوچه‌ی لیکن‌نینه‌وه D.E.M به وردبیتی ۳۰ متر و به به‌کاره‌ینانی به‌رنامه‌ی Arc GIS.10

### ۳-۶-۲- شىۋازى ھاورپىك يان نىمچە ھاورپىك (تەرىپ يان نىمچە تەرىپ)

#### (نمط المتوازي او شبه متوازي): Parallel or sub Parallel Pattern

ئەم شىۋازەى لە بەر پۆشتى تۆپى ئاورپىك لە ئاورپىك زەلمدا دەگەپتەو بە سروشتى لىژى پووى زەوى ناوچەكە و بونىادى جىۋلۇجىكەى ۋەك ترازان و شكان و درزىردن و چەمانەوكان ، دەتوانىت تىبىنى شىۋازى لە بەر پۆشتى ھاورپىك بىر تەبىئەتەى لە ھەردو ئاورپىك بىارە و ئەحمەدئاوادا كە بە شىك لە دۆلەكانيان ھاورپىك بە يەك و بە ئاراستەى لىژى گشتى چىنە بەردەكانى ناوچەكە درىژبونەتەو بە گۆشەيەكى تىژ بە يەك دەگەن .

## به شی چوارهم

### هه لسه نگانندی به کارهینانه کانی زهوی ناوچهی لیکۆلینه وه

۴-۱- خاک

۴-۲- کاریگه ری شیوه کانی پووی زهوی له سه ر دابه شبوونی نشینگه مرۆیه کان

۴-۳- کاریگه ری شیوه کانی پووی زهوی له سه ر به کارهینانی زهوی

۱- به کارهینانی زهوی بۆ کشتوکالّ کردن

۲- به کارهینانی زهوی بۆ له وه پرگاگان

۳- به کارهینانی زهوی بۆ دارستانه کان

۴- به کارهینانی زهوی بۆ پیشه سازی (کانه کان)

۵- کاریگه ری شیوه کانی پووی زهوی له سه ر گه شت و گوزار

۶- کاریگه ری شیوه کانی پووی زهوی له سه ر کرده سه ربازیه کان

۴-۴- هه لسه نگانندی زهوی به پیی گونجاوی بۆ به کارهینانه کان

## به شی چوارهم

### هه لسه نگانندی به کارهینانه کانی زهوی ناوچهی لیکۆلینه وه

پاش ئه وهی لیکۆلینه وه به کی شیکاری بۆ شیوه کانی پووی زهوی کرا له ئاویژیلی پووباری زه لمدا ، له م به شه دا ئاماژه به هه لسه نگانندی به کارهینانه کانی پووی زهوی ده کریت له ئاویژله که دا به جه ختکردن له سه ر چالاکیه مرۆبیه کان وه ک هۆکار و به رته نجامی لیکۆلینه وهی جیومۆرفۆلۆجیای پراکتیکی ، ئه مه ش یارمه تیده ره له هه لسه نگانندی شیوه کانی پووی زهوی و جی به جیکردنی پرۆژه کاند ، گرنگترین لایه نه کانی جیومۆرفۆلۆجیای پراکتیکی له ناوچهی لیکۆلینه وه دا بریتین له :

#### ۴-۱- خاک (التربة): The Soil

خاک به رته نجامی کارلیکی نیوان ره گه زه کانی ئاو و هه وا و به رده کانی پووی زهوی و پوویوشی پوهه کی و به رزی و نرمی یه ، جیاوازی له م ره گه زانه دا هه یه به پیی جیاوازی شوینه کانی دروست بوونی خاک ، له بهر ئه وه خه سلته فیزیای و کیمیاویه کانی خاک جیاوازیان هه یه به پیی جیاوازی شوین و کرداره کانی دروست بوونی . خاک ره گه زیکی گرنگه له بواری هه لسه نگانندی به کارهینانه کانی پووی زهوی دا و ئه توانین پشتی پیی ببه ستین له لیکۆلینه وه که ماندا ، له بهر ئه وه له م به شه دا به دریزی باسی ده که یین . گرنگترین خه سلته فیزیای و کیمیاویه کانی خاکی ناوچهی لیکۆلینه وه \* بریتی یه له :

#### ۴-۱-۱- شیکردنه وهی پیکهاتهی فیزیای خاک (تحلیل نسجه التربة): Soil Texture

مه به ست له پیکهاتهی خاک ریزیه ندی پیکهینه ره کانی خاکه به پیی جیاوازی قه باره یان وه ک ده نکۆله ی لم و قور و لیته ، ئه م پیکهاته نه ده ست نیشانی زبری و نه رمی خاک ده کهن و پله ی پیک به ستنی خاک دیاری ده که ن و په یوه ندیه کی بته ویان هه یه له گه ل خه سلته کیمیاوی و فیزیایه کانی خاکدا. (۱) له خشته ی ژماره (۴-۱) دا پیکهاته ی قور به رزترین ریزه ی هه یه له نمونه وه رگراوه کانی خاکی ناوچهی لیکۆلینه وه دا و تیکرا ده گاته (۲۸،۵٪) وه ک له نه خشه ی ژماره (۴-۲) دا خراوه ته پوو ، نمونه کانی کولکنی سه رو و گردی گو و قه لاسوله و گوپ و هانه ی قول و ده شتی هه یات و یالان پی و بانی شار و گو مه لار ریزه ی قور تیا یاندا له دوا ی یه ک ده گاته (۸۰ ، ۷۵ ، ۵۵ ، ۵۰ ، ۴۵ ، ۴۰ ، ۳۵) ٪ ، که مترین ریزه ی قور له نیوان (۵ ٪) بۆ هه ریه که له نمونه کانی خاک له دهره دیوه و خه ریانی (۱۰ ٪) بۆ هه ریه که له نمونه کانی خاک له وه زه نی و کانی که ره جال . زۆری ریزه ی قور له و ناوچانه دایه که ده شتی لافاوکرد و پانکه یی و ده شتی دامینی شاخه کانه و که مترین ریزه ی قور له دۆله کان و به رزاییه کاندان هۆکاری ئه مه ش بۆ کرداری پمالین ده گه ریتته وه که ئه بیته هۆی پمالینی پیکهاته ی قورین له ناوچه به رزاییه کان و له ناو دۆله کاندان و پاشان له ده شته لافاوکرد و پانکه یی و دامینی به رزاییه کاندان ده نیشیت . تیکرای ریزه ی لم له نمونه وه رگراوه کانی خاکی

\* (۱۲) نمونه ی خاک له ناوچهی لیکۆلینه وه وه رگراوه وه ک له نه خشه ی ژماره (۴-۱) دا خراوه ته پوو ، نمونه کانی خاک به شیوه یه ک وه رگراون دابه شبوه به سه ر پووبه ری ئاویژله که دا به پیی جیاوازی به رزی له ئاستی پووی دهریاوه و جیاوازی شیوه کانی پووی زهوی و به کارهینانی نامیری (GPS) له جووری (Tino) بۆ دیاری کردنی بازنه ی پانی و هیللی دریزی شوینی وه رگرتنی نمونه کان ، هه ر نمونه یه ک کیشی (۲) کغم و له کیسکدا دانراوه و ناوی شوین و بازنه ی پانی و هیللی دریزی که ی له سه ر نوسراوه و له فاکه لته په روه رده ی که لار به شی بایلوچی و کیمیا و تاقیگه ی په یمانگای ته کنیکی که لار شیکردنه وه ی بۆ کراوه .

(۱) السيد احمد الخطيب ، تلوث الاراضی ، بدون اسم مطبعة ، مصر ، الاسكندرية ، ۲۰۰۸ ، ص ۵۲-۵۳ .



نه‌خشه‌ی ژماره ( ۱ - ۴ ) شوینی‌وه‌رگرتنی نمونه‌کانی خاک له‌ئاوژیلی پوباری زه‌لم

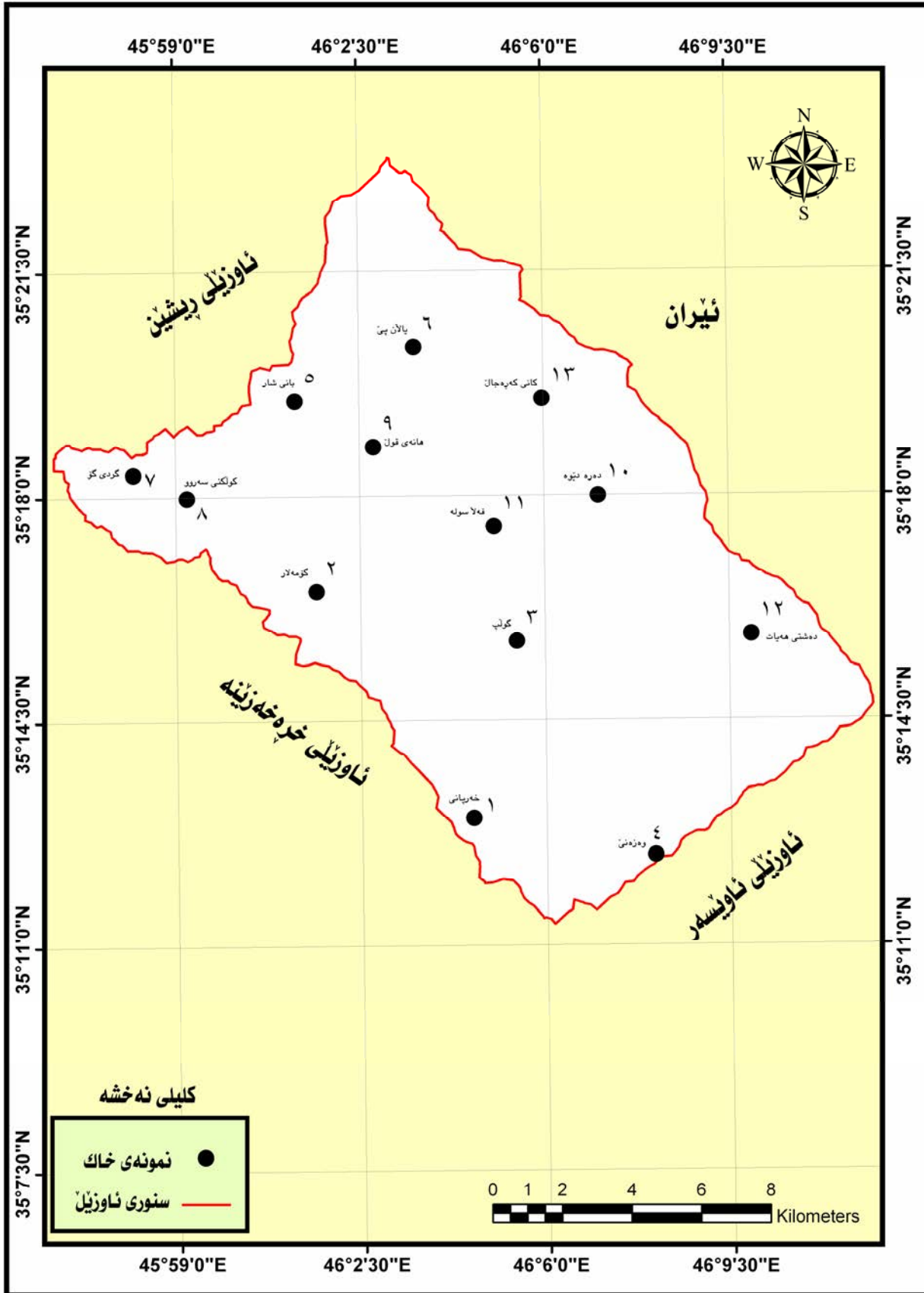

له‌کاری توێژه‌ر به‌ پشت به‌ستن به : ۱- سه‌ردانی مه‌یدانی له ۲۰۱۲/۱۲/۱۵ و به‌کارهینانی نامیری «GPS» له جۆری «rino 110»  
 ۲- به‌کارهینانی به‌رنامه‌ی Arc GIS 10 .

خشتهی ژماره ( ۴ - ۱ )

شیکردنه وهی خهسلته فیزیایوه کانی نمونه وهه رگراوه کانی خاکی ئاویژلی پوباری زهلم

ژماره	شوین	بازنه ی پانی	هیلی دریزی	قور٪	لیته٪	لم٪	پیکهاته (النسجه)
۱	خه رپانی	۳۵۱۲۵۹	۴۵۰۴۳۷	۵	۵	۹۰	لمی
۲	گۆمه لار	۳۵۱۶۳۱	۴۶۰۱۴۰	۲۵	۶۵	۱۰	لیته یی تیکه ل
۳	گۆلپ	۳۵۱۵۴۴	۴۶۰۵۲۸	۵۰	۴۰	۱۰	قورپینی لیته یی
۴	وه زه نی	۳۵۱۲۲۴	۴۶۰۸۰۴	۱۰	۱۰	۸۰	لمی تیکه ل
۵	بانی شار	۳۵۱۹۲۹	۴۶۰۱۱۷	۴۵	۱۰	۴۵	قورپینی لمی
۶	یالان پی	۳۵۲۰۱۹	۴۶۰۳۳۳	۴۵	۴۰	۱۵	قورپینی لیته یی
۷	گردی گۆ	۳۵۱۸۲۱	۴۵۵۸۱۲	۷۵	۲۰	۵	قورپین
۸	کولکنی سه روو	۳۵۱۷۵۹	۴۵۵۹۱۳	۸۰	۱۰	۱۰	قورپین
۹	هانه ی قول	۳۵۱۸۴۶	۴۶۰۲۴۶	۵۰	۴۵	۵	قورپینی لیته یی
۱۰	ده ره دیوه	۳۵۱۸۰۰	۴۶۰۷۰۲	۵	۱۵	۸۰	لمی تیکه ل
۱۱	قه لاسوله	۳۵۱۷۳۱	۴۶۰۵۰۳	۵۵	۴۰	۵	قورپینی لیته یی
۱۲	ده شتی هه یات	۳۵۱۳۳۷	۴۶۰۸۲۵	۴۵	۴۵	۱۰	قورپینی لیته یی
۱۳	کانی که ره جال	۳۵۱۹۲۹	۴۶۰۵۰۹	۱۰	۱۵	۷۵	لمی تیکه ل
	تیکرا			۳۸,۵	۲۷,۷	۳۳,۸	قورپینی لیته یی

له کاری توژهر به پشت به ستن به:

۱- سهردانی مهیدانی ناوچه ی لیكۆلینه وه له بهرواره کانی ۲۰۱۲/۹/۸ و ۲۲، ۱۹ و ۲۰۱۲/۱۲/۲۲ و به کارهیتانی ئامیری (GPS) له جۆری (rino 110).

۲- شیکردنه وهی نمونه کانی خاک له:

ا- تاقیگه کانی فاکه لتی پهروه دهی که لار ، به شه کانی کیمیا و بایلوژی ، زانکۆی گهرمیان .  
ب- تاقیگه کانی پهیمانگای تهکنیکی که لار .

ناوچه ی لیكۆلینه وه دا به پله ی دووهم دیت و دهگاته (۳۳,۸٪) وهك له نهخشه ی ژماره (۴- ۲ب) دا خراوه ته پوو ، زۆرتین ریژه ی لم له نمونه کانی خاکی خه رپانی و وه زه نی و ده ره دیوه و کانی که ره جال و بانی شاردا تو مارکراوه و له دوای یه که دهگاته (۹۰، ۸۰، ۸۰، ۷۵، ۴۵)٪ ، که مترین ریژه ی لم له نمونه ی خاکی ناوچه کانی گردی گۆ و هانه ی قول و قه لاسوله دایه و دهگاته (۵٪) بۆ هه ریه که یان و له گۆمه لار و گۆلپ و کولکنی سه رو و ده شتی هه یات دهگاته (۱۰٪) بۆ هه ریه که یان و له یالان پی دهگاته (۱۵٪) . زۆری ریژه ی لم له خه رپانی و وه زه نی (ناوچه ی چه مانه وه ی قۆقزن) ده گه ریته وه بۆ شی بوونه وه ی به ردی بنه په تی له و ناوچه به رزانه دا به هۆی کرداره کانی که شکاریه وه و دروست بوونی ورده به رد و لم ، له هه مان کاتدا به هۆی لیژیانه وه به شیکی زۆری قور و لیته ی دروست بوو له وردبوونی به رده کان پاره مالرین و پیکهاته قه باره گه وره کانی وهك لم و ورده به رد ده میننه وه ، له ده ره دیوه و کانی که ره جال (بنکی دۆله کانن) به هۆی به رده وامی کرداری پمالینه وه به شیکی له که ره سته پمالراوه کان سالانه له ناو دۆله کاندا ده میننه وه و ده نیشن و به زۆری له به رد و چه و لم پیکدین به تاییه تی له به شه کانی نزیك سه رچاوه ی دۆله کاندا . پیکهاته ی لیته له

نخشه‌ی ژماره ۴-۲ ا دابه‌شبوونی جوگرافی قور له ناوژیلی روبری زه‌لم

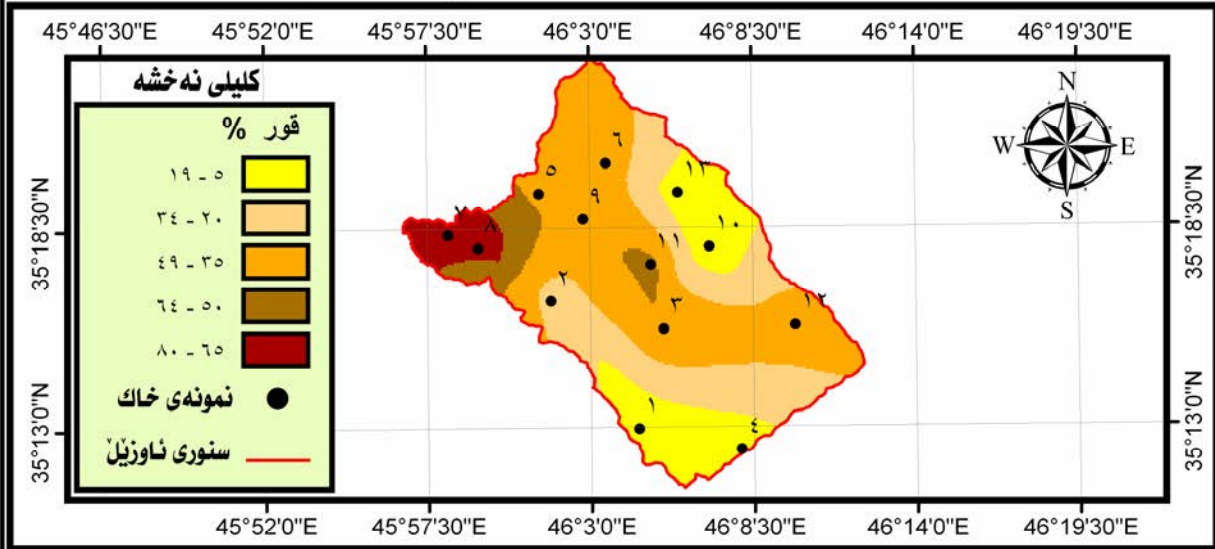

نخشه‌ی ژماره ۴-۳ ب دابه‌شبوونی جوگرافی لیته له ناوژیلی روبری زه‌لم

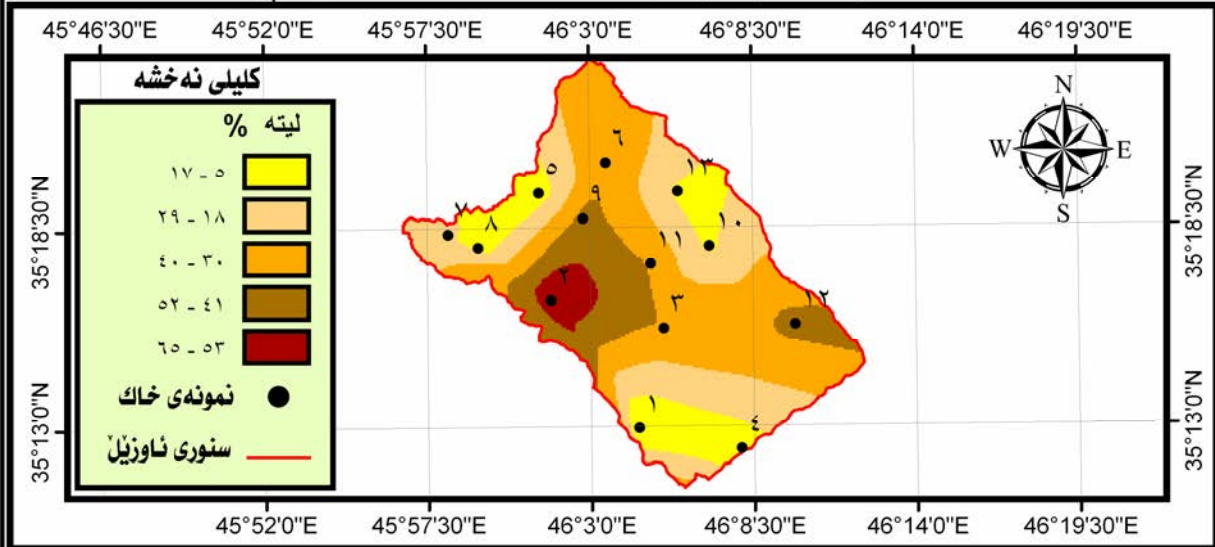

نخشه‌ی ژماره ۴-۳ ج دابه‌شبوونی جوگرافی لم له ناوژیلی روبری زه‌لم

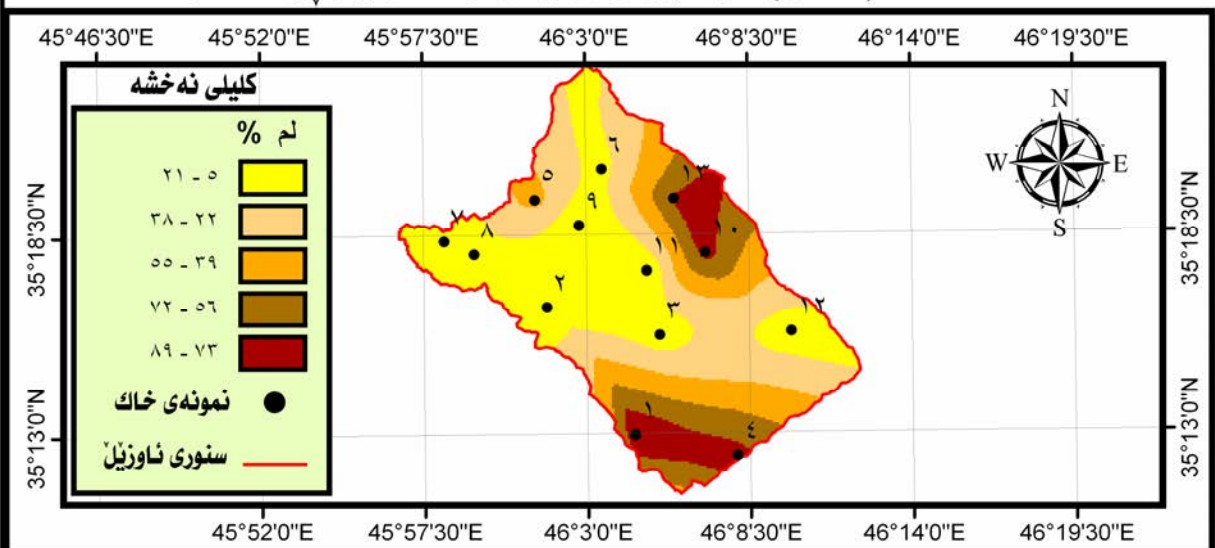

له‌کاری توژیژدر به پشت به‌ستن به : سردانی مه‌یدانی ناوچدی لیکۆئینه‌وه له به‌رواری ۲۰۱۲/۱۲/۱۵ و به‌کاره‌ینانی نامییری «GPS» له جۆری «rino 110» و‌خشته‌ی ژماره (۴-۱).

نمونه وەرگیراوه کانی خاکی ناوچهی لیکۆلینه و هدا تیکرایی پیزه کهی دهگاته (۲۷,۷٪) وهک له نهخشهی ژماره (۴-۲ج) دا خراوته پروو ، بهزترین پیزهی لیته له خاکی ناوچه کانی گۆمه لار و هانهی قول و دهشتی ههیات و قه لاسوله و یالان پی و گۆلپدایه و له دوا یهک دهگاته (۶۵، ۴۵، ۴۰، ۴۰، ۴۰)٪ ، هۆکاری بهرزی پیزهی لیته له خاکی ئه م ناوچه دا دهگه پیزه وه بۆ هۆکاری ئه وهی ئه و شوینانهی نمونهی خاکیان لێ وەرگیراوه دهکهنه دهشته لافاوکرد و پانکهیی و دامینی بهرزاییه کان به تایبهتی بهشی کۆتایی ئه و دهشتانه (ئه و ناوچهی دورن له بهرزاییه کانه وه) ، که مترین پیزهی لیته له نمونهی خاکی ناوچه کانی خه رپانی و وهزنی و بانی شار و گردی گۆ و کولکنی سه رو و دهره دیوه و کانی که ره جالدایه و له دوا یهک دهگاته (۵، ۱۰، ۱۰، ۲۰، ۱۰، ۱۵)٪ . پاش دانانی نرخه پیکهاته کانی نمونه وەرگیراوه کانی خاک له سی گۆشه ی پیکهاته ی خاکدا وهک له شیوه ی ژماره (۴-۱) دا خراوته پروو دهبینین زۆربه ی خاکی ناوچه که قورینی لیته یه به تایبهتی خاکی ناوچه دهشتاییه کان وهک له گۆلپ و هانهی قول و یالان پی و قه لاسوله و دهشتی ههیات (دهشتی دامینی شاخه کان و دهشته پانکه یی و لافاوکرده کان) ، به شیک له خاکی ناوچه ی لیکۆلینه وه به تایبهتی خاکی چه مانه وه قۆز هکان و ناو دۆله کان له جۆری تیکه له ی لمینه وهک له وهزنی و دهره دیوه و کانی که ره جال تۆمارکراوه ، خاکی قورین له ههردوو نمونه ی کولکنی سه رو و گردی گۆدا تۆمارکراوه و دهکهنه دهشته لافاوکرده کانی پۆژئاوای ناوچه ی لیکۆلینه وه وه . خاکی تیکه له باشتین جۆری خاکه بۆ گه شه ی پروهک به هۆی ئه وهی بری ئاوی هه لگی راو تیایدا زیاتره وهک له جۆره کانی تری خاک و هه وا گۆرکی و کونیه له داری باشه و پیزه ی لم و قور و لیته ی به شیوه یه کی گونجاو هاوسه نگه . (۱)

شیوه ی ژماره (۴-۱)

سیگۆشه ی پیکهاته ی خاکی ئاوژیلی پوباری زه لم

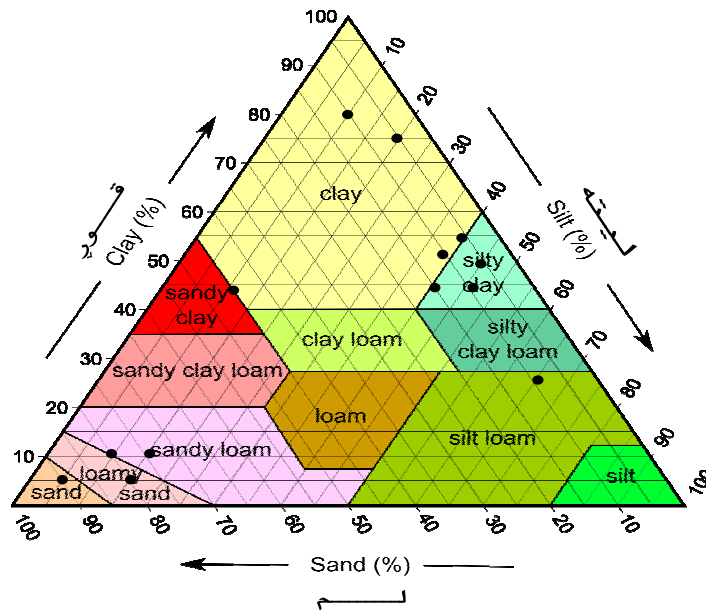

له کاری توپزهر به پشت به ستن به :

۱- خسته ی ژماره (۴-۱).

2- FAO, Guide to laboratory establishment for plant nutrient analysis , 2008 , P.25

(۱) ا.ف.دبنمایر ، ترجمه یی داود المشهدانی ، النباتات و بیئاتها ، دار الکتب للطباعة والنشر ، جامعة الموصل ، ۱۹۸۸ ، ص ۲۶.

#### ٤-١-٢- شیکردنه وهی کیمیای خاک (تحلیل کیمیای للتربة):

خهسلته کیمیایه کانی نمونه وهرگیراوه کانی خاکی ئاویژیلی زهلم له خشتهی ژماره (٤-٣) دا خراوته پوو ، بهم شیوهیهی خواره وه باسیان دهکهین:

#### ١- ژماره ی هایدروژینی (رقم الهیدروژینی) (PH):

بریتی یه له کۆبونه وهی ئایۆنی هایدروژین (H) به شیوهیهکی سه ربهست له تواوهی خاکدا ، به های (PH) له نیوان (١٤-١) یه له تواوهی خاکدا ، ئه گهر به هاکی له نیوان (٧-١) بوو واته تواوهی خاکه که ترشه ، به لام ئه گهر به هاکی له نیوان (٧-١٤) بوو واته تواوهی خاکه که تفته ، ئه گهر به هاکی (٧) بوو واته خاکیکی هاوسه نکه .<sup>(١)</sup> له خشتهی ژماره (٤-٢) و نه خشه ی (٤-٣) دا دهرده که ویت که به های (PH) له نمونه کانی خه رپانی و ده شتی هه یات له دوی یه که ده گاته (٧،٥-٦،٩) ، به های نمونه کانی تریش له نیوان ئه و دوو پیژهدان ، ئه گهر به راوردی ژماره ی هایدروژینی نمونه وهرگیراوه کانی خاکی ناوچه ی لیکۆلینه وه بکهین به خشتهی ژماره (٤-٣) ده بینین خاکی ناوچه ی لیکۆلینه وه خاکیکی هاوسه نکه و له هه ندیک ناوچه دا تفتیه کی لاوازی هه یه . به رزی پیژهدی ترشیتی ئه بیته هوی توانه وهی ماده ی ئه له منیوم و مه نکه نیز به پیژهدیه کی زیان به پوهه که ده گه یه نیت له هه مان کاتدا به کتریای نایترۆجینی جیگر له پاقله مه نیه کاندانا چالاک ده کات ، به لام به رزی پیژهدی تفتیتی ئه بیته هوی که م توانه وهی ماده ی ئاسن و مه نکه نیز و زینک له هه مان کاتدا مژینی فوسفات له لایه ن پوهه که کانه وه په ک ده خات و ئه بیته هوی نیشتنی له سه ر چینی کاربۆناتی کالیسیوم .<sup>(٢)</sup> (PH) ی نمونه یی بۆ زۆربه ی به روبومه کان له نیوان (٦-٨،٥) له به رئه وهی زۆربه ی ئه و په گه زانه ی پوهه کی پیوستیتی له و سنوره دایه .<sup>(٣)</sup> خاکی ناوچه ی لیکۆلینه وه ش له و جۆره خاکیه و خاکیکی نمونه یی له پوهی پیژهدی (PH) وه .

#### ٢- ماده ی ئورگانی (مواد العضوية):

مه بهست له ماده ی ئورگانی پاشماوه ی زینده وه رانه (ئاژه لی و پوهه کی) ، ماده ی ئورگانی کار له پاراستنی پوهی خاک ده کات له پامالین و ئه بیته هوی پیکه وه به ستنی ده نکۆله کانی خاک و پاراستنی ئاو له چینه کانی سه ره وهی خاکدا و پیگرتن له درزبردنی خاک .<sup>(٤)</sup> که مترین پیژهدی ماده ی ئورگانی له نمونه ی خاکی خه رپانیدایه و ده گاته (٥٤٩،٠٪) ، هۆکاری که می پیژهدی ماده ی ئورگانی له م نمونه یه دا بۆ که می پوهی پوهه کی و لیژی پوهی زهوی و زۆری پامالی

(١) ازاد محمد امین نقشبندی و تغلب جرجیس داود ، جغرافیه الموارد الطبيعية ، مطبعة دار الحكمة ، البصرة ، ١٩٩٠ ، ص ٧٤ .

(٢) السيد احمد الخطيب ، اساسيات علم الاراضي ، الطبعة الاولى ، كلية الزراعة ، جامعة الاسكندرية ، ٢٠٠٦ ، ص ٤١٩-٤٢٠ .

(٣) لیلی محمد قهرمان ، التحليل الجغرافي لخصائص و مشاكل ترب محافظة اربيل و قابلية اراضيها الانتاجية ، اطروحة دكتوراه (غ.م) ، كلية الاداب ، جامعة صلاح الدين ، ٢٠٠٤ ، ص ١٢٨ .

(٤) عاید جاسم حسن الزاملی ، الاشكال الارضية فی حافات منطقة الهضبة الغربية بین بحیرتی الرزاة و ساوة و اثارها علی النشاط البشري ، مصدر سابق ، ص ١٢٧ .



خشتهی ژماره (۴ - ۲)

شیکردنه‌وهی خهسلتهه کیمیاویه‌کانی نمونه وهرگیراوه‌کانی خاکی ئاوزییلی روبراری زه‌لم

ژماره	شوین	بازنه‌ی پانی	هیلی درییژی	PH	مادده‌ی ئۆرگانی %	مادده‌ی کاربۆنی %	Ece میلیموز/سم	خویی تووه‌ی گشتی/ppm	Ca ppm	Fe ppm	Na ppm	K ppm
۱	خه‌ریانی	۳۵:۱۲:۵۹	۴۵:۰۴:۳۷	۶,۹	۰,۵۴۹	۰,۳۱۸	۱۸۳	۹۴,۸۰۱۲	۰,۲۸	۵,۶۰	۲,۰۳	۲,۴۷
۲	گۆمه‌لار	۳۵:۱۶:۳۱	۴۶:۰۱:۴۰	۷,۱	۱,۲۹۵	۰,۷۵۱	۱۸۳	۹۵	۰,۳۶	۱۲,۷۸	۱,۴۲	۸,۸۱
۳	گۆپ	۳۵:۱۵:۴۴	۴۶:۰۵:۲۸	۷	۱,۱۳۵	۰,۶۵۸	۱۶۰	۸۳	۰,۳۱	۷,۸۰	۰,۸۹	۲,۴۷
۴	وه‌زه‌نی	۳۵:۱۲:۲۴	۴۶:۰۸:۰۴	۷,۱	۲,۰۲۳	۱,۱۷۳	۱۰۳	۵۴	۰,۲۵	۲,۶۰	۱,۵۶	۱,۸۲
۵	بانی شار	۳۵:۱۹:۲۹	۴۶:۰۱:۱۷	۷,۱	۱,۱۰۳	۰,۶۴۰	۱۱۶	۶۲	۰,۲۳	۷	۱,۰۳	۱,۴۶
۶	ییلان بچی	۳۵:۲۰:۱۹	۴۶:۰۳:۳۳	۷,۲	۰,۹۴۷	۰,۵۴۹	۲۲۴	۱۱۸,۰۳۳	۰,۱۵	۱۲,۲۰	۱,۳۹	۷,۸۰
۷	گردی گۆ	۳۵:۱۸:۲۱	۴۵:۵۸:۱۲	۷,۲	۱,۳۸۲	۰,۸۰۲	۱۸۰	۹۰	۰,۲۰	۴,۸۰	۶,۶۳	۱,۳۱
۸	کولکنی سه‌رو	۳۵:۱۷:۵۹	۴۵:۵۹:۱۳	۷,۳	۲,۹۲۴	۱,۶۹۶	۱۸۲	۹۴	۰,۳۶	۲۵,۷۹	۱,۶۴	۲,۰۳
۹	هانه‌ی قول	۳۵:۱۸:۴۶	۴۶:۰۲:۴۶	۷,۲	۱,۷۱۲	۰,۹۹۳	۱۱۲	۵۸	۰,۳۰	۱۵,۸۰	۲,۴۳	۴,۴۱
۱۰	ده‌ره دیوه	۳۵:۱۸:۰۰	۴۶:۰۷:۰۲	۷	۱,۸۴۹	۱,۰۷۲	۱۲۴	۶۴	۰,۲۲	۲۴	۱,۲۵	۱۴,۳۷
۱۱	قه‌لا‌سوله	۳۵:۱۷:۳۱	۴۶:۰۵:۰۳	۷	۲,۲۲۰	۱,۲۸۷	۲۳۰	۱۱۹	۰,۴۳	۹,۴۰	۱,۶۹	۹,۳۹
۱۲	ده‌شتی هه‌یات	۳۵:۱۳:۳۷	۴۶:۰۸:۲۵	۷,۵	۲,۳۸۴	۱,۳۸۳	۲۰۰	۱۰۴	۰,۲۸	۱۱,۴۰	۲,۶۷	۷,۵۹
۱۳	کانی که‌ره‌جال	۳۵:۱۹:۲۹	۴۶:۰۵:۰۹	۷,۱	۰,۹۴۵	۰,۵۴۸	۲۲۹	۱۱۸	۰,۰۸	۱۹,۸۰	۱,۲۵	۴,۷۰

له‌کاری توێژه‌ر به پشت به‌ستن به: ۱- سه‌ردانی مه‌یدانی ناوچه‌ی لیکۆلینه‌وه له به‌رواره‌کانی ۲۰۱۲/۹/۸ و ۲۰۱۲/۱۲/۲۲، ۱۹ و به‌کاره‌یتانی نامیتری (GPS) له جۆری (rino 110).

۲ - شیکردنه‌وه‌ی نمونه‌کانی خاک له:

۱- تاقیگه‌کانی فاکه‌ئتی په‌روه‌ده‌ی که‌لاره به‌شه‌کانی کیمیا و بایلۆجی، زانکۆی گه‌رمیان.

ب- تاقیگه‌کانی په‌پانگای ته‌کنیکی که‌لار.

نه خشه‌ی ژماره ۳-۴ د رېژمې PH له ځاکی ناوړیلي روباړی زه‌نم

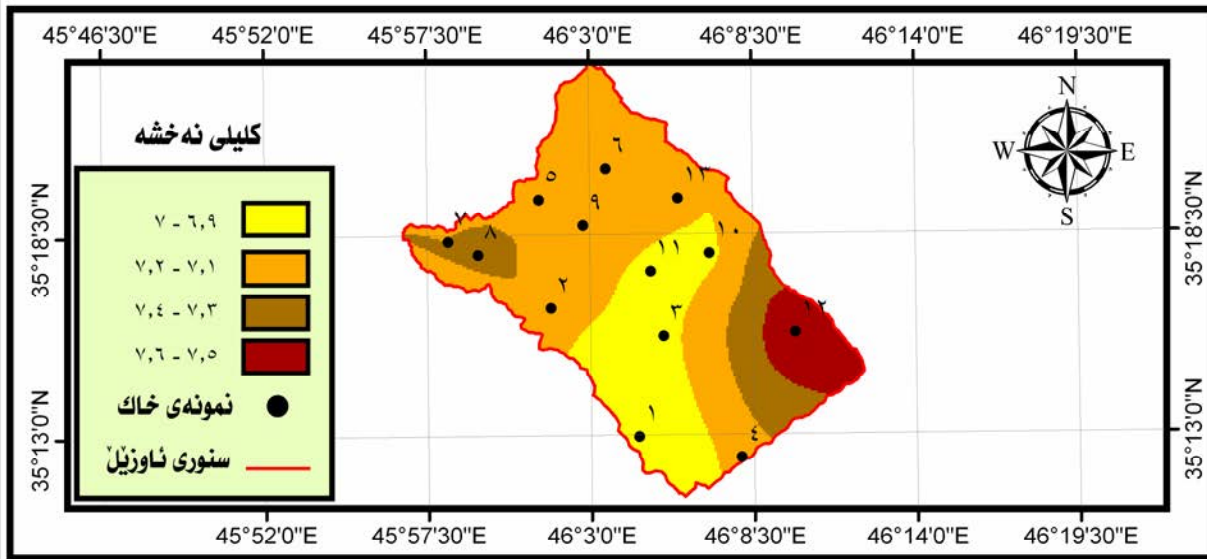

نه خشه‌ی ژماره ۳-۴ د رېژمې % مادده‌ی نؤرگانی له ځاکی ناوړیلي روباړی زه‌نم

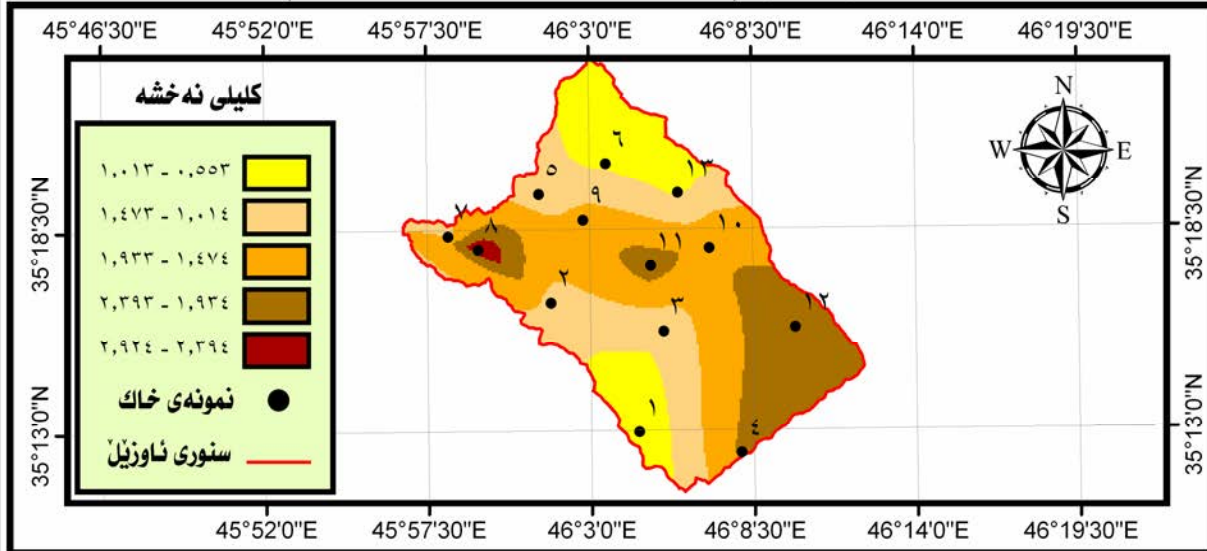

نه خشه‌ی ژماره ۳-۴ د رېژمې % مادده‌ی کاربونی له ځاکی ناوړیلي روباړی زه‌نم

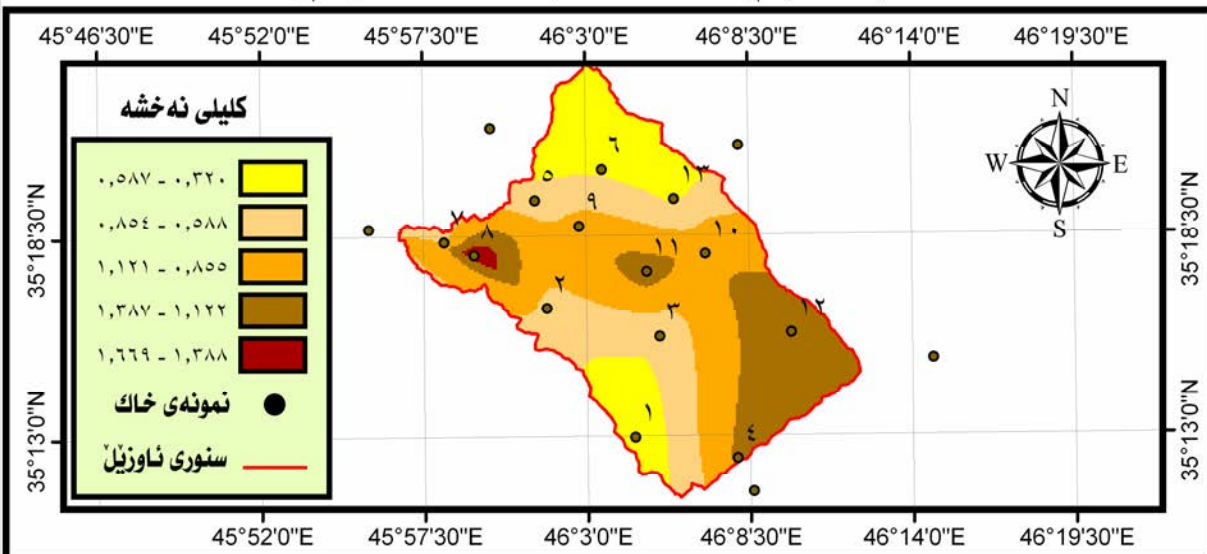

له‌کاری توپزدر به پشت به‌ستن په : سردانی مه‌یدانی ناوچه‌ی لیکونلینه‌وه له به‌رواری ۲۰۱۲/۱۲/۱۰ و په‌کاره‌ینانی نامیږی «GPS» له جوړی «rino 110» و خشه‌ی ژماره (۳-۴).



خشتهی ژماره (۴-۳)

جۆری خاک و پیزه‌ی ژماره‌ی هایدروجینی (PH)

جۆری خاک	پیزه‌ی PH
ترشییتی توند	که‌متر له ۴,۵
ترشییتی زۆر به‌رز	۵-۴,۵
ترشییتی زۆر	۵,۵-۵,۱
ترشییتی مام ناوه‌ند	۶-۵,۶
ترشییتی که‌م	۶,۵-۶,۱
هاوسه‌نگ	۷,۳-۶,۶
تفتییتی مام ناوه‌ند	۸-۷,۴
تفتییتی زۆر	۹-۸,۱
تفتییتی توند	۱۰-۹,۱

المصدر : ابراهیم ابراهیم شریف و علی حسین شلش ، جغرافیه‌ی التربة ، مطبعة جامعة بغداد ، بغداد ، ۱۹۸۵ ، ص ۱۵۴-۱۵۵.

ده‌گه‌پیتته‌وه ، به‌رزترین پیزه‌ی مادده‌ی ئۆرگانی له نمونه‌ی خاکی کولکنی سه‌رودایه و ده‌گاته (۲,۹۲۴٪) ، به‌رزى پیزه‌ی مادده‌ی ئۆرگانی له م نمونه‌یه‌شدا ده‌گه‌پیتته‌وه بۆ زۆری پاشماوه‌ی پوهه‌کی و ئازله‌لی و که‌می کرداری پامالین ، مادده‌ی ئۆرگانی نمونه‌کانی تریش له نیوان ئەم دوو پیزه‌یه‌دان وه‌ک له خشته‌ی ژماره (۴-۲) نه‌خشه‌ی (۴-۳) دا خراوته پوو.

**۳- کاربۆنی ئۆرگانی(کاربون العضوية):**

که‌مترین پیزه‌ی کاربۆنی ئۆرگانی له نمونه وه‌رگه‌راوه‌کانی خاکی ناوچه‌ی خه‌رپانی و یالان پی و کانی که‌په‌جالدايه و ده‌گاته (۰,۳۱۸، ۰,۵۴۹)٪ له دواى يه‌ک ، زۆرتترین پیزه‌ی کاربۆنی ئۆرگانی له نمونه‌کانی خاکی کولکنی سه‌رو و ده‌شتی هه‌یات و قه‌لاسوله‌دايه و له دواى يه‌ک ده‌گاته (۱,۶۹۶، ۱,۳۸۳، ۱,۲۸۷)٪. نمونه‌کانی تریش له نیوان ئەو دوو پیزه‌یه‌دان وه‌ک له خشته‌ی ژماره (۴-۲) و نه‌خشه‌ی (۴-۳) دا خراوته پوو ، ئە‌گه‌ر به‌راوردی پیزه‌ی کاربۆنی ئۆرگانی نمونه‌کانی خاکی ناوچه‌ی لیکۆلینه‌وه بکه‌ین به‌ خشته‌ی ژماره (۴-۴) ده‌بینین پیزه‌ی کاربۆنی ئۆرگانی له زۆربه‌ی نمونه‌کاندا مام ناوه‌ند و زۆره و هۆکاری ئە‌مه‌ش بۆ زۆری پوویشی پوهه‌کی و پاشماوه‌ی ئازله‌لی ده‌گه‌پیتته‌وه پاش شی بونه‌وه‌یان ، که‌می کاربۆنی ئۆرگانی له نمونه‌ی خه‌رپانیدا بۆ که‌می پوویشی پوهه‌کی و لیژی ناوچه‌که و زۆری پامالین ده‌گه‌پیتته‌وه .

خشتهی ژماره (۴-۴)

دیاری کردنی پیژھی (%) کاربونی ئورگانی پیویست له خاکدا

برپی پیویستی پوههك	پیژھی کاربون %
زۆرکه م	که متر له ۰,۲
که م	۰,۴۰-۰,۲۱
مام ناوه ند	۰,۶۰-۰,۴۱
زۆر	۰,۸۰-۰,۶۱
زۆر بهرز	زیاتر له ۰,۸۰

سه رچاوه - P.C.Jaiswal,soil, plant ,water Analaysis,Kalyani publisher,New Delhi, India, 2004, P.98

#### ۴- گه یاندنی کاره بایی (التوصیل الکهربائی) (ملوحة التربة):

سویری خاک دهسته واژه یه که به کاردیٹ بۆ سه رجه م ئایۆنه موجه ب و سالبه کانی خاک .<sup>(۱)</sup> سویری خاک ئه پیوریت به پیژھی گه یاندنی کاره بایی (E.C.E) ، به رزی پیژھی که زیان به به روبومه کشتوکالیه کان ده گه یه نیت ، له خشتهی ژماره (۲-۴) و نه خشی (۴-۱) وه دهرده که ویٹ که پیژھی گه یاندنی کاره بایی بۆ نمونه کانی دهره دیوه و قه لاسوله له دوا ی یه که ده گاته (۱۲۴-۲۳۰) به ش/ملیون ، پیژھی نمونه وه رگراوه کانی تر له ناوچه ی لیکنۆلینه وه له نیوان ئه و دوو پیژھیه دان ، ئه گهر به راوردی پیژھی گه یاندنی کاره بایی خاکی ناوچه ی لیکنۆلینه وه بکه ین به خشتهی ژماره (۴-۵) ده بینین خاکی ناوچه ی لیکنۆلینه وه خاکیکی سویر نیه .

خشتهی ژماره (۵-۴)

جوړی خاک و پله ی گه یاندنی کاره بایی

جوړی خاک	پله ی گه یاندنی کاره بایی
خاکیک خوئی نی یه	که متر له ۲
ته نها کاریگه ری له سه ر به روبومه هه ستیاره کان هه یه	۴-۲
کاریگه ری له سه ر زۆربه ی به روبومه کان هه یه	۸-۴
ته نها ئه و پوهه کانه ی تیدا گه شه ده کات که به رگه ی سویری ده گرن	۱۶-۸
ته نها ئه و پوهه کانه ی تیدا گه شه ده کات که به رگه ی سویری کی زۆر ده گرن	زیاتر له ۱۶

سه رچاوه : -DilipKumarDas(2003)Introductory,Soil Science Kalyani,publish Ers ,Ludihina ,NewDlhi,India(U.P)Hayderabad,ChennaiKolkTcuttack,p.202

<sup>(۱)</sup> عبدالله علی محمد المعلم ، جیومورفولوجیه حوض وادی حسان فی الیمن ، مصدر سابق ، ص ۷۶.

نه خشه‌ی ژماره ﴿ع-ع﴾ ریژهی گه‌یاندنی کاره‌بایی له خاکی ناوژیلی روبراری زه‌ئم

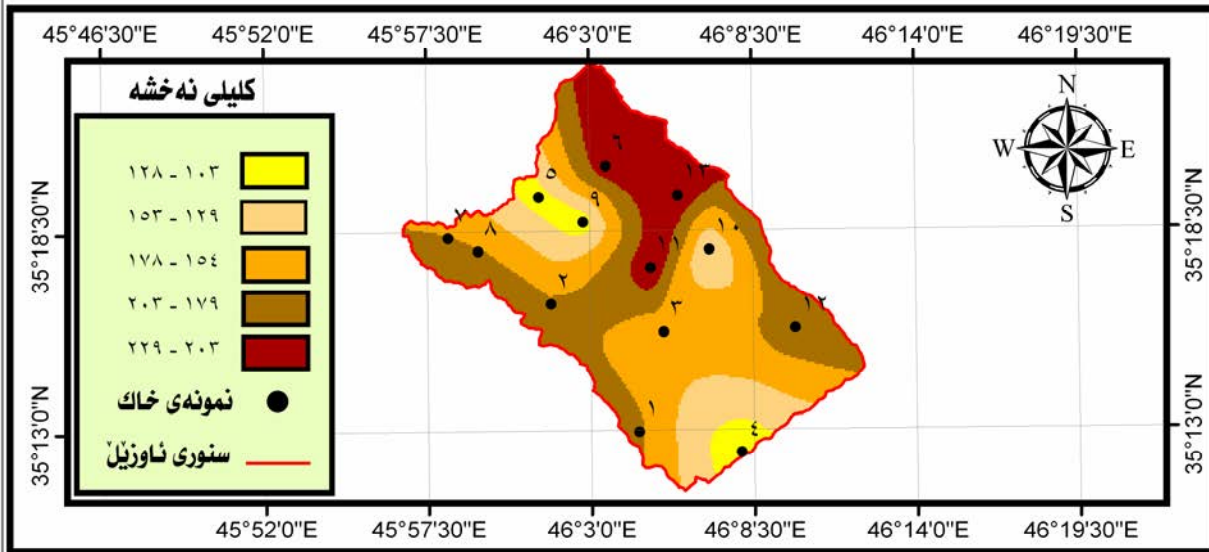

نه خشه‌ی ژماره ﴿ع-ب﴾ ریژهی گشتی خوی یه تواوه‌کان له خاکی ناوژیلی روبراری زه‌ئم

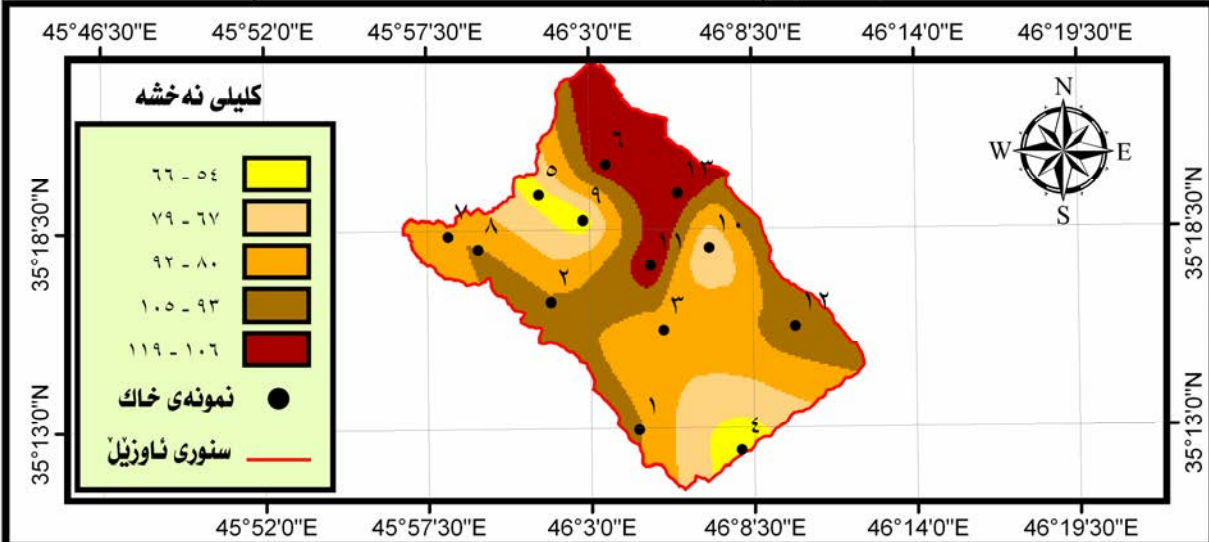

نه خشه‌ی ژماره ﴿ع-ج﴾ ریژهی پيکه‌تاه‌ی کاليسيوم به‌ش/مليون له خاکی ناوژیلی روبراری زه‌ئم

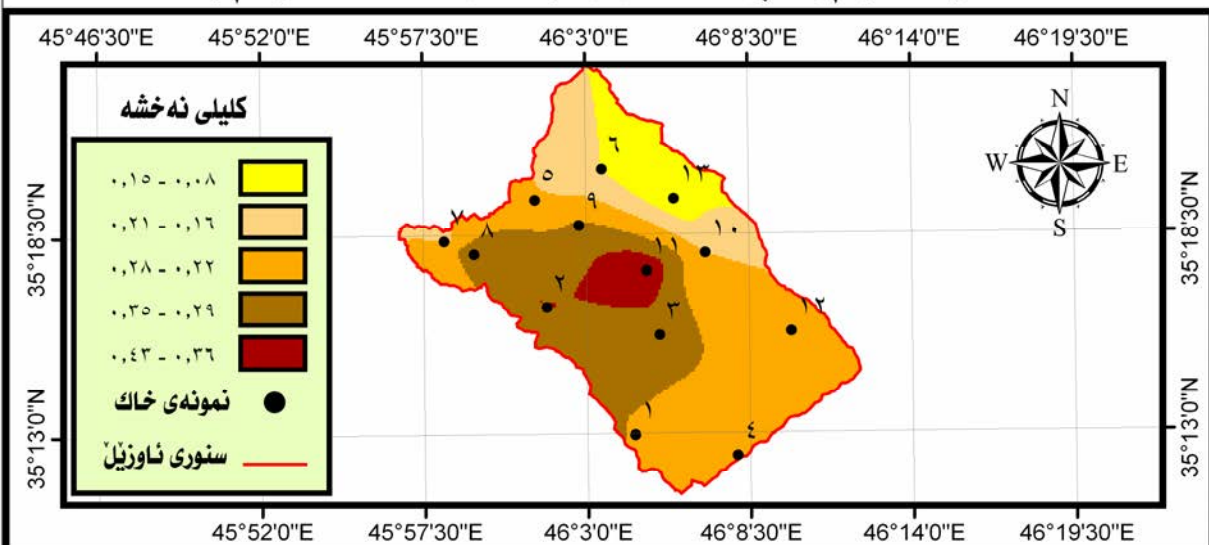

له‌کاری تويزه‌ر به پشت به‌ستن په : سردانی مه‌یدانی ناوچه‌ی ليکونښه‌وه له به‌رواری ۲۰۱۲/۱۲/۱۵ و په‌کاره‌ينانی ناميزی «GPS» له جوری «rino 110» و خسته‌ی ژماره (ع-ب).

#### ٤- خوی تیاوهی گشتی (الاملاح الذائبة الكلية):

پژدهی گشتی خوی تیاوه کان له نمونه وه رگراوه کانی خاکی ناوچهی لیکۆلینه وه دا له خشتهی ژماره (٤-٢) و نه خشی (٤-٤ب) دا خراوته پوو ، که مترین پژدهی خوی تیاوه له خاکی وه زهنی دایه و دهگاته (٥٤) بهش / ملیون ، ژورتین پژدهی خوی تیاوه له خاکدا له نمونهی خاکی قه لاسوله دایه و دهگاته (١١٩) بهش / ملیون ، نمونه کانی تریش له نیوان ئه و دوو پژدهیه دان ، به بهراورد کردنی پژدهی خوی تیاوه کانی خاکی ناوچهی لیکۆلینه وه به خشتهی ژماره (٤-٦) ده بینین که خاکی ناوچهی لیکۆلینه وه خاکیکی سویر نی یه و پژدهی خوی تیاوه کانی ناو خاک که مه و زیان به بهروبومه کشتوکالیه کان و پوهه ناگهیه نیت.

خشتهی ژماره (٤-٦)

پژدهی (%) ی خوی تیاوهی خاک و جوری خاک

جوری خاک	پژدهی خوی تیاوهی خاک %
خوی نی یه	٠,١-٠
پژدهی خوی زۆرکه مه	٠,٣-٠,١
پژدهی خوی مام ناوه نده	٠,٥-٠,٣
پژدهی خوی زۆر	١-٠,٥
پژدهی خوی زۆر بهرز	زیاتر له ١

سه رچاوه <sup>86</sup> P.C.Jaiswal, soil, plant, water Analysis, Kalyani publisher, New Delhi, India, 2004, P.

#### ٥- نایونی کالیسیۆم (ایون کالیسیۆم):

نایونی کالیسیۆم به شیوهی تیکه له له خاکدا هیه ، به ئاسانی شی ده بیته وه و ده گۆریت له لایه ن په گی پوهه که کانه وه ، له کاتی که م بوونه وهی ئه م نایونه دا ده توانریت به تیکردنی کلس قه ره بوو بکریته وه ، که م بوونه وهی ئه م نایونه ئه بیته هوی ترشیتی خاک. <sup>(١)</sup> که مترین پژدهی نایونی کالیسیۆم له نمونهی خاکی کانی که په جالدایه و دهگاته (٠,٠٨) بهش / ملیون ، هۆکاری که می نایونی کالیسیۆم له م ناوچهیه ده گه ریته وه بۆ زۆری کرداری رامالین له بهر ئه وهی بریتی یه له بنکی دۆلیک به رده وام له وه رزی داباریندا خاکه که ی راده مالریت ، به رزترین پژدهی نایونی کالیسیۆم له نمونهی خاکی قه لاسوله دایه و دهگاته (٠,٤٣) بهش / ملیون ، پژدهی نایونی کالیسیۆم له نمونه کانی تریشدا له نیوان ئه و دوو پژدهیه دان وه که له خشتهی ژماره (٤-٢) و نه خشی (٤-٤ج) دا خراوته پوو ، به رزی پژدهی نایونی کالیسیۆم ده که ویته ئه و ناوچانهی به ردی کلسی و ئه نه ایدرایتی و دۆلۆمایتیه کانی تیدایه له هه ردوو پیکهاتی کوره شینه و قولقوله دا وه که له نمونه کانی قه لاسوله و یالان پی و وه زهنی ده بینریت . زۆربه ی پوهه که کان پیویستیان به پژدهیه کی که م کالیسیۆم هیه که دهگاته (٣٠-٥) ملگرام / غرام ، بوونی بری ته واو له نایونی کالیسیۆم یارمه تی زیاد بوونی بری به ره می بهروبومه جیاوازه کان ده دات ، به لام که می پژده که ی ئه بیته هوی زهرد بوونی گه لاکان و پوکانه وهی په گ و وه ستانی گه شه ی پوهه که کان. <sup>(٢)</sup>

<sup>(١)</sup> احمد عبدالستار جابر العزازی ، جیومورفولوجیه وادی المرج ، رساله ماجستیر (م.غ) ، کلیه التربیه (ابن رشد) ، جامعه بغداد ، ٢٠٠٠ ، ص ٧٧.

<sup>(٢)</sup> کاظم مشحوت عواد ، التسمید و خصوبة التربة ، مطبعة دار الکتب ، جامعه الموصل ، ١٩٨٧ ، ص ٢٤٨-٢٤٩.

## ٦- ئايۆنى ئاسن(ايون الحديد):

جياوازى له پيژدهى ئايۆنى ئاسنى ناوچهى ليكۆلينه وه دا ههيه به شيوهيهك كه مترين پيژدهى ئايۆنى ئاسن له نمونهى خاكي وه زهنى دايه و دهگاته (٢,٦٠) بهش/مليۆن ، زۆرترين پيژدهى ئايۆنى ئاسن له نمونهى خاكي كولگنى سه رودايه و دهگاته (٢٥,٧٩) بهش /مليۆن وهك له خستهى ژماره (٤-٢) و نه خستهى ژماره (٤-١٥) دا خراوه ته پوو. به شيوهيهكي گشتى زۆريه به روبومه كان پيويستيان به (٠,٥) بهش /مليۆن ئايۆنى ئاسن ههيه ، كه مى ئايۆنى ئاسن كار له به شه تازه گه شه كردوه كانى روهك دهكات و ئه بيته هۆى دهركه وتنى پشتينهى زهرد و سهوز به تهنيشت يه كه وه به دريژايى گه لايى به روبومه كان به تاييه تى دانه ويته. (١) له نمونه كانى خاكي ناوچهى ليكۆلينه وه دا پيژدهى پيويست له ئايۆنى ئاسن ههيه بۆ گه شه كردنى به روبومه جياوازه كان .

## ٧- ئايۆنى سۆديۆم(ايون صوديوم):

ئايۆنى سۆديۆم گرنگه بۆ گه شه كردنى روهك كه كان هه ندئ جار جيگه ي پۆتاسيۆم ده گرته وه له ئهركه كانيدا ، له كاتى دابه زينى پله ي گه رميدا بۆ ژيتر پله ي سفرى سه دى ئايۆنى سۆديۆم ريگره له به ستنى ئاوى ناو خانه كانى به شه جياوازه كانى روهك. (٢) له خستهى ژماره (٤-٢) و نه خستهى (٤-٥ب) دا ده رده كه ويته كه كه مترين پيژدهى ئايۆنى سۆديۆم له نمونهى خاكي گولپ دايه و دهگاته (٠,٨٩) بهش /مليۆن ، زۆرترين پيژدهى سۆديۆم له نمونهى خاكي گردى گۆدايه و دهگاته (٦,٦٣) بهش /مليۆن ، به رزى پيژدهى ئايۆنى سۆديۆم له نمونهى خاكي گردى گۆدا ده گه رپته وه بۆ كاريگه رى پاشماوه ي ئاوى ئاوديرا ن و ئاوه پۆى شارۆچكه ي خورمال و گونده كانى ده و روبه رى كه درژينه روبارى زه لم و ئاوى روباره كه ش كاريگه رى ههيه له سه ر زهويه كانى ده و روبه رى روباره كه به تاييه تى ده شته لافاوكرده كانى كه نارى روباره كه كه پيكهاته ي نوين و به رده وام له دروست بوندان .

## ٨- ئايۆنى پۆتاسيۆم(ايون بوتاسيوم):

هه رچه نده كاريگه رى پۆتاسيۆم له سه ر به روبومه كشتوكاليه كان زۆر پوون نى يه به لام ئايۆنى پۆتاسيۆم كاريگه رى ههيه له سه ر كردارى رۆشنه پيكهاتن و چالاكى ئه نزيمه كان و كردارى دروست كردنى پيروتين له روهك كه كاندا ، كه مى پۆتاسيۆم ئه بيته هۆى زهردبوونى گه لايى روهك كه كان و مردنى هه نديك به شى گه لاكان و وشك بوونى به تاييه تى كه نارى گه لاكان. (٣) ئه نجامى شيكرده وه ي نمونه كان خاك ئه وه پوون ده كه نه وه كه پيژدهى ئايۆنى پۆتاسيۆم له خاكي ناوچهى ليكۆلينه وه دا جياوازى ههيه ، كه مترين پيژدهى پۆتاسيۆم له نمونهى خاكي گردى گۆدايه و دهگاته (١,٣١) بهش/مليۆن ، زۆرترين پيژدهى پۆتاسيۆم له نمونهى خاكي ده رده يوه دايه و دهگاته (١٤,٣٧) بهش/مليۆن ، پيژدهى ئايۆنى پۆتاسيۆم له نمونه كانى ترى خاكدا له ئاوريله كه دا ده كه ويته نيوان ئه و دوو پيژدهيه وهك له خستهى ژماره (٤-٢) و نه خستهى ژماره (٤-٥ج) دا خراوه ته پوو ، پيژدهى پيكهاته ي پۆتاسيۆمى خاكي ناوچهى ليكۆلينه وه نزمه ئه مه ش كاريگه رى له سه ر گه لايى روهك و به روبومه كان ههيه و ئه بيته هۆى زهردبوونى گه لاكان و مردنى هه نديك به شى گه لاكان به تاييه تى كه نارى گه لاكان.

(١) السيد احمد الخطيب ، اساسيات علم الاراضى ، مصدر سابق ، ص ٤٨٠.

(٢) سعدالله نجم عبدالله النعيمي ، الاسمدة وخصوبة التربة ، الطبعة الثانية ، مطبعة دار الكتب ، موصل ، ١٩٩٩ ، ص ٢٤٤-٢٤٥.

(٣) عبدالله نجم العانى ، مبادئ التربة ، بدون اسم المطبعة ، بغداد ، ١٩٨٠ ، ص ٢٢٢-٢٢٨.

نه خشه ژماره (ع- ۵) ريژه پيښهاته ناسن به ش /مليون له خاكى ناوژيلى روبرارى زهلم

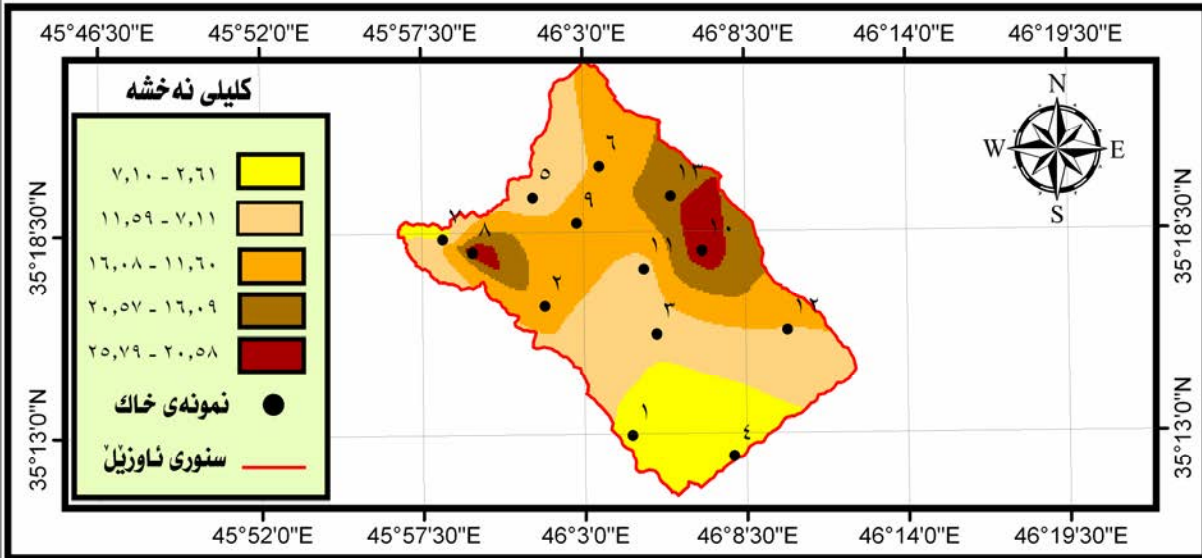

نه خشه ژماره (ع- ۵) ريژه پيښهاته سوډيوم به ش /مليون له خاكى ناوژيلى روبرارى زهلم

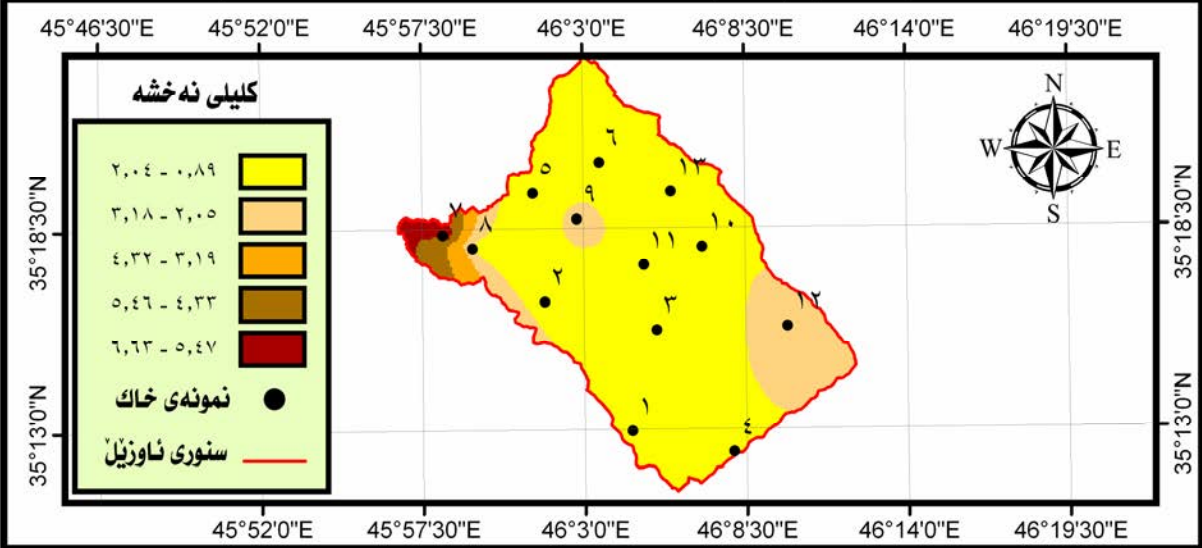

نه خشه ژماره (ع- ۵) ريژه پيښهاته پوتاسيوم به ش /مليون له خاكى ناوژيلى روبرارى زهلم

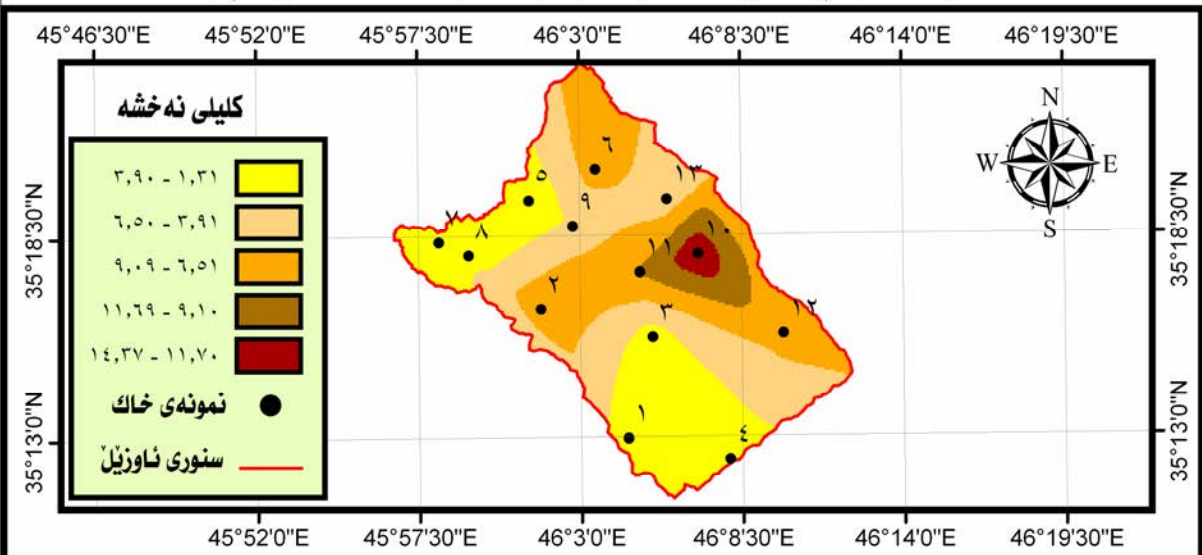

#### ٤-١-٣- جۆره كانى خاك له ناوچهى ليكۆلينه وه دا (انواع التربة فى منطقة الدراسة):

له ناوچهى ليكۆلينه وه دا چه ند جۆريك خاك هه يه وهك له نه خشه ي ژماره (٤-٦) دا خراوه ته پرو به م شيويه ه :

#### ١- خاكى كه سته نائى قول (تربة كستنائيه ذات سمك العميق):

ئه م جۆره خاكه ده كه ويته پۆژئاوا و باكورى پۆژئاواى ناوچهى ليكۆلينه وه له ده شتى گونده كانى بانى شار و شيره مه پ و گيئه ك و ته په پيژينه و گردى قازى و گردى گو و كولكنى سه رو و خوارو و كولكنى ئيسماعيل و ته كيه و ئاوايى پۆسته م به گ و دى كۆن و گو مه لار و شارچكه ي خۆرمال ، ئه م جۆره خاكه پوبه ره كه ي ده گاته (٦,٧٨ كم<sup>٢</sup>) و پيژهى (٢٤,٢٥٪) ي ناوچهى ليكۆلينه وه ده گريته وه . خاكى كه سته نائى قول خاكى كه ي به پيته و له ده نكۆله ي ورد و نه رم پيكديت و ده وله مهنده به مادده ي كانزايى و ئورگانى و ئه ستوراييه كه ي هه نديك جار ده گاته چه ند مه تريك . (١)

#### ٢- خاكى كه سته نائى ته نك (تربة كستنائيه ضحلة):

پوبه رى ئه م جۆره خاكه ده گاته (٦,٦٦ كم<sup>٢</sup>) و پيژهى (٢٩٪) ي ناوچهى ليكۆلينه وه ده گريته وه و ده كه ويته ناوه راستى ئاو زيئه كه وه به ئاراسته ي باشورى پۆژئاواى ئاو زيئه كه دريژ بووه ته وه له ده شتى گونده كانى گولپ و خارگيلائن و نارنجله و زه رده هال و به رزاييه كانى به رمه پان و باسكه دريژ و پانى كۆل و دۆله كانى نيوانيان . ئه م جۆره خاكه له خاكى كه سته نائى قول ده چي ته به لام په نكي به شى سه ره وه ي قاوه ييه كى سورباوى تي ره و پي كه اته ي به شى ژي ره وه ي قورپيه و چيني كى ئاسويى كاربوناتى كاليسيؤمى تي دايه له قولايى نيوان (٤٠-٦٠) سم ، له م جۆره خاكه دا دره خت و گۆگيا ده پرويت . (٢)

#### ٣- خاكى ناوچه سه خت و به رده لانيه كان (تربة الاراضى وعرة ومشقة الصخرية):

ئه م جۆره له ناوچه شاخاويه سه خته كاندا هه يه و پيكديت له لايمستون و به شيويه به كى گشتى خاكى كه ته نكه و له هه نديك شويندا ئه ستوراييه كى مام ناوه ندى هه يه و دوچارى پامالينى خو جى بووه ته وه ، خاكى ناوچه سه خت و به رده لانيه كان به گۆگيا و دار به پرو داپوشراوه و به له وه پرگايه كى باش داده نريت . (٣) پوبه رى ئه م جۆره خاكه ده گاته (٣,٨٤ كم<sup>٢</sup>) و پيژهى (٣٦,٧٥٪) ي ناوچهى ليكۆلينه وه ده گريته وه و ده كه ويته ناوچه كانى پۆژه لاني ئاو زيئه كه وه (پۆژه لات و باكور و باشورى پۆژه لات) له شاخه كانى نه يجه كۆل و هانه ي قول و مله قۆنه ره و قه لاسوله و به رزانه دۆل و كه مانجه ر و شرام و لنگه له رز و مله ي پسك و هيله به شه و كلاوه ي ئاشور و هه واره به رزه و شننگه دۆل و يه وه جه پى و دۆله كانى نيوانيان له گه ل شاخى ته ته و زنجيره ي پۆژه لاني ئاو زيئه كه كه لوتكه كانى خو رنه وازان و دالانى و هه سون و وه زه را له خو ي ده گريت .

(١) خطاب صگار العانى ، جغرافية العراق الطبيعية (ارضاً-سكاناً و موارد اقتصادياً) ، كلية التربية ، جامعة بغداد ، ١٩٩٠ ، ص ٦٨ .

(٢) Buring ,soil and soil condition in Iraq, H veen man and zone,Nv, waginegen, Nether Lands, 1960,P.78

(٣) شاكور خصبك ، الاكرد (دراسة جغرافية اثنوغرافية ) ، دارالعربية للموسوعات ، بيروت ، ٢٠٠٥ ، ص ٢٥ .

نەخشەى ژمارە (۴-۶) جۆرەكانى خاك له ئاوزىلى پويارىزەلم

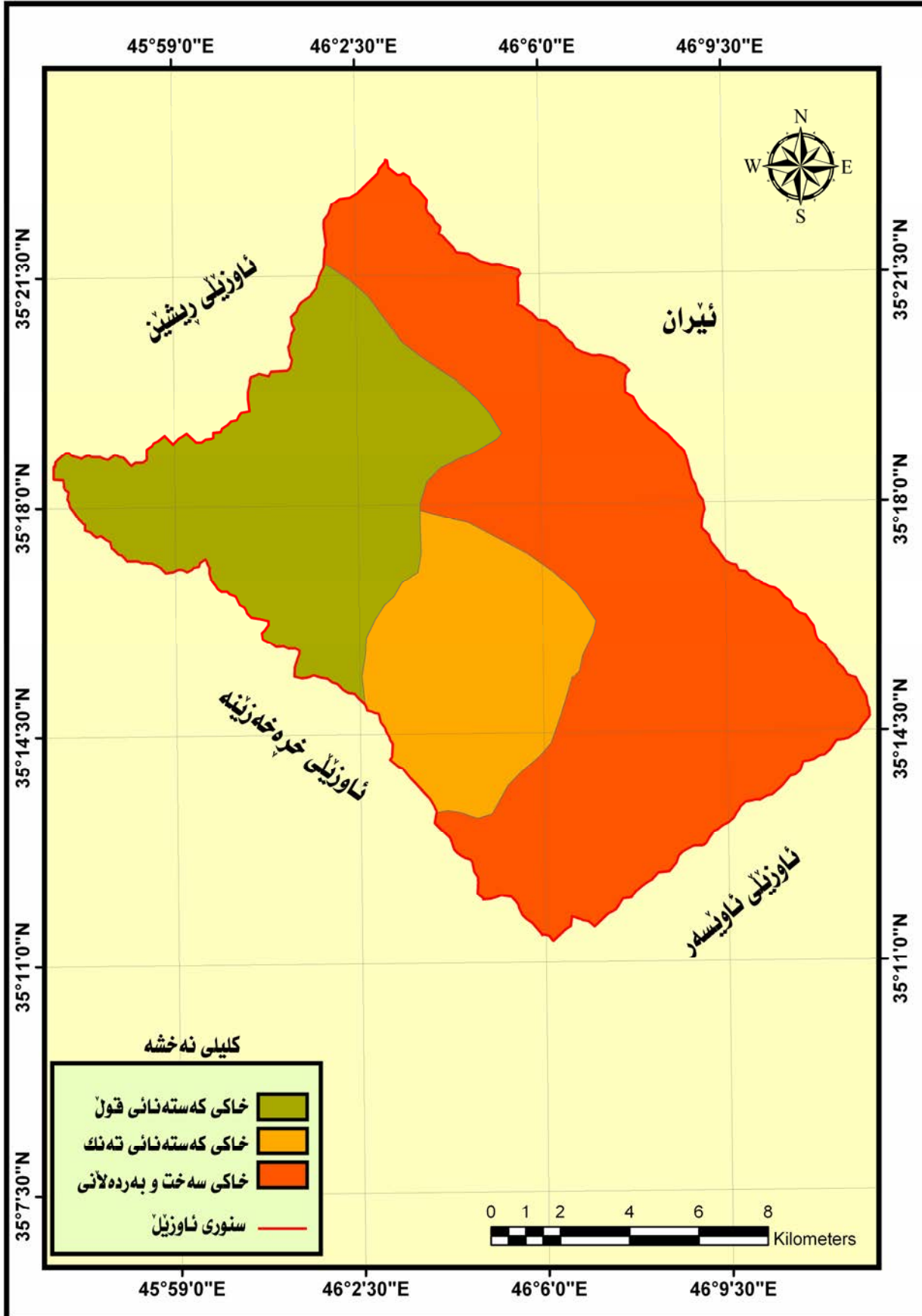



## ٤-٢- کارێگه‌ری شیوه‌کانی پووی زه‌وی له‌سه‌ر نشینگه‌ مرۆیه‌کان (تائیرمظهر الارضی علی المستقرات البشریه)

مه‌به‌ستی له‌ نشینگه‌ مرۆیه‌کان جیگه‌ربوونی مرۆقه‌ له‌ جیگه‌یه‌کدا و کارلیک کردنیته‌ی له‌گه‌ل ژینگه‌ی ده‌وربه‌ری به‌مه‌به‌ستی دابینکردنی پێداویستی یه‌کانی ژیا‌نی . جیاوازی له‌ دابه‌شبوونی نشینگه‌ مرۆیه‌کاندا هه‌یه‌ له‌ ناوچه‌ی لیکۆلینه‌وه‌دا وه‌ک له‌ خشته‌ی ژماره‌ (٧-٤) و نه‌خشه‌ی ژماره‌ (٧-٤) دا خراوته‌ پوو ، ژماره‌ی نشینگه‌ مرۆیه‌کان له‌ ناوچه‌ ده‌شتاییه‌کاندا ده‌گاته‌ (٢٣) نشینگه‌ و پێژه‌ی (٨,٥٤٪) ی نشینگه‌کانی ئاوژێله‌که‌ پیکدیته‌ی ، به‌لام له‌ ناوچه‌ شاخاویه‌کاندا ژماره‌ی نشینگه‌ مرۆیه‌کان ده‌گاته‌ (١٩) نشینگه‌ و پێژه‌ی (٢,٤٥٪) ی نشینگه‌ مرۆیه‌کانی ئاوژێله‌که‌ پیکدیته‌ی ، پوویه‌ری زه‌وی به‌کارهاتوو به‌مه‌به‌ستی نیشته‌جی بوون و پێگاو بان له‌ ناوچه‌ی لیکۆلینه‌وه‌دا ده‌گاته‌ (١٨٩٠) دۆنم واته‌ (٤,٧٢٥) کم<sup>٢</sup> وه‌ک له‌ خشته‌ی ژماره‌ (٤-٨) دا خراوته‌ پوو ، چه‌ند هۆکارێک کار له‌ دابه‌شبوونی نشینگه‌ مرۆیه‌کان ده‌که‌ن وه‌ک :

### خشته‌ی ژماره‌ (٧-٤)

دابه‌شبوونی نشینگه‌ مرۆیه‌کان و دانیشتوانی ناوچه‌ی لیکۆلینه‌وه‌ بۆ سالی (٢٠١٢)

شوین	نشینگه‌ی مرۆیه‌ی		پێژه‌ی سه‌دی٪	ژماره‌ی دانیشتوان		پێژه‌ی سه‌دی٪	شوین
	شارۆچکه‌	گوند		شارۆچکه‌	گوند		
ناوچه‌ی ده‌شتایی	١	٢٢	٥٤,٨	١٠٢٠٦	٥٠٨٦	١٥٢٩٢	٨١,١
ناوچه‌ی شاخاوی	١	١٨	٤٥,٢	٢٢٦٦	١٢٩٨	٣٥٦٤	١٨,٩
کۆ	٢	٤٠	١٠٠	١٢٤٧٢	٦٣٨٤	١٨٨٥٦	١٠٠

سه‌رچاوه‌: ١- حکومه‌تی هه‌ریمی کوردستان ، وه‌زاره‌تی پلان دانان ، به‌پێوه‌به‌رایه‌تی ئاماری سلێمانی ، فه‌رمانگه‌ی ئاماری هه‌له‌بجه‌ ، داتای بلاونه‌کراوه‌ ، ٢٠١٢.

٢- سه‌ردانی مه‌یدانی له‌ ٨ / ٩ / ٢٠١٢ ، ٣١ / ١٠ / ٢٠١٢ ، ١٩ / ١٢ / ٢٠١٢ ، ٢٢ / ١٢ / ٢٠١٢ .

## ١- به‌رزى و نزمى پووی زه‌وی (التضاریس):

به‌رزى و نزمى پووی زه‌وی کارێگه‌ری هه‌یه‌ له‌ سه‌ر دابه‌شبوونی نشینگه‌ مرۆیه‌کان له‌ ناوچه‌ی لیکۆلینه‌وه‌دا ، ئه‌گه‌ر به‌راوردیک بکه‌ین له‌ نیوان به‌رزى و نزمى ناوچه‌که‌ و دابه‌شبوونی نشینگه‌ مرۆیه‌کانی ناوچه‌ی لیکۆلینه‌وه‌ وه‌ک له‌ نه‌خشه‌ی ژماره‌ (٧-٤) دا خراوته‌ پوو ، ده‌بینین زۆریه‌ی نشینگه‌کان ده‌که‌ونه‌ ئه‌و ناوچه‌یه‌ی به‌رزیا‌ن له‌ ئاستی پووی ده‌ریاوه‌ له‌ نیوان (٥٠٠-٨٥٠) مه‌تره‌ ، واته‌ نشینگه‌ مرۆیه‌کان زیاتر له‌ ناوچه‌که‌م لێژ و دامی‌نی به‌رزاییه‌کان و ده‌شته‌کاندا به‌ پێچه‌وانه‌ی ناوچه‌ شاخاویه‌کانه‌وه‌ که‌ چه‌ری نشینگه‌ مرۆیه‌کان تیا‌یاندان که‌مه‌تره‌ ، ژماره‌ی دانیشتوانی ناوچه‌ی لیکۆلینه‌وه‌ ده‌گاته‌ (١٨٨٥٦) که‌س وه‌ک له‌ خشته‌ی ژماره‌ (٤-٨) دا خراوته‌ پوو ، له‌و ژماره‌یه‌ (٣٥٦٤) که‌س واته‌ پێژه‌ی (١٨,٩٪) ی دانیشتوان له‌ ناوچه‌ شاخاویه‌کاندا و (١٥٢٩٢) که‌س واته‌ پێژه‌ی (٨١,١٪) ی دانیشتوان له‌ ناوچه‌ی ده‌شته‌کان و دامی‌نی ناوچه‌ شاخاویه‌کاندا ، هۆکاری ئه‌مه‌ش ده‌گه‌رپێته‌وه‌ بۆ نه‌بوونی زه‌وی کشتوکالی و ته‌نکی چینه‌کانی خاک و زۆری پامالین و سه‌ختی ناوچه‌ شاخاویه‌کان و گرانی هاتوچۆ تیا‌یاندان له‌گه‌ل سه‌ختی بارودۆخی ئاوو هه‌وا به‌تایبه‌تی له‌ وه‌رزى زستاندا.

\* گۆرینی دۆنم بۆ کم<sup>٢</sup> به‌م پێگایه‌ بووه‌ : دۆنم - ٤٠٠ = کم<sup>٢</sup>

رېوېری گشتی زهویه کانی ناوچه ی لیکولینه وه / دؤنم ( کشتوکالی و نا کشتوکالی )\*

شوین	رېوېری گشتی / دؤنم	زهویه کشتوکالیه کان / دؤنم		دارستان و له وه پگا / دؤنم	به رده لان / دؤنم	رېگاوېان و شوینی نیشته جی بوون / دؤنم
		پشتاو	به راو			
خورمال	۳۸۹۴۸	۱۲۱۰۸	۳۵۲۴	۲۱۶۲۰	۲۶۸	۱۴۲۸
بیاره	۴۰۰۹۲	۳۹۰۸	۶۴۹۶	۲۱۲۲۰	۸۰۶۰	۴۰۸
سپروان	۸۸۰	۸۲۴	-	۲	-	۵۴
کز	۷۹۹۲۰	۱۶۸۴۰	۱۰۰۲۰	۴۲۸۴۲	۸۳۲۸	۱۸۹۰

ناماده کردنی توپژهر به پشت بهستن به :

حکومه تی هریمی کوردستان ، وه زاره تی کشتوکال و ئاودپیری ، به پتوه به رایه تی کشتوکالی هه له بجه (به شی زهوی و زار) ، داتای بلاونه کراوه ، ۲۰۱۲ .

### ۲- ئاو و هوا (المناخ):

ئاو و هوا له رېگه ی په گزه جیاوازه کانی وه کاریگه ری هیه له سهر دابه شبوونی نشینگه مرؤبیه کان به تایبه تی په گزی دابارین و پله ی گهرمی ، له بهرئوه ی جیاوازی به رزی له ئاستی پووی دهریاوه ده گاته زیاتر له (۲۳۰۰) مه تر له ناوچه ی لیکولینه وه دا ، به پشت بهستن به و راستیه زانستی یه ی که ده لیت به به رز بوونه وه ی (۱۰۰) مه تر له ئاستی پووی دهریا پله ی گهرمی بری (۶ ، ۰ س) داده به زیت ، لیره وه ده بینین جیاوازیه کی به رچاو له پله ی گهرمی ناوچه ی ده شته کان و ناوچه شاخاویه کانی ئاویلی زه لندا هیه و ئه مه ش کاریگه ری به رچاوی له سهر بر و جوړی دابارین هیه وه ک بارینی به فر و بارانی زور و سهرئه نجام به هو ی لیژی زوری پووی زهوی یه وه ئه بنه هو ی پامالینی زور و دروست بوونی دؤلی قول و پامالینی خاک ، له کاتی دابارینی باران و به فر له ناوچه شاخاویه کاندایه یوه ندی کردن و هاتوچو زور گرانه له نیوان به شه جیاوازه کانی ئه م ناوچه یه دا ئه مه ش به هو ی نه بوونی رېگای قیرتاو کراو له به شیک ی زوری ئه و ناوچانه دا ، ئه و رېگایانه ش که هه ن رېگای گل و چه و رپژکراون و به بارینی به فر و باران رېگاکان داده خرین و دانیشتوانی ناوچه که له یه ک داده برپین ، ئه م هوکارانه ش یارمه تی دهر نین له دروست بوونی نشینگه ی مرؤبی له ناوچه شاخاویه کاندایه پیچه وانیه ده شته کانه وه .

### ۳- خاک (التربة):

خاک له هوکاره گرنگه کانی دابه ش بوونی نشینگه مرؤبیه کانه له ناوچه ی لیکولینه وه دا به هاوبه شی له گه ل چه ند هوکاریکی تر به تایبه تی سهرچاوه ی ئاو و به رزی و نرمی پووی زهوی ، وه ک ده بینین نشینگه مرؤبیه کان ده که ونه ئه و ناوچانه ی خاکی تیدایه و به که لکی کشتوکال کردن و باخداری دین و توانای هاتوچو کردن و دروستکردنی رېگاوېانیا هیه له دؤله کانی ناوچه شاخاویه کاندایه بیت یان له ده شته کاندایه بن . له بهرئوه ی خاکی ناوچه ی ده شته کان و دامینی به رزاییه کان له جوړی لیتیه ی و تیکه له و گونجاون بو کشتوکال کردن و باخداری وه ک له پیشه وه ئامازه مان پیکردوه کاریگه ری به رچاویان هیه له کوکردنه وه ی دانیشتوان و دروست بوونی نشینگه مرؤبیه کان له و ناوچانه دا وه ک له سه رجه م نشینگه مرؤبیه کانی ناوچه ی ده شته کان و نشینگه کانی (گونده کانی) سه رگه ت و گولپ و زه رده هال و خه رپانی و هانه گهرمه له ی ناوچه شاخاویه کاندایه ده بینریت .

\* له گه ل داوای لیبوردنی توپژهر له سهر ده ست نه که وتنی داتای زهوی و زار له سهر ئه و به شه ی ئاویلی زه لم که ده که ویته خاکی ئیرانه وه .

نه‌خشه‌ی ژماره (۷-۴) دابه‌شبوونی نشینگه مروییه‌کان به پی‌ به‌رزی و نزمی و توپی دریزبوونه‌وی لقه روباره‌کان

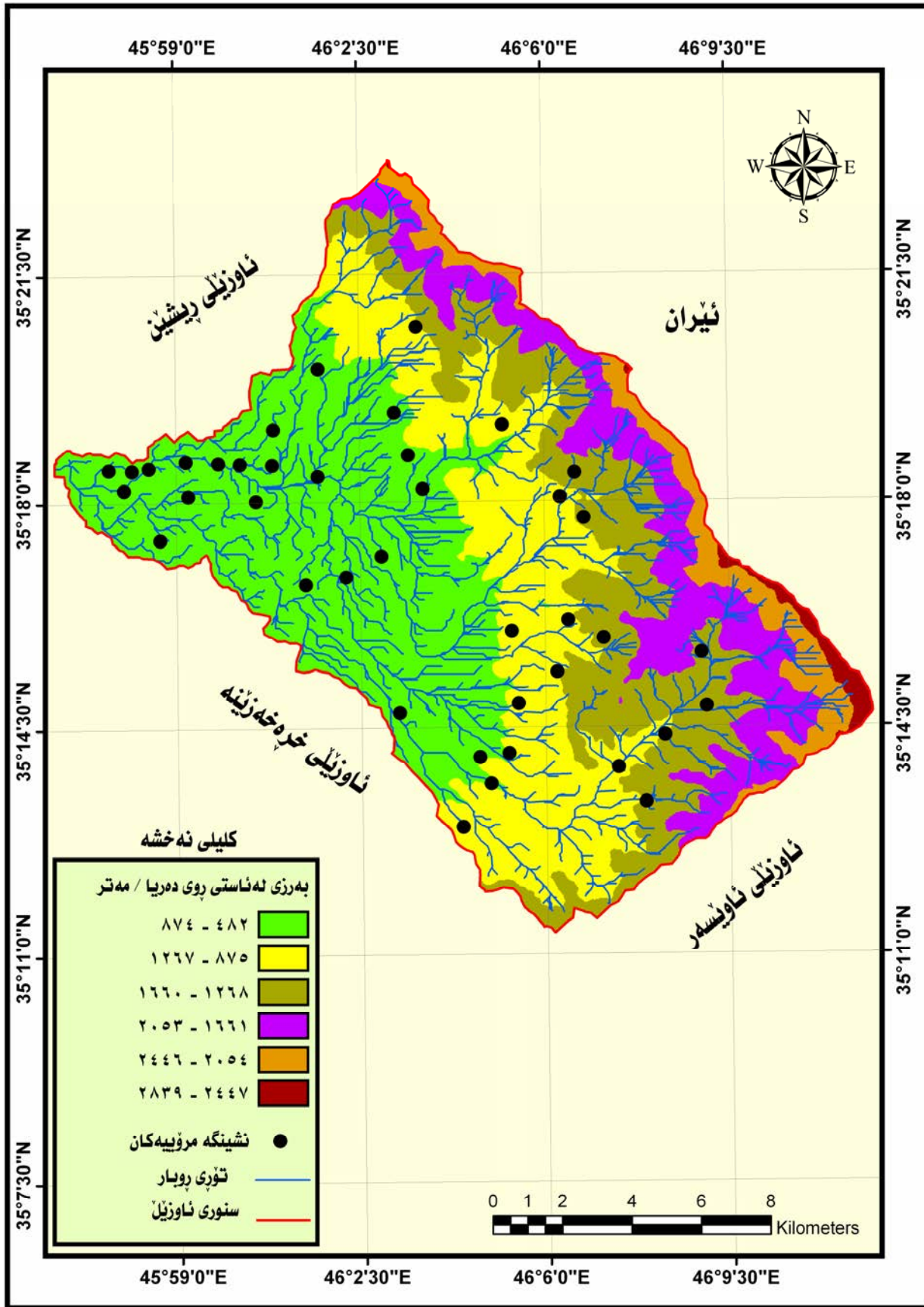

۱- له‌کاری توپوژر به پشت به‌ستن به: ۱- مودلی به‌رزی و نزمی ژماره‌یی ناوچه‌ی نیکوئینه‌وه D.E.M به‌وردپینی ۳۰ مه‌تر و به‌کارهینانی به‌رنامه‌ی Arc GIS 10.  
 ۲- به‌کارهینانی نامیری (GPS) له‌جوری (rino 110).

## ٤- دهرامته ئاويه كان (الموارد المائية):

په يوه نډيه كې به تين هه يه له نيوان دهرامته ئاويه كان و دابه شېبوني نشينگه مرؤيه كاندا له ئاورئيلې روبري زه لندا وهك له نه خسه ي ژماره (٤-٧) ي دابه شېبوني نشينگه مرؤيه كاندا خراوته روو ، ده بينين زؤبه ي نشينگه مرؤيه كان ده كه ونه ئه و ناوچانه ي كانياويان تيدايه يان به دريژايي چه م و دؤله كان دابه شېبون كه سرچاوه ي دابن كردني ئاويان بووه ئه مه ش به بووني له دؤلي بياره و سررگه ت و زه لندا ده بينريت و گونده كانې بنجؤي دره و دهره كي و خه رپاني و گولپ و نارنجله و ده گاشيخان و هانه گه رمه له و كه يمنه و بيرواس و يالان پي و دهره ي مه ر و سررگه ت و هانه ي دن له و گوندانه ن دابه شېبونيان به پي دابه شېبوني كانياوه كانه ، ناوچه ي ليكؤلينه وه ده وله مهنده به سرچاوه ئاويه كان ، سرچاوه ئاويه كانې بريتين له :

أ- ئاوي سر زه وي: ئاوي سر زه وي له ئاورئيله كه دا بريتي يه له روبري زه لم كه روبريكي هه ميشه په وه ، تيكرپاي له بهر رؤشتني روبره كه بو سالي (٢٠١٢) ده گاته (٩، ٠) مه تر<sup>٣</sup> چركه و زؤرترين له بهر رؤشتني له مانگه كانې نيسان و ئايار و حوزه يراندايه و ده گاته (١، ١٦، ٣٤، ١، ٤١) مه تر<sup>٣</sup> چركه له دواي يه ك و كه مترين له بهر رؤشتني له مانگه كانې ئاب و ئه يلول و تشريني يه كه مدياه و له دواي يه ك ده گاته (٧٥، ٠، ٥٠، ٠، ٢٧) مه تر<sup>٣</sup> چركه. <sup>(١)</sup> هوكراري كه مي له بهر رؤشتني ئاوي روبره كه له م مانگاندا بو نه بووني دابارين و ئاوديراني باخه كانې هه ردوو به ري روبره كه ده گه رپيته وه له گه ل زيادبووني پيداويستي دانيشتواني هه له بجه و خورمال له مانگه گه رمه كاندا به ئاو به شيك له سرچاوه ي ئاوي ئه م دوو شاره روبري زه لمه . ئاوي روبره كه گونجاوه بو خوارنده وه به پي پيوه ره كانې ريكرخراوي (WHO) و به پي پيوه ره كانې ولاتي عيراقيش بو كشتوكال و پيشه سازي گونجاوه .<sup>\*</sup> ئه وه ش به پشت به ستن به پاشكؤي ژماره (١) كه تايبه ته به خه سلته كيماوي و فيزيوايه وه رگيراهه كانې ئاوي ناوچه كه و به راورد كردني به پيوه ري ريكرخراوي ته ندروستي جبهاني و پيوه ري ده وله تي عيراق بو ئاستي گونجاوي ئاو بو به كارهيئانه كان و له پاشكؤي ژماره (٢) دا خراوته روو. چه ندين دؤلي وه رزي تر وهك دؤله كانې بياره و سررگه ت و خؤرنه وازان و يالان پي و لقه كانيان له ئاورئيله كه دا هه ن ، ئه م روبر و دؤلانه كاريگه ري به رچاويان هه يه له سر دابه شېبوني نشينگه مرؤيه كان له ناوچه ي ليكؤلينه وه دا به تايبه تي روبري زه لم ، نه بووني نشينگه ي مرؤيي له دؤلي خؤرنه وازاندا به تايبه تي ئه و به شه ي ده كه ويته ناوچه شاخاويه كانه وه ده گه رپيته وه بو نه بووني سرچاوه ي ئاوي به رده وام له م دؤله دا له بهر ئه وه ي بارودؤخي ئاوو هه وا و به رزي و نزمي و خاك هاوشيوه ي دؤلي زه لم و سررگه ته كه ئه م دؤلانه نشينگه ي مرؤيبان تيدايه ته نها جياوازيان له گه ل دؤلي خؤرنه وازان بووني سرچاوه ي ئاوه .

ب- ئاوي ژير زه وي: ئاورئيله كه ده وله مهنده به ئاوي ژير زه وي به چه ندين شيوه توانراوه سود له ئاوي ژير زه وي وه ربيگريت بو خوارنده وه و كشتوكال كردن و به خيو كردني مه ر و مالات ، وهك كانياو و كارييز و بيره كان ، ژماره ي كانياوه كانې ناوچه كه ده گاته (١٨١) كانياو له گه ل (٣٥) كارييز و (١٥) بيري ئيرتيازي و (٣٤) بيري سوري. <sup>(٢)</sup> چه ند كانياو و بيريكي

(١) حكومه تي هه ري مي كوردستان ، وه زاره تي كشتوكال و ئاوديري ، به رپيوه به رايه تي ئاوديري سليماني (پيوانه ئاويه كان) ، (داتاي بلاونه كراوه) ، ٢٠١٢ .

\* بيوانه : -Salahaddin S.Ali and Diary A.M.Amieen, Geological and Hydrological study of the zalm: spring, Shahrazoor, Sulaimania, Iraq, Iraqi jour. Earth Sci., Vol.5, No.1, 2005, P.45-46

(٢) ١- حكومه تي هه ري مي كوردستان ، وه زاره تي كشتوكال و ئاوديري ، به رپيوه به رايه تي كشتوكالي هه له بجه ، فه رمانگه كشتوكاليه كانې (بياره ، خورمال) ، داتاي بلاونه كراوه ، ٢٠١٢ .

٢- سه رداني مه يداني له به روره كانې ٨ / ٩ / ٢٠١٢ ، ٣ / ١٠ / ٢٠١٣ .

ئاوزيڭلەكە مان وەك نمونە وەرگرتوۋە بە پىي جىاۋازى يەكەى بەرزى و نزمى پوۋى زەۋى و خەسلەتە كىمىاۋى و فېزىياۋىيەكانى ئاۋى كانىاۋ و بىرەكان لە پاشكۆى ژمارە ( ۱ ) دا خراۋەتە پوۋ ، پاش بەراۋرد كىردنى بە پاشكۆى ژمارە ( ۲ ) ( دەرەكەۋىت كە ئاۋى كانىاۋ و بىرەكان گونجاۋن بۇ خواردەنەۋە و بەكارهيتانەكان بە پىي پىۋەرى پىكخراۋى تەندروستى جىهانى ، زۆربەى كانىاۋ و كارىزەكان لە ناۋچە شاخاۋىيەكاندان و بىرەكانىش لە ناۋچە دەشتايىيەكاندان لەگەل سەدان بىرى دەستى كە لە نشىنگە مرويىيەكاندا ھەلگەنراۋن بۇ دابىنكىردنى پىداۋىستىيەكانى دانىشتۋان .

ئەو ھۆكارانەى باسماۋن كىرد ھەرىكەتەيان كارىگەرى خۆى ھەيە لەسەر دابەشبوۋنى نشىنگە مرويىيەكان لە ئاۋزىڭلى پوۋبارى زەلمدا ، ھۆكارەكانى دەرامەتى ئاۋى و خاك و بەرزى و نزمى و ئاۋو ھەۋا بونەتە ھۆى دابەشبوۋنى نشىنگە مرويىيەكان بە شىۋەى ھىڭلى لەگەل درىڭبۇنەۋەى چەم و دۆلەكان لە ھەمان كاتدا جۆرىك لە دابەشبوۋنى ھىڭلى لە دامىنى بەرزايىيەكاندا دەبىنرىت بەدرىڭايى سنورى دەشتەكان لەگەل ناۋچە شاخاۋىيەكان وەك دەبىنرىن لە گوندى بانى شارەۋە دەست پىدەكات و گوندىكانى ھانەى قول و ناۋباخان و ئەحمەدئاۋا و ئاۋايى پۆستەم و زەردەھال و خارگىلان دەگرىتەۋە .

#### ۴-۳- كارىگەرى شىۋەكانى پوۋى زەۋى لەسەر بەكارهيتانەكانى زەۋى(المظهر الارضى وأثره فى استعمالات الارض)

##### ۱- بەكارهيتانەى زەۋى بۇ كشتوكال كىردن(الاستعمالات الزراعية):

پوۋەرى گشتى زەۋىيەكانى ناۋچەى لىكۆلىنەۋە(ئەو بەشەى دەكەۋىتە خاكى ولاتى عىراق) دەگاتە (۷۹۹۲۰ دۆنم) واتە (۱۹۹،۸ كم<sup>۲</sup>) دابەشبوۋە بەسەر شارۆچكەكانى خورمال و بىيارە و سىرواندا و لەخشتەى ژمارە (۴-۸) خراۋەتە پوۋ ، جىاۋازى شىۋەكانى پوۋى زەۋى و بوۋنى دەشتە لافاۋكرد و پانكەيى و دەشتى دامىنى چىياكان و جۆرى ئاۋو ھەۋا و سەرچاۋە ئاۋىيەكان كارىگەريان ھەيە لەسەر بەكارهيتانەكانى زەۋى بۇ مەبەستى كشتوكال كىردن ، شىۋازى كشتوكال كىردىش دوو جۆرە ، كشتوكال كىردن بەراۋ و كشتوكال كىردن دىمى لە خوارەۋە باسىان دەكەين:

##### ۱- كشتوكال كىردن بەراۋ(الزراعة المروية):

زەۋىيە بەراۋەكان لە ناۋچەى لىكۆلىنەۋەدا پوۋەريان دەگاتە (۱۶۸۴۰ دۆنم) واتە (۴۲،۱ كم<sup>۲</sup>) ، بە زۆرى دەكەۋنە دەشتەكانى پۆژئاۋاۋى ئاۋزىڭلەكەۋە و دەشتەكانى شىرەمەر و يالان پى و ھانەى قول و تەكە و گىلەك و كۆلكنى ئىسماعىل و كۆلكنى خوارو و كۆلكنى سەرو و تازەدئى و گىردى قازى و گىردى گۆ و تەپەرىزىنە و تەپەسەر قولە و تەپى سەفائى خوارو و گۆمەلار و دئى كۆن و ئاۋايى پۆستەم بەگ دەگرىتەۋە و بۇ ئاۋدىرانيان پشت بە پوۋبارى زەلم و كانىاۋەكانى شىرەمەر و تەپى سەفا دەبەستن لە پوۋەرەش (۱۴۸۴۴ دۆنم) واتە (۳۷،۱۱ كم<sup>۲</sup>) ئەو زەۋىيانەن كە بۇ چاندنى بەروبوۋمى ھاۋىنەى وەك تەماتە و بامىيە و خەيار و شوتى و باينجان و لۆكە بەكاردەھىنرىت ، بەلام لە ئىستادا زۆر بەكەمى ئەم جۆرە بەروبوۋمانە دەچىنرىت لە برى ئەۋە زەۋىيەكان دەچىنرىن بە گەنم بە ھۆى پىشتى باش و گونجاۋى نرخەكەيەۋە لە بازاردا ، لە ھەمان كاتدا بەشەك لە زەۋىيەكان دەكرىن بە باخى ھەنار و زەيتون و قوڭ ، لە ناۋچە شاخاۋىيەكانىشدا پوۋەرى (۱۹۹۶ دۆنم) واتە (۴،۹۹ كم<sup>۲</sup>) لە زەۋىيە بەراۋەكان كراۋن بە باخى ھەنار و گويىز و ھەنجىر و قوڭ ، لەگەل ئەۋەى كشتوكال كىردن و باخدارى زۆر گرانە لەم ناۋچانەدا بەھۆى ئەۋ بەربەستانەى لە بەردەم كشتوكال كىردندا ھەن وەك گرانى بەكارهيتانەى ئامىرە كشتوكال كىردن و سەختى ناۋچەكە و نەبوۋنى پىگاۋبىانى گونجاۋ و زۆرى كىردارى پامالين بەلام بە لىھاتوى و شارەزايى دانىشتۋانى ئەم ناۋچانە دەشتى كەنارى دۆلەكان و دامىنى شاخەكان كراۋن بە باخ وەك لە دۆلى زەلم و سەرگەت و بىيارە و دەگاشىخان و ۋەزەنى و باخەكۆن و گولپ و خەرىپانى و بنجۆى دېرە و دەرەكى دا دەبىنرىت و لە ۋىنەى ژمارە (۴-۱) دا خراۋەتە پوۋ ، ئاۋدىراني ئەم زەۋىيانە پشت بە كانىاۋەكان دەبەستىت لە دۆلەندا كە دەۋلەمەندن بە كانىاۋ .

هەرچهنده ناوچهی لیكۆلینهوه دهوله‌مهنده به سه‌رچاوه ئاویه‌كان به‌تایبه‌تی كانیاوه‌كان و زهویه‌کی به‌پیتی كشتوكالی له ناوچه‌كه‌دا هه‌یه به‌لام شیوازی په‌یپه و كراو بۆ ئاودیاری كردنی زهویه به‌راوه‌كان ئه‌بێته هۆی به‌فیرۆچوونی بریکی زۆر له ئاو و كار له پامالینی خاك و له ناوچوون و شۆردنه‌وهی كه‌رهسته كانزایی و ئۆرگانیه‌كاني خاکی ناوچه‌كه ده‌كات به‌ پیچه‌وانه‌ی شیوازی دلۆپاندنه‌وه .

وینە‌ی ژماره (٤-١)

دارستانی گوێز و هه‌نجیر و قۆخ و چنار و قه‌یسی و توو له دۆلی زه‌لم



ئهم وینە‌یه له به‌رواری ٢٠١٢/٨/١٥ گیراوه .

### ب - كشتوكالی دیمی (الزراعة الدیمية):

پوبه‌ری زهویه دیمه‌كاره‌كان له ناوچه‌ی لیكۆلینه‌وه‌دا (ئه‌وه‌شه‌ی له خاکی ولاتی عێراق) دایه ده‌گاته (١٠٠٢٠ دۆنم) واته (٢٥,٠٥ كم<sup>٢</sup>) و پێژه‌ی (٣,٣٧٪) ی زهویه كشتوكالیه‌كاني ناوچه‌ی لیكۆلینه‌وه ده‌گریته‌وه ، له‌و پوبه‌ره‌ش (٩٤٠٠ دۆنم) واته (٢٣,٥ كم<sup>٢</sup>) بۆ چاندنی گه‌نم و نۆك و پاقله به‌كارده‌هینریت و ده‌كه‌ونه ده‌شته‌كاني بانی شار و شیرمه‌رپ و گۆلپ و خارگیلان و سه‌رگه‌ت ، ئهم زهویانه به‌رووبمه‌كانیان پشت به ئاوی دابارین ده‌به‌ستن له وه‌زی داباریندا ، به‌شیکیش له زهویه دیمه‌كاره‌كان به‌تایبه‌تی قه‌دپال و دۆلی ناوچه شاخاویه‌كان كراون به باخ و په‌زی تری وه‌ك له دۆلی وه‌زه‌نی و ده‌گاشیخان و هانه‌وه و ده‌ره‌قه‌یسه‌ردا ده‌بینریت و له وینە‌ی ژماره (٤-٢) دا خراوه‌ته‌ پوو ، پوبه‌ری ئهم زهویانه ده‌گاته (٦٢٠ دۆنم) واته (١,٥٥ كم<sup>٢</sup>) ، ئهم باخ و په‌زانه‌ش بۆ گه‌شه‌ كردنیان پشت به دابارینی سالانه ده‌به‌ستن.

وینە ی ژماره (۴-۲)

رهزی تری له دۆلی وهزهنی



ئەم وینە یه له بهرواری ۲۰۱۳/۲/۱۰ گیراوه .

## ۲- بهکارهینانی زهوی بۆ له وه پگاگان (الاستعمالات الرعویة):

رهگه زهکانی ناوو ههوا و شیوهکانی پووی زهوی وهك دهشت و شاخهکان و گرد و چه مانه وه قۆززهکانی ناوچه که هۆکاریکی گرنگی دروست بوونی له وه پگاگانن ، پووبه ری زهوی له وه پگاگان \* دهگاته (۲۱۶۲۰ دۆنم) واته (۵۴,۰۵ کم<sup>۲</sup>) ، ژماره ی نازه لهکانی ناوچه کهش دهگاته (۲۸۷۲۲) سه ر. (۱) مه پ پله ی یه که می هه یه و ژماره یان دهگاته (۲۲۲۳۵) سه ر و پێژه که ی دهگاته (۰.۷۷٪) ، به پله ی دووهم بز ن دیت و ژماره یان (۲۳۵۷) سه ره و پێژه یان دهگاته (۰.۸,۲٪) ، به پله ی سی یه مانگا دیت و ژماره یان (۴۰۱۳) سه ره و پێژه یان دهگاته (۰.۱۴٪) ، گژوگیای له وه پگاگانیش دوو جوړن یان پیکدیت له و گژوگیایانه ی له وه رزی داباریندا سه وزده بن و گه شه ده که ن له دهشت و گرد و شاخه کاندایان بریتین له قامیش و زه لی که ناری چه م و پوبار و کانیا وه کان وهك چه می زه لم و شیرمه پ و کۆتایی چه می بیاره وهك له وینە ی ژماره (۴-۳) دا خراوته پوو.

\* پووبه ری دارستان و له وه پگاگان جیا نه کراوه ته وه له بهر ئه وه ی دارستانه کان ی ناوچه که وهك له وه پگا به کار ده هینریت له لایه ن دانیش توانی ناوچه که وه وهك له گوندهکانی دهگاشیخان و نارنجله و گولپ و باخه کۆن و گه چینه و سه رگهت و هانه ی دن و دهره ی مه پ و زه لم و یالان پی و هانه ی قول و بان ی شار و خه ریانی و دهره قه یسه ردا ده بینریت.

(۱) ۱- حکومه تی هه ری می کوردستان ، وه زاره تی کشتوکال و ئاودیری ، به پێوه به رایه تی کشتوکالی هه له بجه (به شی سامانی نازه ل) ، داتای بلاونه کراوه ، ۲۰۱۲.

ب- سه ردانی مهیدانی له بهرواری ۲۰۱۳ / ۳ / ۹ .

وینہی ژماره (۳-۴)

دارستان و گژوگیای که ناری پوباری زهلم



نهم وینہیہ له بهرواری ۲۰۱۲/۱۲/۱۰ گیراوه .

### ۳- به کارهینانی زهوی بۆ دارستانهکان (الاستعمالات اراضی الغابات):

پوبهاری دارستان و له وه پگای ناوچهی لیکۆلینه وه دهگاته (۲۱۶۲۰ دۆنم) واته (۵۴,۰۵ کم<sup>۲</sup>) ، دارستانه دهستکرده کانیش پوبهریان دهگاته (۶ دۆنم) واته (۰,۰۱۵ کم<sup>۲</sup>) له باکوری پۆژئاوای بیاره و پۆژه لاتی ئه حمه دئاوا و گردی خورمال دا ده بینرین وه که له وینہی ژماره (۴-۴) دا خراوته روو ، دارستانهکانی ناوچهی لیکۆلینه وه یان له شیوهی دارستانی ناوچه شاخاویه کاندان و دارهکانی بریتین له به پوو قه زوان و گوژ و هه نجیره کیویله یان له شیوهی دارستانی که ناری چه م و پوبار و دۆله کاندان و دارهکانیان بریتین له داربی و چنار یان بریتین له باخهکانی ناوچه م و دۆلهکان و دارهکانی بریتین له گوژ و هه نجیر و هه نار و قووخ و قه یسی ، نهم دارستانانه له ریگی جوانی دیمه ن و دروستکردنی سیبهر و بوونی جۆره ها بالندهی کیوی له ناوچه که دا وه ک بنه مایه کی گرنگی گه شتیاری داده نرین به تایبته تی له وهرزه گهرمه کاندان ، له هه مان کاندان له وه پگایه کی باشن بۆ مه پرو مالاتی ناوچه که .

وینہی ژماره (۴-۴)

دارستانی دهستکرد له باکوری پۆژئاوای شارۆچکه ی بیاره



نهم وینہیہ له بهرواری ۲۰۱۳/۲/۱۵ گیراوه .



#### ۴- بەکارھېتانی زەوی بۆ پېشەسازى (كانەكان) (استعمالات الصناعیة (المقالع):

ھەرچەندە ناوچەكە دەۋلەتمەندە بەۋ نىشتەنیاھەى لە ناوچە شاخاویەكانەۋە پامالراون و لە بنكى دۆلەكان و كۆتایی ناوچە شاخاویەكاندا نىشتون ، لەۋ ناوچانەى دۆلەكان لە ناوچە شاخاویەكانەۋە دەگات بە دەشتەكان وەك لە دۆلى بياره و خۆرنەۋازاندا دەبىنریت بە تايبەتى لەۋ ناوچانەى پېكھاتەى جیۋلۇجیەكەیان لە جۆرى نىشتەى كەنارى پوباره ، لەم ناوچانەدا دەتوانریت كارگەى دەرھېتانی تېكەلە دابمەزىنریت و پېداۋىستى ناوچەكەى پى دابىن بكریت ، بەلام ناوچەى لېكۆلېنەۋە ھەزارە بە پېشەسازى ، لە دۆلى لوت بەراۋ (كۆتای دۆلى خۆرنەۋازان) لە باشورى پۆژھەلاتى گوندى بانى شار كانى دەرھېتانی تېكەلە دانراۋە بەشېۋەيەكى كاتى بۆ دابىنكردى پېداۋىستى تېكەلە پېژكردى ئەۋ پېگايانەى دروست دەكرېن لە ناوچەكەدا ، كەرەستەكانى ئەم دۆلەتە لە نىشتەنى نوپن و ئەستورايان دەگاتە چەندىن مەتر و لە ئەنجامى پامالېنى ئاۋى لافاۋ و بارانەۋە لە ۋەرزى دابارىندا لە دۆلى خۆرنەۋازانەۋە پامالراۋە و لەۋ ناوچانەدا نىشتون ، ھەرۋەھا لە باشورى گوندى گۆمەلار لە سەر چەمى بياره (خېرى بياره) كارگەيەكى قىر دانراۋە بە شېك لە پېداۋىستىەكانى ۋەك چەۋ و لم لەۋ چەمە دابىن دەكریت ۋەك لە ۋېنەى ژمارە (۴-۵) دا خراۋەتەپوۋ .

ۋېنەى ژمارە (۴-۵)

كارگەى قېرى گۆمەلار لە باشورى گوندى گۆمەلار



ئەم ۋېنەيە لە بەروارى ۲۰۱۳/۲/۱۰ گېراۋە .

#### ۵- كارىگەرى شېۋەكانى پوۋى زەۋى لەسەر گەشت و گوزار(المظهر الارضى وأثره فى السياحة):

شېۋەكانى پوۋى زەۋى بنەمايەكى سەرەكى پېشەسازى گەشت و گوزارن ، لەبەر ئەۋەى لە ناوچەى لېكۆلېنەۋەدا جۆرا و جۆرى لە شېۋەكانى پوۋى زەۋىدا ھەيە ئەمەش ھۆكارىكى گرنگە بۆ ئەۋەى بېتە ناوچەيەكى گەشتىارى گرنگ ، لە گرنگتېن ئەۋ شېۋانەى پوۋى زەۋى كارىگەرى لەسەر گەشتوگوزار ھەيە برېتېن لە :

#### ۱- زنجىرە شاخەكان(السلاسل الجبلية):

زنجىرە شاخەكان ژىنگەيەكى گونجاۋن بۆ دروستكردى پېشەسازى گەشت و گوزار بە ھۆى جۆرا و جۆرى دېمەنەكانيان لەھەمان كاتدا جۆرى پوپۆشى پوۋەكى و كانباۋ و تاڭگە و پېرپوۋە ئاۋىەكان لەم ناوچانەدا تايبەتمەندى خۆى ھەيە و كار لە پاكېشانى گەشتىاران دەكەن و دەبنە ھۆى ئاسودەيى و ئارامى گەشتىار ، لەگەل ئەۋەشدا ناوچە شاخاویەكان بە ھۆى بەرزىان لە ئاستى پوۋى دەرياۋە لە ۋەرزى زستاندا بەفرى زۆريان لى دەبارىت ۋەك لە ۋېنەى ژمارە (۴-۶) دا خراۋەتەپوۋ بەمەش كارىگەريان ھەيە لەسەر پاكېشانى گەشتىاران و دروست كرنى پېشەسازى گەشتىارى ،

چەندىن شاخى بەناوبانگ لە ناوچەى لىكۆلئىنەوهدا ھەيە وەك زنجىرە شاخى تەتە كە دەكەوئىتە خاكى ئىرانەوہ و بەرزى لە ئاستى پووى دەرياوہ دەگاتە (٢٨٣٩)مەتر و زنجىرە شاخى ھەورامان كە لوتكەكانى وەزەرا و ھەسون و دالانى و خۆرنەوازن لە خۆ دەگرئىت و بەرزى لە ئاستى پووى دەرياوہ زياترە لە (٢٣٠٠) مەتر ، ئەم شاخانە لە وەرزى زستاندا بەبەفر دادەپۆشئىن و ديمەنىكى زۆر جوان دەبەخشن بە ناوچەكە ، چەندىن شاخى تىرى وەك شاخەكانى يەوہجەپى و شنگەدۆل و ھەوارەبەرزە و كالاوہى ئاشور و شرام و ھەربەدۆل و كەمانجەر و بەرزانە دۆل و قەلاى سەرگەت و قەلاسلە و ھانەى قول و نەيجەكۆل لە ناوچەى لىكۆلئىنەوهدا ھەن .

وئىنەى ژمارە (٤-٦)

بارىنى بەفر لە ناوچە شاخاويەكان و دامىنى بەرزايىەكانى ئاوزئىلەكە ( بەرزايىەكانى باسكە دريژ)



ئەم وئىنەيە لە بەروارى ٢٠١٣/١/٢٠ گىراوہ .

### ب- دۆلى ناوچە شاخاويەكان(الوديان الجبلية):

چەندىن دۆلى سەرئىچ پاكئىش لە ناوچەى لىكۆلئىنەوهدا ھەن ، بەھۆى قولى دۆلەكان و ديوارە بەردىنەكانى تەنىشتيان و ئەو ئەشكەوت و كانىاو و دارستانانەى لەم دۆلانەدا ھەن وەك بنەمايەكى گرنكى پيشەسازى گەشت و گوزار لە ناوچەكەدا دەردەكەون بە تايبەتى لە دۆلى ھانە سواران و ھانە گەرمەلە و دەگاشيخان و وەزەنى و و بيارە و سەرگەت و زەلم و خۆرنەوازن و خەرىپانى و وشكە ناو ، سالانە ھەزاران گەشتيار پودەكەنە ئەم ناوچانە لە كۆتايى وەرزى بەھارەوہ تا دەگاتە وەرزى پايز بە مەبەستى بەسەر بردنى كاتىكى خۆش و پشودان ، يەكئىك لە تاقگە جوان و سەرئىچ پاكئىشەكانى ئاوزئىلەكە برىتى يە لە تاقگەى سەرچاوہى زەلم كە بايەخيكى گەشت و گوزارى گرنكى ھەيە وەك لە وئىنەى ژمارە(٤-٧) دا خراوہتە پوو .



ئەم وینە یە لە بەرواری ۲۵/۸/۲۰۱۲ گێراوە .

### ج- ئەشکەوتەکان(الکھوف):

چەندین دیاردە ی کارستی لە ناوچە ی لیڤۆلینەو دا دەبینرێت بە تاییەتی ئەشکەوتەکان وەك دەبینن ژمارەکی زۆر لە ئەشکەوت لە دەرەدیو و دەرە ی مەر و دۆلی سەرگەت و زەلم و وشکەناو و خۆرنەوازاندا هە یە ، ئەم ئەشکەوتانە بایەخی گەشت وگوزاریان هە یە و دیمەنیکی جوان دەبەخشن بە دۆل و قەدیالی شاخەکان ، لە هەمان کاتدا بەشیک لە ئەشکەوتەکان گرنگی میژوویان هە یە لە ناوچەکەدا ئەمەش هۆکاریکی گرنگە بۆ پاکیشانی گەشتیاران و دروست کردنی پیشەسازی گەشت و گوزار لە ناوچەکەدا وەك ئەشکەوتەکانی گاوان و گاوری قەلا و زەردە هال.

### د- کانیاوەکان(العیون):

کانیاو و سەرچاوە ئاویەکان لە گرنگترین بنەماکانی پیشەسازی گەشت و گوزارن لە ناوچەکەدا ، ژمارە ی کانیاوەکانی ناوچە ی لیڤۆلینەو زیاترە لە (۱۸۱) کانی ، بری لەبەر پۆشتنی ئاوەکانیان بە پیتی وەرزەکانی سال کەم و زیاد دەکات بە جۆریک لە وەرزی داباریندا بری لەبەر پۆشتنیات زیاد دەکات بە پیچەوانەو وە لە وەرزی بی بارانیدا بری لەبەر پۆشتنیان کەم دەکات ، گرنگترین کانیاوەکانیش وەك کانیای سەرچاوە ی زەلم و هانە قولقوله و یالان پی و شیرەمەر و گولپ و سەرگەت و دەرە ی مەر و بیارە و هانە گەرمەلە و هانەنەو و کانیای کانزایی خورمال (گەپاوی خورمال) ، ئەم کانیوانە جگە لەو ی پیداوێستی گەشتیاران دابین دەکەن لە هەمان کاتدا دیمەنیکی جوانیان هە یە و ئەبنە هۆی دروست بوونی تافگە کاتیک لە بەرزاییەکانەو دینە خوارو وە ، ئەتوانرێت ئەستیلکیان بۆ دروست بکریت و بۆ مەلەکردن بەکار بهێنرین ، کانیای کانزایی خورمال بایەخی تەندروستی خۆی هە یە و بۆ چارە سەرکردنی نەخۆشیەکانی پیست بە سوده

وهك له وینەى ژماره ( ٤-٨ ) دا خراوته پوو ، سالانه ژمارهیهك له و كهسانه پوو تى دهكەن كه نه خووشى پيستیان ههیه به هوى زورى گوگردات له ئاوهكهیدا كه دهگاته ( ٦٠٠ ) ملغم / لیتر.

وینەى ژماره (٤-٨)

کانیاوی (گهپاوی) خورمال



ئەم وینەیه له بهرواری ٢٣/٨/٢٠١٢ گیراوه .

## ٦- کاریگەری شیوهکانی زهوی له سەر کردە (جموجوله) سەربازیهکان (المظهر الارضی واثره فی العمليات العسكرية)

له پاش جهنگی دووهمی جیهانی زهوی ناسان و شارهزایانی بواری جیومورفۆلۆجیای ئەمریکی ههستان به توێژینهوهی مهیدانی بۆیه که جیومورفۆلۆجیه جیاوازهکان و بونیادی جیۆلۆجی له ویلیهته یه کگرتوهکانی ئەمریکا و باکوری ئەفریقا بهمه بهستی دیاری کردنی باشترین شوین بۆ دروست کردنی خندهق و پریگا و پرد و فرۆکه خانه و هه لکه نندی بیری ئیرتیوازی بۆ به دهستهینانی ئاوی ژیر زهوی ، له کاتی ئیستاشدا شیکردنهوهی داتای پارادی به کار دههینن بۆ ههلبژاردنی گونجاوترین شوین بۆ تاقیکردنهوه سەربازیهکان. (١) بهرزی و نزمی پوو زهوی و بونیادی جیۆلۆجی کاریگهریان ههیه له سەر کردهوه سەربازیهکان و ئەو ئامیر و که رهسته سەربازیهانی به کار دههینریت ، له م پوانگه یه وه باسی کاریگهری یه که کانی بهرزی و نزمی ئاوژێله که \* دهکەین له سەر کردە سەربازیهکان ، له بهر ئه وهی هه ر یه که یه کی بهرزی و نزمی خهسلت و تایبهتمهندی خۆی ههیه له بواری سەربازیدا ، یه که کانیش بریتین له :

## ١- یه که ی چیاکان (وحدة الجبال):

ناوچه شاخاویهکان له و بهر بهسته سروشتیانەن که چالاکیه سەربازیهکان دیاری دهکەن و کرده سەربازیهکان دوچار ی کۆمه لێک بهر بهست دهبنه وه تیایدا وهک: (٢)

١- دیاری کردنی ژماره ی هیزه کان به زوری ژماره یان که من.

ب- گرانی هاتوچۆ به هوی لێژی زوری قه دیاله کانه وه .

(١) حسن سید احمد ابو العینین ، اصول الجیومورفولوجیا ، مصدر سابق ، ص ٧٣٤-٧٣٥ .

\* له بهشی یه که مدا باسی خهسلته کانی بهرزی و نزمی ئاوژێله که کراوه .

(٢) احمد علی حسن الببواتی ، حوض وادی العجیح فی العراق و استخدامات اشکاله الارضیه ، مصدر سابق ، ص ١٩٤-١٩٥ .

ج- گرتی گەیشتنی کۆمەك و پشتیوانی.

د- بەزۆری پشت بە پیاده و شیوازی پارتی زانی دەبەستریت.

ه- گرانه بتوانییت له پوبه پروو بونه وهیه کدا سهرکهوتن به دهست بهینرییت به هۆی ئاسانی پاشه کشه کردن له م ناوچانه دا. ناوچه شاخاویه کانی ئاویژیه که بریتین له زنجیره شاخی هه ورامان که لوتکه کانی خۆرنه وازان و دالانی و وه زهرا و هه سون له خۆ دهگریت له باکور و پۆژهه لاتی ئاویژیه که به رزی لوتکه کانی زیاتره له (۲۳۰۰) مەتر له ئاستی پووی ده ریا ، زنجیره شاخی ته ته له باشوری پۆژهه لاتی ئاویژیه که به رزی لوتکه کانی زیاتره له (۲۸۰۰) مەتر له ئاستی پووی ده ریا ، له گه ل شاخه کانی هه واره به رزه و یه وه جه پئی و شرام و هه ربه دۆل و که مانجه پ و به رزانه دۆل و مله ی پسک و قه لای سهرگه ت و قه لاسوله و زه لم و هانه ی قول و گه پلان له ناو ئاویژیه که دا له گه ل چه مانه وه کانی باسکه دریژ و پانی کۆل و به رمه پان . له گه ل ئەم زنجیره شاخانه دا چه ندين دۆلی قول و که ناری به ردين و خه نده ق و پاره وی ته نگه به ر هه یه وه ک دۆله کانی خۆرنه وازان و وشکه ناو و زه لم و سهرگه ت و بياره و خه رپانی، ئەم زنجیره شاخ و دۆل و دیواره به ردين و خه نده قانه به ربه سستیکی سروشتین له به رده م به کارهینانی ئامیر و که ره سته سه ربازیه کان و گه یانندن کۆمه ک و پشتیوانی و په یوه ندی له نیوان یه که سه ربازیه کاند ، له وه رزی داباریندا په یوه ندی به ته واهه تی ده پچرین و نامینن به هۆی باران و به فری بارپوه وه له ناوچه که دا.

له هه مان کاتدا ناوچه شاخاویه کان له پووی به رگری کردن و شه پری پارتی زانیه وه چه ند خه سله تیکی باشیان هه یه وه ک:

ا- بوونی ژماره یه کی زۆری ئەشکهوت له ناوچه که دا که ده توانییت بۆ خۆ چه شاردان و هه لگرتنی ئاروخه به کار بهینرییت.

ب- ده وله مهندي ناوچه که به کانیو و سه رچاوه ئاویه کان گرنگه بۆ یه که ی سه ربازی.

ج- چپی پوپۆشی پوه کی وه ک دارستانه کان گرنگه بۆ خۆ چه شاردان و هاتوچۆکردنی پیاده .

د- به هۆی سه ختی و لیژی پووی زه وی ناوچه که وه کرداری هیرش بردن و جموجولی سه ربازی زۆر زه حمه ته له م ناوچانه دا.

ه- له لوتکه به رزه کان و زنجیره شاخه کانه وه ده توانییت کۆنترۆلی جموجولی سه ربازی ده شتایی و دۆله کان بکریت، به تایبه تی له و ناوچانه ی ده پروانن به سه ر ده شته کاند.

## ۲- یه که ی ده شته کان (وحدة السهل):

ده شته کانی ناوچه ی لیكۆلینه وه پوبه ریکی که می ئاویژیه که پیکدینن ، به رزیان له ئاستی پووی ده ریاوه له نیوان (۴۸۲) مەتره له پۆژئاوای ئاویژیه که بۆ (۸۵۰) مەتر له باشور و باکوری پۆژئاوای ئاویژیه که و به گشتی لیژی پووی زه ویه که ی به ئاراسته ی پۆژئاوایه ، گرنگی ده شته کان له پووی سه ربازیه وه بریتی له ئاسانی په یوه ندی کردن و به کارهینانی ئامیر و که ره سته سه ربازیه کان و دروست کردنی فرۆکه خانه و سه ربازگه ، ده شته کانی ناوچه ی لیكۆلینه وه ئەم سیفه تانه ی تیدایه له پووی سه ربازیه وه به لام پوباری زه لم و جۆگه و ئاوی کانیو وه کانی شیرمه پ و ته پی سه فا و کولکنی و تازه دی و خورمال گرفت له به رده م هاتوچۆ و به کارهینانی که ره سته سه ربازیه کان دروست ده کهن ، له هه مان کاتدا له وه رزی داباریندا گرتی هاتوچۆ دروست ده بییت له و ناوچانه ی ریگای قیرتاو کراویان نی یه ، بۆ زالبوون به سه ر ئەم گرتنه دا پیویستی به تۆرپیکی ریگاوایی قیرتاو کراو و دروست کردنی چه ندين پرد هه یه له سه ر چه م و پوباره کان.

## ۴- ۴- هه لسه نگانندی زه وی به پیی گونجای بۆ به کارهینانه کان (تقیم الملائمة الارضية):

مه به ست له م ده سته وازه یه خه ملانندی توانای زه ویه له کاتی ئیستایدا و توانا شاراوه که یه تی له کاتی به کارهینانیدا بۆ مه به سستیکی دیاری کراو وه ک کشتوکالی دیمی و به راو و له وه پگا و دارستان ، ئەمه ش شیکردنه وه ی (پاشه کردنی) ئەو پووپۆیه بنه رته یانه ده گریته وه که په یوه سته به ژینگه ی سروشتی یه وه وه ک ( ئاو و هه وا ، خاک ، سه رچاوه کانی ئاو ،

به زری و نرمی ، پوږپوښی پوهه کی). (۱) نامانجی هه لسه نگانندی زهوی دهست نیشان کردنی جوړی به کارهینانه کان و خه ملاندنی گونجاوی هه ربه شیکي پووی زهویه بۆ به کارهینانیکي دیاری کراو ، له پوږپوښی گونجاوی زهوی ئاویژنلی پووی زه لمدا بۆ به کارهینانه کان پشتمان به سیستمی پیکخواوی کشتوکالی جیهانی (FAO) به ستووه. (۲) به پیی ئه م پوږپوښی کردنه پووی زهوی ئاویژنله که دابهش ده بیټ بۆ ئه م به شانیهی خواره وه وهک له نه خشه ی ژماره (۴-۸) دا خراوته پوو.

### ۱- ئه و زهویانه ی زۆر گونجاو بۆ به کارهینان (فئة ملائمة عالیة): S1

ئه م به شه زۆر به ی زهویه لافا و کرده کان ده گریته وه له پوږپوښی ئاویژنله که دا و پله ی لیژیان له نیوان (۹-۱، ۹) ° ، زهویه کانی ئه م ناوچه یه زۆر به ی زهوی به راون و ده چیترین به به روبومی هاوینه ی وهک ته ماته و باینجان و خه یار و شوتی ، به روبومی زستانه ی وهک گه نم و پاقله و تۆک و خاکه که ی ده وله مه نده به ماده ی ئۆرگانی و ئه ستورایی خاکه که ی زۆره ، جوړی خاکی ئه م ناوچه یه به زۆری له جوړی قورپن و قورپنی لیتیه ی و لیتیه یه و ئه مه ش ته نها گرتی به روبومه زستانه کانه به تاییه تی له و سالانه دا پیزه ی دابارین زۆره به هوی ئه وه ی خاکی قورپن کونیه داری که مه و ئاوی تیدا ده مینیتته وه .

### ۲- ئه و زهویانه ی گونجاویان بۆ به کارهینان مام ناوه ده (فئة الملائمة المعتدلة): S2

ده شته پانکه یی و ده شتی دامینی شاخه کان و به شیک له ده شته لافا و کرده کان ده گریته وه ، پله ی لیژی ئه م ده شتانه له نیوان (۲-۷، ۹) ° ، به ربه سته کانی به رده م به کارهینانه کانی زهوی له م ده شتانه دا بریتین له پامالینی جوگه له یی و پووی له ئه نجامی دابارینی زۆر و دروست بوونی لافا و لیژی پووی زهویه که یه وه وهک له ده شتی بانی شاردا ده بینریت ، ئه مه ش کاریگه ری هه یه له سه ر بری به هه مه یان و به کارهینانی زهوی ، زهویه کانی ئه م ناوچه یه به زۆری بۆ چاندنی به روبومه زستانه کانی وهک گه نم و تۆک و پاقله به کارده میتیریت.

### ۳- ئه و زهویانه ی گونجاویان بۆ به کارهینان لاوازه (فئة الملائمة الضعيفة): S3

ئه و زهویانه ی گونجاویان بۆ به کارهینان لاوازه ده که ونه ئه و ناوچانه ی پله ی لیژیان له نیوان (۸-۱۵، ۹) ° ، که ناری دۆله کانی ناوچه شاخاویه کان و به شتی سه ره وه ی ده شتی دامینی شاخه کان ده گریته وه له گونده کانی یالان پی و باخه کۆن و نارنجله و بنجۆی دره و دهره کی و زه رده هال و خه رپانی و دهره قه یسه ر و دۆله کانی بیاره و سه رگه ت و زه لم ، زۆر به ی زهویه کانی ئه م ناوچه یه کراون به باخ و په ز ، به کارهینانی زهوی ئه م ناوچه یه لاوازه به هوی زۆری پامالین و هه ره سه یانی خاک و گرانی هاتووچۆ و به کارهینانی ئامیره کشتوکالیه کان و گرانی شیوازی ئاودیرانه وه ، ئه مه ش کاریگه ری له سه ر به روبومی کشتوکالی ناوچه که هه یه .

### ۴- ئه و زهویانه ی به کارنا میتیرین به شیوه یه کی کاتی (فئة غير ملائمة بشكل مؤقت): N1

ئه و زهویانه ده گریته وه پله ی لیژیان له نیوان (۱۶-۲۹، ۹) ° ، چه مانه وه قۆقه کانی ناوچه که و قه دپالی لیژی شاخه کان وهک شاخه کانی نه یجه کۆل و یالان پی و هانه ی قول و بابازه رده له و قه لای سه رگه ت و به رزانه دۆل و که مانجه ر و

(۱) یوسف صالح اسماعیل الشمزینی ، التقیم الجیومورفولوجی لسه ل دیگه ، مصدر سابق ، ص ۱۷۵.

(۲) عثمان محمد غنیم ، تخطیط استخدام الارض الریفی و الحضری ، دار الصفاء للنشر و التوزیع ، عمان ، الاردن ، ۲۰۰۱ ، ص ۱۶۰-۱۶۱.

نه خشه ی ژماره (۴-۸) دابه شپوونی زهویه کانی ئاوزیلی پویاری زهلم به پیی گونجاوی بؤبه کارهینان

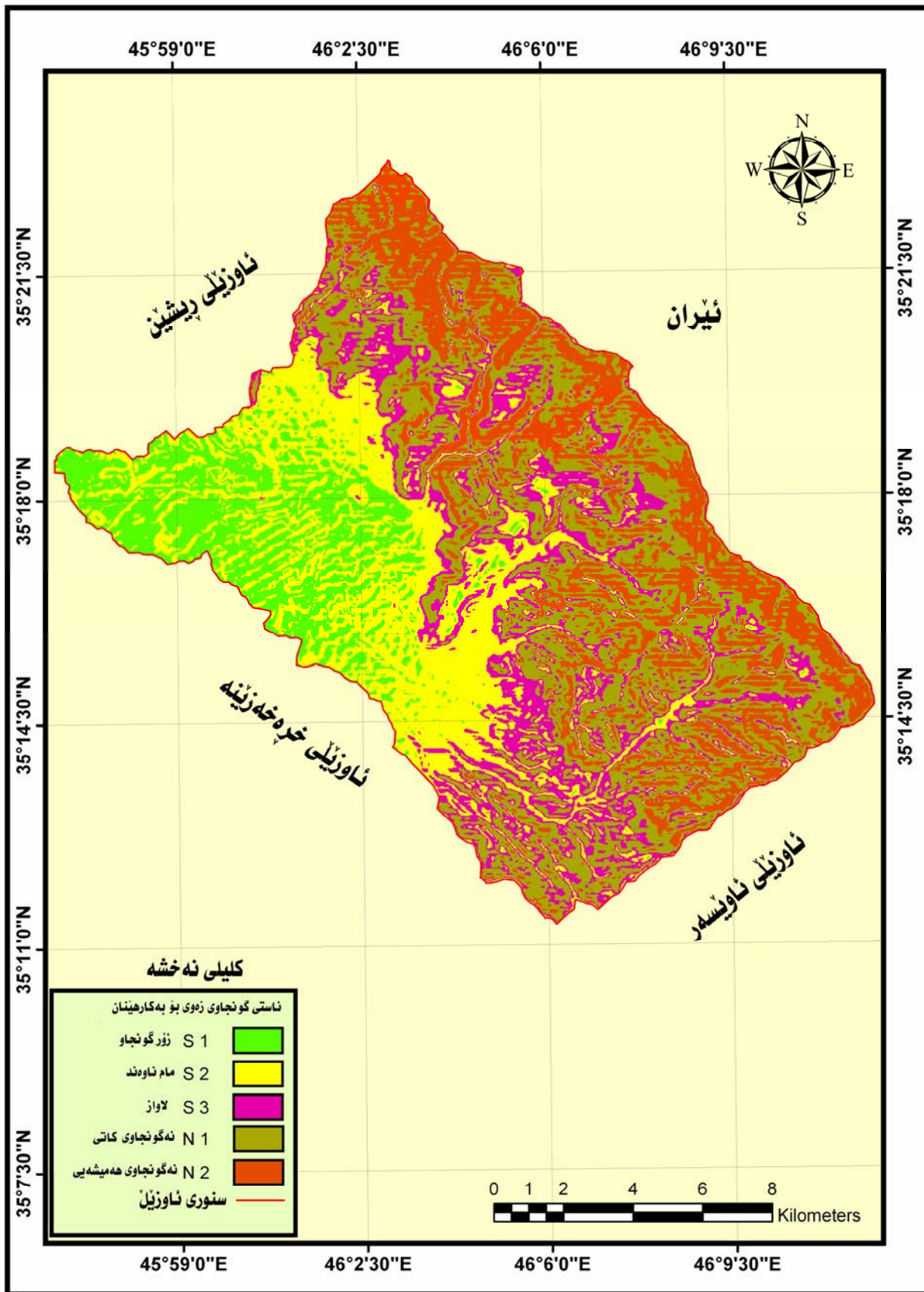

له کاری توپوژهر به پشت به ساتن به: مؤدیلی به رزی ونزی ژماره یی ناوچه ی نیکۆینه وه D.E.M به وردیینی ۳۰ مه تر و به به کارهینانی به رنامه ی ArcGIS.10 به پیی پۆلینکردنی سیستمی ریکخراوی کشتوکالی جیهانی FAO.

لنگه له رز و هه ربه دۆل و گردی سى قوچان و بهرزاییه کانی بهرمه پان و باسکه دريژ و پانی کۆل و بهرزاییه کانی وه زهنى و ده گاشیخان و دهره قه یسه ر ده گریته وه ، پامالینی زۆر و لیژی پووی زهویه کانی ئەم ناوچه یه له هۆکاره سه ره کیه کانی بهرده م به کارهینانی زهوی ئەم ناوچه یه ن ، له بهرئوه پیویستیان به چاککاری هه یه تابتوانریت به کاربهینرین به مه به سستی کشتوکال کردن و په ز و باخدارى ، زۆربه ی زهویه کانی ئەم ناوچه یه وه ک له وه پگای سروشتی بۆ به خێوکردنی مه پ و مالآت به کارده هیتریت.

## ۵- ئەو زهویانه ی به کارناهیترین به شیوه یه کی هه میشه یی (فئة غیر ملانمة بشکل دائمی): N2

ئەو زهویانه ی گونجاوین بۆ به کارهینان به شیوه یه کی هه میشه یی لوتکه و که نار ه به ردینه کانی شاخه کان وه ک زنجیره شاخی پۆژه له لاتی ئاو زیله که که بریتین له لوتکه کانی (خۆرنه وازان و دالانی و هه سون و وه زهرا) و شاخی ته ته و شاخه کانی شنگه دۆل و کلاوه ی ئاشور و شرام و قه لاسوله ده گریته وه له گه ل که نار ه به ردینه کانی دۆله کانی وه ک خۆرنه وازان و زه لم و سه رگه ت و دهره ی مه پ ، پله ی لیژی زهویه کانی ئەم ناوچه یه زیاتره له (۳۰) ° ، ناتوانریت زهویه کانی ئەم ناوچه یه به کاربهینریت بۆ کشتوکال کردن به هۆی سه ختی و لیژی ناوچه که و نه بوونی خاک و توندی کرداری پامالین و خزان و هه ره سهینانی به رد و خۆلی ناوچه که .



دەرئەنجام و پېشنیاره‌کان

## دەرئەنجامەکان

له ئەنجامی ئەم لیکۆلینەوهوه گەشتوینەته چەند دەرئەنجامیک که بریتین له:

- ۱- دروست بوونی دۆلی زەلم له بنچینەوه دهگەرێتەوه بۆ کردەوهیهکی جیۆمۆرفۆلۆجی ناوهکی که هۆکارهکی تهکتونیە و به هۆی پوودانی شکانی زەلم له نیوان شاخی قەلاسولە و بەرزاییەکانی زەلمدا.
- ۲- لیژنی ئاویژنەکه به پشت بەستن به دابهشکردنی (زنک) له پینچ پشتینە پینکدیت ، پشتینە پینچەم که ناسراوه به زهویه زۆر لیژەکان زۆرتیرین پوبهری ناوچهکه دهگرێتەوه و دهگاته (۰.۴۱٪) ی پوبهری ناوچهکه.
- ۳- ئاوهوای ناوچهی لیکۆلینەوه به پێی هاوکیشهی دیمارتۆن له جۆری شینداره ، تیکپای پلهی گەرمی سالانە ئاویژنەکه دهگاته (۲۰.۸)° س و تیکپای دابارینی سالانە دهگاته (۷۰۰) ملم و ئاویژنەکه دهکهوێتە ناوچهی باران مسۆگەر.
- ۴- چپری پووپۆشی پووهکی لهو قەدپالانەدا زۆره کهدهکونه سیبەری بارانهوه واته ئهوه قەدپالانە ی پووه له باکورن(باکور ، باکوری پۆژهلەلات ، باکوری پۆژئاوا) وهك له شاخی ههوارهبهززه و شنگه دۆل و کهمانجەر و قەلای سەرگهتدا دهبینریت به پینچوانه ی ئهوه قەدپالانە ی پووه له باران واته پووه له باشورن (باشور ، باشوری پۆژهلەلات ، باشوری پۆژئاوا) وهك له شاخی هیلهبهشه و شرام و قەلاسولە و بەرزاییەکانی هانهی قول و یالان پێ دا دهبینریت به هۆی زۆری کرداری پامالین و تهنکی خاکهوه لهم قەدپالانەدا.
- ۵- کرداری پامالینی ئاوی هۆکاریکی کاریگەر له دروست کردنی دیاردهکانی پووی زهوی ناوچهی لیکۆلینەوهدا ئهوهش پاش جی بهجیکردنی هاوکیشهی (Bergsma) له ناوچهی لیکۆلینەوهدا دهردهکهوێت که پینچە ی (۰.۵۷٪) ی ئاویژنەکه دوچاری پامالینی زۆر بووه و پینچە ی (۰.۴۱٪) ی دوچاری پامالینی زۆر بهرز بووه.
- ۶- جیاوازی له دیارده جیۆمۆرفۆلۆجیهکانی ئاویژنەکهدا ههیه به پێی بنچینە ی دروست بوونیان که بریتین له ئهوه شیوانه ی پووی زهوی که پهسه نیکی بنچینه بیان ههیه وهك دیارده ی شاخ و گردهکان ، ئهوه شیوانه ی پووی زهوی که بهرئەنجامی کردارهکانی نیشتن و پامالین وهك دیارده ی دهشته پانکەیی و لافاوکرد و پلیکانه پوباریهکان و دۆلهکان و تاقگهکان، شیوه کارستیهکانی پووی زهوی بهههموو جۆر و شیوهکانیهوه وهك کانیاوه کارستی و ئهشکهوت و پووهکلسی یه بهرزو نزمهکان.
- ۷- ئاویژنی سهرهکی و ئاویژنەکانی هانهی قول و یالان پێ نزیکن له بازنهیی بهلام سهرجهم ئاویژنەکانی دیکه نزیکن له لاکیشیهیی .
- ۸- بههای پینچە ی لهداری له ئاویژنەکانی ناوچهی لیکۆلینەوهدا له نیوان (۲-۶) ، بهها نزمهکان ئامازیه بۆ بچوکی پوبهری ئاویژنەکان و کهمی ژماره ی لقهکانیان وهك له ئاویژنی یالان پێ و خۆرنهوازاندا دهبینریت ، بهلام بههای پینچە ی لهداری له ئاویژنی شیرمهپدا بهرز و دهگاته (۶) ئەمهش دهگەرێتەوه بۆ زۆری کرداری پامالین به هۆی ئهوه ی پووی زهوی ئاویژنەکه بریتی یه له نیشتهنی سهردهمی چوارهم لهههمان کاتدا زۆری دابارین لهم ئاویژنەدا که دهکهوێتە دامینی ناوچه شاخاویهکانهوه یهکیکی تره له هۆکارهکان .
- ۹- چپری ئاویژنی ئاویژنەکانی ناوچهی لیکۆلینەوه نزمه ئەمهش بۆ بچوکی پوبهری ئاویژنەکان و سهختی و لیژنی ناوچهی سهرچاوهی دۆلهکان دهگەرێتەوه که پینچە به هه لکۆلینی ته نیشتهی دۆلهکان نادات به پینچوانه ی هه لکۆلینی بنکی دۆلهکانهوه (جگه له ئاویژنی شیرمهپ).
- ۱۰- خاکی ناوچهی لیکۆلینەوه له جۆری لیتیهیی قورپینه له ناوچه دهشتاییهکاندا وهك خاکی کولکنی سهرو ، له ناوچه شاخاوی و چهمانهوهکاندا له جۆری لمینی تیکه له وهك خاکی خهپانی.

۱۱- چەند ھۆكاریك كار لە دابەشبوونی نشینگە مرۆییەكان دەكەن لە پووی شیوازی دابەشبوون و قەبارەوہ وەك ( بەرزى و نزمى پووی زەوى ، سەرچاوە ئاویەكان ، خاك ، ئاوهوا ) ئەوہش لە دابەشبوونی گوندەكانى دامینى ناوچە شاخاویەكاندا دەردەكەوێت كە بەشیوہى ھێلى دابەشبوون وەك گوندەكانى بانى شار و ھانەى قول و ناوباخان و ئەحمەدئاوا و ئاواى پۆستەم و خارگیلاندا دەبینرێت بەھەمان شیوہ گوندەكانى ناوچە دەشتاییەكان قەبارەیان گەرەترە بەگشتى وەك لە ناوچە شاخاویەكان وەك گوندى شیرەمەرپ لە ناوچەى دەشتەكاندا بەراورد بە گەندى زەلم لە ناوچە شاخاویەكاندا.

۱۲- ناوچە دەشتاییەكان زۆرتەین ژمارەى دانیشتوان لە خۆ دەگرێت كە دەگاتە ( ۸۱,۱ / ) ی دانیشتوانى ئاویزێلەكە و ناوچەشاخاویەكانیش ( ۱۸,۹ / ) دانیشتوانى ئاویزێلەكە لە خۆدەگرێت .

۱۳- پووبەرى زەویە بەراوەكانى ناوچەكە دەگاتە ( ۱۶۸۴۰ دۆنم ) و زەویە دیمەكانیش دەگاتە ( ۱۰۰۲۰ دۆنم ) ، زەوى بەكارھاتوو بۆ دارستان و لەوہرگاكان پووبەریان دەگاتە ( ۴۲۸۴۲ دۆنم ) ، ئەو زەویانەش كە بۆ بەمەبەستى نیشتەجى بوون و پێگاوبان بەكارھێنراون لە ئاویزێلەكەدا پووبەریان دەگاتە ( ۱۸۹۰ دۆنم ) .

۱۴- ناوچەى لیکۆلینەوہ دەولەمەندە بە بنەما سروشتیەكانى گەشت و گوزار وەك ( زنجیرە شاخەكان ، دۆلەكان ، كەنارە بەردینەكان ، ئەشكەوتەكان ، تافگەكان ، كانیاوہكان ، كانیاوہ كەنزییەكان ، دارستانەكان ) .

## پيشنپارهكان

- ۱- پيويستی دامه زاندى ويستگه ئاووه وایی و ويستگه پيوانه ئاويه كان له ناوچه ي ليكولينه وه دا به مه به ستي ده سته به ركردنى زانيارى ئاووه وایی و هايدروئولوجى بۆ ليكولينه وه جوگرافى و جيومورفولوجى و هايدروئولوجى و مورفومه تريه كان.
- ۲- په يره وكردى شيواى ئاوديرى كردنى دلپاندى له كشتوكال كردن و باخداريدا به مه به ستي كه مكرده وه ي به فيرودانى ئاو و پيگرتن له پامالينى زهوى.
- ۳- په يره وكردى شيواى ته لان و رپواندى دارستانى ده سترده وه قه دپالانه ي پووپوشى پوهه كيان كه مه يان نه ماوه .
- ۴- گرنگى دان به بنبركردنى نه خو شيه كشتوكال يه كان ( پوهه كى و ئازه لى) و هاوكارى كردنى دانىشتوانى گونده كان له م بواره دا.
- ۵- دروست كردنى ريگاوبانى قيرتاو كراو و پردى په پينه وه له ناوچه شاخاويه كانى ئاوزيله كه دا به مه به ستي بوژانه وه ي كشتوكال كردن و گه شت و گوزار .
- ۶- گرنگى دان به بنه ما گه شت ياره كانى ناوچه ي ليكولينه وه وه ك دارستان و كانياو و ئه شكه وته كان و ده سته به ركردنى خزمه تگوزار يه گه شت ياره كان له ناوچه كه دا.
- ۷- دروست كردنى به ربه ستي ئاوى گه و ره و بچوك به مه به ستي كه م كردنه وه ي مه ترسى پوودانى لافاو و پامالينى خاك و سود ليوه رگرتنيان له بواره جياوازه كاندا وه ك كشتوكال و گه شت و گوزار .
- ۸- پيويستی سود وه رگرتن له ئاوى پوبارى زه لم و كانياو وه كان له پيگه ي دروست كردنى پرژه كانى ئاوديرى بۆ زهويه كانى هه ردوو به رى پوبارى زه لم و زهويه كانى ده وروبهرى كانياو و كاريزه كان.

# لیستی سه رچاوه کان

## لیستی سه‌چاوه‌کان

### سه‌چاوه کوردیه‌کان

#### ۱- کتیبه‌کان

- ۱- نازاد نه‌قشبه‌ندی ، کهش و هه‌وای هه‌ریمی کوردستانی عێراق ، جوگرافیای هه‌ریمی کوردستانی عێراق ، کتیبی سه‌نته‌ری برایه‌تی ، چاپی یه‌که‌م ، چاپخانه‌ی وه‌زاره‌تی په‌روه‌رده ، هه‌ولێر ، ۱۹۹۸ .
- ۲- جزا توفیق تالب ، په‌وه‌کی خۆرسک ، جوگرافیای هه‌ریمی کوردستانی عێراق ، کتیبی سه‌نته‌ری برایه‌تی ، چاپی یه‌که‌م ، چاپخانه‌ی وه‌زاره‌تی په‌روه‌رده ، هه‌ولێر ، ۱۹۹۸ .

#### ب- نامه زانکویه‌کان

##### ۱- نامه‌ی ماسته‌ر:

- ۳- هێرۆ سیف الله علی ، ئاووژێکی پویاری تابین و سیما مؤرّفومه‌تریه‌کانی ، نامه‌ی ماجستێر ( بلاونه‌کراوه ) ، کۆلیژی زانسته کۆمه‌لایه‌تی یه‌کان ، زانکۆی کۆیه ، ۲۰۰۸ .

#### ج- دامه‌زراوه و فه‌رمانگه حکومه‌یه‌کان

- ۴- حکومه‌تی هه‌ریمی کوردستان ، وه‌زاره‌تی پلان دانان ، به‌پێوه‌به‌رایه‌تی ئاماری سلیمانی ، فه‌رمانگه‌ی ئاماری هه‌له‌بجه ، داتای بلاونه‌کراوه ، ۲۰۱۲ .
- ۵- حکومه‌تی هه‌ریمی کوردستان ، وه‌زاره‌تی کشتوکال و ئاووژێر ، به‌پێوه‌به‌رایه‌تی ئاووژێر سلیمانی ( به‌شی پێوانه ئاوویه‌کان ) ، داتای بلاونه‌کراوه ، ۲۰۱۲ .
- ۶- حکومه‌تی هه‌ریمی کوردستان ، وه‌زاره‌تی کشتوکال و ئاووژێر ، به‌پێوه‌به‌رایه‌تی کشتوکالی هه‌له‌بجه ( به‌شی زه‌وی و زار ) ، داتای بلاونه‌کراوه ، ۲۰۱۲ .
- ۷- حکومه‌تی هه‌ریمی کوردستان ، وه‌زاره‌تی کشتوکال و ئاووژێر ، سه‌نته‌ری که‌شناسی کشتوکالی به‌که‌ره‌جۆ ، داتای بلاونه‌کراوه ، ۲۰۱۲ .

#### د- دیدار و چاوپێکه‌وتن:

- ۸- چاوپێکه‌وتن له‌گه‌ڵ پێشه‌وا محمد علی ، پسپۆری جیۆلۆجی (دکتورا) ، زانکۆی سلیمانی ، به‌رواری ۲۸ / ۴ / ۲۰۱۳ ، کاتژمێر (۱۰) ی سه‌ره‌له‌به‌یانی .

### المصادر العربيه

#### ۱- الكتاب

- ۹- ا.اف. دبنماير، ترجمة يحيى داود المشهداني، النباتات وبيئاتها ، دار الكتب للطباعة والنشر ، جامعة الموصل ، ۱۹۸۸ .
- ۱۰- ابراهيم ابراهيم شريف و علي حسين شلش ، جغرافية التربة ، مطبعة جامعة بغداد ، بغداد ، ۱۹۸۵ .
- ۱۱- ارثر ن ستريبلر ، اشكال سطح الارض دراسة جيومورفية ، تعريب و فيق حسين الخشاب و عبدالوهاب دباغ ، مطبعة دار الزمان ، بغداد ، ۱۹۶۴ .
- ۱۲- ازاد محمد امين نقشبندي و تغلب جرجيس داود ، جغرافية الموارد الطبيعية ، مطبعة دار الحكمة ، البصرة ، ۱۹۹۰ .
- ۱۳- السيد احمد الخطيب ، اساسيات علم الاراضى ، الطبعة الاولى ، كلية الزراعة ، جامعة الاسكندرية ، ۲۰۰۶ .
- ۱۴- السيد احمد الخطيب ، تلوث الاراضى ، بدون اسم مطبعة ، مصر ، الاسكندرية ، ۲۰۰۸ .
- ۱۵- تغلب جرجيس داود ، علم اشكال سطح الارض التطبيقى ، مطبعة دار الجامعة ، البصرة ، ۲۰۰۲ .

- ١٦- جودة حسنين جودة ، الجيومورفولوجيا علم اشكال سطح الارض ، مطبعة دار المعرفة ، الاسكندرية ، ١٩٨٨ .
- ١٧- جودة حسنين جودة ، معالم سطح الارض ، مطبعة المعارف ، الاسكندرية ، ٢٠٠٣ .
- ١٨- حسن رمضان سلامة ، اصول الجيومورفولوجيا ، الطبعة الاولى ، مطبعة دار المسيرة ، عمان ، الاردن ، ٢٠٠٤ .
- ١٩- حسن سيد احمد ابو العينين ، اصول الجيومورفولوجيا (دراسة الاشكال التضاريسية لسطح الارض) ، مطبعة دار النهضة ، بيروت ، لبنان ، بدون سنة الطبع .
- ٢٠- خطاب صگارالعاني ، جغرافية العراق الطبيعية (ارضا-سكانا-وموارد اقصادية) ، كلية التربية ، جامعة بغداد ، ١٩٩٠ .
- ٢١- خلف حسين الدليمي ، التضاريس الارضية (دراسة جيومورفولوجية عملية تطبيقية) ، الطبعة الاولى ، مطبعة دار الصفاء ، عمان ، الاردن ، ٢٠١١ .
- ٢٢- خلف حسين الدليمي ، الجيومورفولوجيا التطبيقية (علم سطح الارض التطبيقي) ، الطبعة الاولى ، مطبعة الاهلية ، عمان ، الاردن ، ٢٠٠١ .
- ٢٣- سعد عجيل مبارك الدراجي ، اساسيات علم شكل الارض الجيومورفولوجي ، الطبعة الاولى ، دار كنوز للطباعة والنشر ، عمان ، الاردن ، ٢٠٠٩ .
- ٢٤- سعد عجيل مبارك الدراجي ، اساسيات الجغرافيا الطبيعية ، الطبعة الاولى ، مطبعة مركز الكتاب الاكاديمية ، عمان ، الاردن ، ٢٠١٠ .
- ٢٥- سعدالله نجم عبدالله النعيمي ، الاسمدة وخصوبة التربة ، الطبعة الثانية ، مطبعة دار الكتب ، موصل ، ١٩٩٩ .
- ٢٦- سهل و اخرونا السنوي ، الجيولوجيا العامة الطبيعية والتاريخية ، الطبعة الاولى ، مطبعة جامعة بغداد ، بغداد ، ١٩٧٩ .
- ٢٧- سيد خالد المطري ، جغرافية التربة ، الطبعة الاولى ، مطبعة دار السعودية ، جدة ، ٢٠٠٤ .
- ٢٨- شاكر خصباك ، الاكرد (دراسة جغرافية اثنوغرافية) ، دار العربية للموسوعات ، بيروت ، ٢٠٠٥ .
- ٢٩- صلاح الدين البحيري ، اشكال الارض ، مطبعة دار الفكر ، دمشق ، سوريا ، ١٩٩٨ .
- ٣٠- عباس فاضل السعدى ، منطقة الزاب الصغير فى العراق (دراسة جغرافية لمشاريع الخزن والرى و علاقاتها بالانتاج الزراعى) ، الطبعة الاولى ، مطبعة اسعد ، بغداد ، ١٩٧٦ .
- ٣١- عبدالله رزقى كربل ، علم الاشكال الارضية الجيومورفولوجيا ، وزارة التعليم العالى والبحث العلمى ، جامعة البصرة ، ١٩٨٦ .
- ٣٢- عبدالعزيز طريح شريف ، مقدمات فى الجغرافية الطبيعية ، مركز الاسكندرية للكتاب ، الاسكندرية ، ٢٠٠٤ .
- ٣٣- عبدالله نجم العاني ، مبادئ علم التربة ، بغداد ، ١٩٨٠ .
- ٣٤- عبدالله السياب وآخرون ، جيولوجيا العراق ، وزارة التعليم العالى والبحث العلمى ، جامعة الموصل ، ١٩٨٣ .
- ٣٥- عثمان محمد غنيم ، تخطيط استخدامات الارض الريفية والحضرية ، دار الصفاء للنشر والتوزيع ، عمان ، الاردن ، ٢٠٠١ .
- ٣٦- عدنان باقر النقاش و مهدي محمد على الصحاف ، الجيومورفولوجي ، كلية التربية ، جامعة بغداد ، ١٩٨٩ .
- ٣٧- على احمد غانم ، الجغرافيا المناخية ، الطبعة الاولى ، مطبعة دار المسيرة ، عمان ، الاردن ، ٢٠١١ .
- ٣٨- غازي عبدالفتاح سفاريني و اخرون ، اساسيات علم الارض ، الطبعة الاولى ، مطبعة دار الفكر ، عمان ، الاردن ، ٢٠١٢ .
- ٣٩- فاروق صنع اللة العمرى و على صادق ، جيولوجية شمال العراق ، مطبعة دار الكتب ، جامعة الموصل ، ١٩٧٧ .
- ٤٠- قصي عبدالمجيد السامرائي ، مبادئ الطقس و المناخ ، مطبعة دار اليازورى ، عمان ، الاردن ، ٢٠٠٨ .
- ٤١- كاظم مشحوت عواد ، التسميد و خصوبة التربة ، مطبعة دار الكتب ، جامعة الموصل ، ١٩٨٧ .
- ٤٢- محمد سامى عسل ، الجغرافيا الطبيعية ، الجزء الاول (المدخل،السطح) ، مطبعة الفنية الحديثة ، جامعة الرياض ، ١٩٧٣ .
- ٤٣- محمد صبرى محسوب ، جيومورفولوجية الاشكال الارضية ، مطبعة دار الفكر العربى ، القاهرة ، ٢٠٠١ .
- ٤٤- محمد صبرى محسوب سليم و محمد دياب راضى ، العمليات الجيومورفولوجية ، مطبعة دار الثقافة ، القاهرة ، ١٩٨٩ .
- ٤٥- محمد صفى الدين ، جيومورفولوجية قشرة الارض ، مطبعة دار النهضة العربية ، بيروت ، لبنان ، بدون سنة الطبع .

- ٤٦- محمد متولى ، وجه الارض ، مطبعة الانجلو المصرية ، القاهرة ، بدون سنة الطبع .
- ٤٧- ميشيل كامل عطاللة ، اساسيات الجيولوجيا ، الطبعة الثالثة ، مطبعة دار المسيرة ، عمان ، الاردن ، ٢٠٠٩ .
- ٤٨- نضير الانصارى ، مبادئ الهيدرولوجى ، مطبعة كلية العلوم ، جامعة بغداد ، ١٩٧٩ .
- ٤٩- وفيق الخشاب و مهدى الصحاف ، علم الجيومورفولوجيا ( تعريفه ، تطوره ، مجالاته و تطبيقاتها) ، مطبعة جامعة موصل ، الموصل ، ١٩٧٧ .
- ٥٠- وفيق الخشاب ، علم الجيومورفولوجى (تعريفه ، تطوره ، مجالاته و تطبيقاته)، كلية التربية ، جامعة بغداد ، بدون سنة الطبع.
- ٥١- وفيق الخشاب و اخرون ، علم الجيومورفولوجيا (تعريفه ، تطوره ، مجالاته و تطبيقاته) ، مطبعة جامعة بغداد ، بغداد ، ١٩٧٧ .
- ٥٢- وليم دى ثورنبرى ، اسس الجيومورفولوجيا ، ترجمة وفيق خشاب و مهدى على محمد المياح ، مطبعة جامعة بغداد ، بغداد ، ١٩٧٨ .

## ب- الرسائل و الاطاريح الجامعية

- ٥٣- ابتسام احمد جاسم ، هيدروجيومورفولوجية حوض التون كوبرى فى محافظة كركوك ، اطروحة دكتوراه (غ.م) ، كلية الاداب ، جامعة بغداد ، ٢٠٠٦ .
- ٥٤- ابتهاج محمدا مين عزيز محمد ، جيومورفولوجية منطقة المقلوب (دراسة فى الجغرافية الطبيعية ) ، رسالة ماجستير (غ.م) ، كلية التربية ، جامعة الموصل ، ٢٠١٠ .
- ٥٥- احمد حسين فرحان الجيفى ، جيومورفولوجية وادى الفحيمى فى هضبة العراق الغربية ، رسالة ماجستير (غ.م) ، كلية التربية ، جامعة الانبار ، ٢٠٠٨ .
- ٥٦- احمد عبدالستار جابر العزاري ، جيومورفولوجية وادى المرج ، رسالة ماجستير (غ.م) ، كلية التربية (ابن رشد) ، جامعة بغداد ، ٢٠٠٠ .
- ٥٧- احمد عبدالستار جابر العزاري ، هيدرو جيومورفولوجية منطقة الوديان غرب الفرات شمال هضبة الغربية العراقية ، اطروحة دكتوراه (غ.م) ، كلية الاداب ، جامعة بغداد ، ٢٠٠٥ .
- ٥٨- احمد على حسن الببواتى ، جيومورفولوجية حوض وادى العجيج و استخدامات اشكاله الارضية ، اطروحة دكتوراه (غ.م) ، كلية الاداب ، جامعة بغداد ، ١٩٩٥ .
- ٥٩- احمد محمد صالح العزى ، التقييم الجيومورفولوجى وآلية التغيرات الهندسية لشكل حوض طوزجاي و وادى شيخ محسن / نهر العظيم ، اطروحة دكتوراه (غ.م) ، كلية التربية (ابن رشد) ، جامعة بغداد ، ٢٠٠٥ .
- ٦٠- اسو سوار نامق ، هيدرومورفومترية حوض گومه سپان و استثمارات المائية ، رسالة ماجستير (غ.م) ، كلية الاداب ، جامعة صلاح الدين ، ٢٠٠٨ .
- ٦١- اكرام حسن امين حسن ، المظاهر الجيومورفولوجية فى منطقة چچمال ، رسالة ماجستير (غ.م) ، كلية التربية ، جامعة الموصل ، ٢٠١٠ .
- ٦٢- آمنة بنت احمد بن محمد العلاجى ، تطبيق نظم المعلومات الجغرافية فى بناء قاعدة بيانات للخصائص المورفومترية و مدلولاتها الهيدرولوجية فى حوض وادى يللم ، رسالة ماجستير (غ.م) ، كلية العلوم الاجتماعية ، جامعة ام القرى ، السعودية ، ٢٠١٠ .
- ٦٣- جنان رحمان ابراهيم فرج الجاف ، جيومورفولوجية جبل براكرة و احواضها النهرية و تطبيقاتها ، رسالة ماجستير (غ.م) ، كلية الاداب ، جامعة بغداد ، ٢٠٠٥ .
- ٦٤- حسين ابراهيم قطريب ، حوض وادى الحسينية اشكال سطحه و مجالات استعمالها ، رسالة ماجستير (غ.م) ، كلية الاداب ، جامعة بغداد ، ١٩٩٥ .



- ٦٥- حكمت عبدالعزيز حمد الحسيني ، جيومورفولوجية جبل پيرام و احواضه النهريه مع تطبيقاتها ، رساله ماجستير(غ . م ) ، كلية الاداب ، جامعة صلاح الدين ، ٢٠٠٠ .
- ٦٦- خليل كريم محمد ، المياه الجوفية فى سهل شهرزور و امكانيات استثمارها(دراسة فى الجغرافية الطبيعية) ، رساله ماجستير(غ.م) ، كلية العلوم الانسانية ، جامعة السليمانية ، ٢٠٠٨ .
- ٦٧- رحيم حميد عبدالثامر العبدان ، الاشكال الارضية لحوض وادى عامج ، اطروحة دكتوراه(غ.م) ، كلية الاداب ، جامعة بغداد ، ٢٠٠٤ .
- ٦٨- عائشة ابوبكر عثمان ، جيومورفولوجية محيط جبله و علاقاتها باستعمالات الارض ، اطروحة دكتوراه(غ.م) ، كلية التربية( ابن رشد) ، جامعة بغداد ، ٢٠٠٢ .
- ٦٩- عزالدين جمعة درويش البالانى ، اثر سد القادسية على التنظيم الاروائى لنهر الفرات فى العراق(دراسة فى الموارد المائية) ، رساله ماجستير(غ.م) ، كلية التربية ، جامعة الانبار ، ٢٠٠٠ .
- ٧٠- عايد جاسم حسن الزاملى ، الاشكال الارضية فى حافات متقطعة للهضبة الغربية بين بحيرتى الرزازة و ساوة و اثارها على النشاط البشرى ، اطروحة دكتوراه(غ.م) ، كلية الاداب ، جامعة بغداد ، ٢٠٠٧ .
- ٧١- عبدالله على محمد المعلم ، جيومورفولوجية حوض وادى حسان فى اليمن ، اطروحة دكتوراه(غ.م) ، كلية التربية (ابن رشد) ، جامعة بغداد ، ٢٠٠٤ .
- ٧٢- عطا حمه غريب ، جيومورفولوجية منطقة پيرمگرون الجبلية فى جمهورية العراق ، رساله ماجستير(غ.م) ، كلية الاداب ، جامعة الاسكندرية ، ١٩٨٣ .
- ٧٣- علاء نبيل حمدون محمودالعبادى ، تطبيقات التحسس النائى فى دراسة المظاهر الجيومورفولوجية والتغيرات فى استخدامات الاراضى لمدينة دهوك وما حولها و توسعها المستقبلى ، رساله ماجستير(غ.م) ، كلية العلوم ، جامعة الموصل ، ٢٠٠٢ .
- ٧٤- عماد عبدالفتاح صالح حافظ ، جيومورفولوجية منطقة ام خثيب شمال غرب شبه جزيرة سيناء ، رساله ماجستير ( غ. م ) ، كلية الاداب ، جامعة بنى سيوف ، ٢٠٠٨ .
- ٧٥- فاضل جواد خلف الحلبوسى ، جيومورفولوجية حوض وادى الاسدى ، رساله ماجستير(غ.م) ، كلية التربية (ابن رشد) ، جامعة بغداد ، ٢٠٠٥ .
- ٧٦- كميلة كريم ياسين التكريتى ، الجيومورفولوجيا التطبيقية للمنطقة المحصورة ما بين الفتحة - الدور شرق دجلة ، اطروحة دكتوراه(غ.م) ، كلية التربية ( ابن رشد) ، جامعة بغداد ، ٢٠٠٢ .
- ٧٧- لىلى محمد قهرمان ، التحليل الجغرافى لخصائص و مشاكل ترب محافظة اربيل و قابلية اراضيها الانتاجية ، اطروحة دكتوراه (غ.م) ، كلية الاداب ، جامعة صلاح الدين ، ٢٠٠٤ .
- ٧٨- متولى عبدالصمد عبدالعزيز على ، حوض وادى وتير شرق سيناء دراسة جيومورفولوجية ، اطروحة دكتوراه(غ.م) ، كلية الاداب ، جامعة القاهرة ، ٢٠٠١ .
- ٧٩- محمد بهجت ثامر الراوى ، هيدرولوجية حوض بحر النجف باستخدام نظم المعلومات الجغرافية ، رساله ماجستير (غ.م) ، كلية التربية (ابن رشد) ، جامعة بغداد ، ٢٠٠٧ .
- ٨٠- محمد جميل احمد قرالة ، التقييم الجيومورفولوجى للموارد الارضية للحوض الرئيسى ، اطروحة دكتوراه(غ.م) ، كلية دراسات العليا ، جامعة الاردنية ، ٢٠٠٣ .
- ٨١- محمد فواد عبدالعزيز سليمان ، حوض وادى الاسيوطى( دراسة جيومورفولوجية ) ، رساله ماجستير(غ.م) ، كلية الاداب ، جامعة طنطا ، ٢٠٠٢ .
- ٨٢- مها قحطان جبار ، جيومورفولوجية نهر باسرة (دراسة جغرافية ) ، رساله ماجستير(غ.م) ، كلية الاداب ، جامعة بغداد ، ٢٠٠٧ .

- ٨٣- نخشان محمد رستم خان البالانى ، جيومورفولوجية منطقة كه لار (دراسة تطبيقية) ، رسالة ماجستير (غ.م) ، كلية علوم الانسانية ، جامعة السليمانية ، ٢٠١٠ .
- ٨٤- نزية على محمد العذرة ، جيومورفولوجية حوض التصريف النهري وادى خليل ، رسالة ماجستير (غ.م) ، كلية الدراسات العليا ، جامعة النجاح الوطنية ، ٢٠٠٧ .
- ٨٥- هناء عزيز احمد العبيدى ، حوض نهر زاب الصغير فى العراق (دراسة هيدرولوجية) ، رسالة ماجستير (غ.م) ، كلية الاداب ، جامعة بغداد ، ١٩٧٨ .
- ٨٦- يوسف صالح اسماعيل الشمزينى ، التعرية فى حوض وادى دوين دراسة فى الجيومورفولوجية التطبيقية (باستخدام معطيات الصور الجوية) ، رسالة ماجستير (غ.م) ، كلية الاداب ، جامعة صلاح الدين ، ٢٠٠٢ .
- ٨٧- يوسف صالح اسماعيل الشمزينى ، التقييم الجيومورفولوجى لسهل ديبگه ، اطروحة دكتوراه (غ.م) ، كلية التربية ، جامعة الموصل ، ٢٠٠٨ .

### ج- مجلات

- ٨٨- سحر نافع شاكر ، جيومورفولوجية العراق فى العصر الرباعى ، مجلة الجمعية الجغرافية العراقية ، العدد (٢٣) ، ١٩٩٠ .
- ٨٩- حسن رمضان سلامة ، التحليل الجيومورفولوجى لخصائص المرفومترية للاحواض المائية فى الاردن ، مجلة دراسات علوم الانسانية ، جامعة الاردنية ، العدد الاول ، حزيران ١٩٨٠ .
- ٩٠- مهدي الصحف و كاظم موسى الحسن ، هيدرولوجية حوض وادى الخوصر (دراسة فى الجيومورفولوجيا التطبيقية) ، مجلة الجمعية الجغرافية العراقية ، العددان (٢٤-٢٥) ، مطبعة العانى ، بغداد ، ١٩٩٠ .
- ٩١- محمد فتحى محمد المولى ، اعداد خارطة التعرية الاخمدوية لحوض وادى الاحمر فى محافظة نينوى ، مجلة التقنى ، مجلد واحد والعشرون ، العدد (١) ، ٢٠٠٨ .

### د- منظمات والدوائر الحكومية:

- ٩٢- جمهورية العراق ، وزارة الصناعة والمعادن ، منشأة العامة للمسح الجيولوجى و التعدين ، خارطة الهيدرولوجية للعراق ( الكراس التوضيحي ) ، بغداد ، ١٩٩٣ .

- 93–Buday.T.jamesS.monro,Essentionl ofGeology,West publishing Company,New York , 1995.
- 94–Dilip Kumar Das, Introductory , Soil Science Kalyani , publish Ers , Ludihina , New Dlhi , India (U.P)Hayderabad , Chennal KolkT cuttack ,2003.
- 95–Fournier . F.Climat e rotion la relation enter lerotion du sol et les perceptions ,ques, Paris, 1960.
- 96–H.p Buringh ,Soil and soil condination in Iraq , Baghdad,1960.
- 97–Mr.Slahaddin Saeed Ali,Geologi\I Hidrologia Sharazur- Piramagr un u oblasti Sulaimania,severoistocnni Iraq ,2007,Doktorska, Disertacia .
- 98 – Omed . M . Mstafa , Impact of sewage waste on the Environment of Tanjaro River and Its Basin,within Sulaimani City/NE-Iraq ,thesis of master,submitted to the council of college of science , University of Baghdad , 2006.
- 99–P.C.Jaiswal ,Soil ,Plant , Water Analaysis , Kalyani publisher, New Delhi,India ,2004.
- 100– R.A Van Zuidam and F.L Zuidam,Terrain analysis and Classification Using arial photographs International in statute for arial survey and Earth Scinces (ITC) Al Euschaed The Nethrer land 1997.
- 101 –Rechard John Hoggett,Fandamentals of Geomorphology,Third Edtion, London,2011.
- 102–Saad Z.Jassim and Jeremy C.Goff,Geology of Iraq, published by Dolin, Prague and Moravian Museum,Brno , 2006.
- 103 –Salahaddin S.Ali and Diary A.M.Amieen,Geological and Hydrological study of the zalm spring,Shahrazoor,Sulaimania ,Iraq,Iraqi jour . Earth Sci. , Vol.5 ,No.1,2005.
- 104–Stam Marin,GIS Solution in Natural Resorce Management,Tenewable Natural Resorce Foundation and National Academy of Scinces–Nationl Reserch Council,Washington, 1999 .
- 105–Stevanovic,Z.,Markovic,M. ,Hydrogeolog of Nothern Iraq,FAO coordination office for Nothern Iraq , vol192 and Edition, Erbil,February, 2003.
- 106–Strahlar.A.N.,Dimensional analysis to fluvially Eroded Land form ,bulletin of the Geological society of America,vo1.69,1958.

پیکخرا و دامه زراوه کان:

- 107–FAO coordination office for nothren of Iraq,Hydrology of Nothern Iraq,vo.1 ,2003
- 108- FAO,Guide to laboratory establishment for plant nutrient analysis , 2008.

پاشکوکان

پاشکوی ژماره ( ۱ )

خه سلته تي کيمياوي چه ند نمونه يه کي سه رچاوه و ئاوي کانياو و بيره کان (به ش / مليون) له ئاوزيلى پوياي زهلم

K <sup>+</sup>	Mg <sup>++</sup>	Na <sup>+</sup>	Ca <sup>+</sup>	HCO <sub>3</sub> <sup>-</sup>	SO <sub>4</sub> <sup>-2</sup>	NO <sub>3</sub> <sup>-</sup>	Cl <sup>-</sup>	T.D.S	Ec	T.H	PH	يه که ي به رزي و نزمي	شوین
۰,۲۲	۲۳,۲۸	۱,۱۷	۲۹,۴	۲۰۰,۲	۸,۱۷	۱۵,۷	۸,۱۵	۲۹۲,۸	۴۰۸,۶	۱۹۴	۷,۳۴	شاخاوي	سه رچاوه ي زهلم
۰,۴	۲۶,۱	۲,۶	۳۳	-	۹	-	۱۴,۲	۲۰۶,۷	۳۲۳	۱۹	۷,۶	شاخاوي	باخه کون (بيري قول)
-	۱۴,۸	-	۴۱,۵	-	-	۷	۵۳,۹	۱۶۰,۶	۲۵۱	۱۸۰	۷,۴	داميني شاخه کان	کانياوي خورمال
۰,۷	-	۷,۹	۱۲	-	-	۵۵	۴۶	۴۵۴	۷۱۰	۲۲۰	۶,۶	داميني شاخه کان	شيره مه ر (بيري قول)
۰,۶	-	۷,۸	-	-	-	۸	۸۳,۱	-	۳۶۰	۳۰۰	۷,۲	ناوچه ي ده شته کان	کانياوي گردی گو
۰,۶	-	۶,۸	-	-	-	-	۵۵	۲۰۵,۴	۳۲۱	۲۶۰	۷,۴	ناوچه ي ده شته کان	گومه لار (بيري قول)

سه رچاوه : ۱- خليل کريم محمد ، المياه الجوفية في سهل شہرزور و امکانيات استثمارها (دراسة في جغرافية الطبيعية) ، رسالة ماجستير (غ.م) ، كلية العلوم الانسانية ، جامعة السليمانية ، ۲۰۰۸ ، ص ۱۹۴-۲۰۱.

2-Salahaddin S.Ali and Diary A.M.Amieen,Geological and Hydrological study of the zalm spring,Shahrazoor,Sulaimania,Iraq,Iraqi jour.Earth Sci.,Vol.5,No.1,2005,P.45-46.

پاشکوی ژماره ( ۲ )

دیاری کردنی چری ٹایون و پرهگزه کیمیاوی و فیزیایویه کانی ٹاو به پیی پیوهری ریکخراوی تهنروستی جیهانی (WHO) بۆ سالی (۱۹۹۶) و دهولته تی عیراقی بۆ سالی (۱۹۹۸)

K <sup>+</sup>	Mg <sup>++</sup>	Na <sup>+</sup>	Ca <sup>+</sup>	HCO <sub>3</sub> <sup>-</sup>	SO <sub>4</sub> <sup>-2</sup>	NO <sub>3</sub> <sup>-</sup>	Cl <sup>-</sup>	T.D.S	Ec	T.H	PH	پهگزه کان
۱۲	۱۲۵	۲۰۰	۷۵	۳۵۰-۱۲	۲۵۰	۵۰	۲۵۰	۱۰۰۰	۲۵۰۰-۸	-	۸,۵-۶	پیوهری (WHO)
-	۵۰	۲۰۰	۵۰	-	۲۵۰	۴۰	۲۵۰	۱۰۰۰	-	۵۰۰	۸,۵-۷	پیوهری دهولته تی عیراق

سهرچاوه: ۱- خلیل کریم محمد ، المیاه الجوفیة فی سهل شهرزور و امکانات استثمارها(دراسة فی جغرافیة الطبیعیة) ، رساله ماجستیر(غ.م) ، کلیة العلوم الانسانیة ، جامعة السلیمانیة ، ۲۰۰۸ ، ص ۱۹۴-۲۰۱.  
2 - Salahaddin S. Ali and Diary A.M.Amieen, Geological and Hydrological study of the zalm spring, Shahrazoor, Sulaimania, Iraq, Iraqi jour. Earth Sci., Vol.5, No.1, 2005, P.54

ملخص

## ملخص

### جيومورفولوجية حوض نهر زلم و تقييم استخداماتها

تقع منطقة الدراسة بين دائرتي عرض (  $19^{\circ} - 11^{\circ} 35'$  ) شمالا وخطى طول (  $41^{\circ} - 56^{\circ} - 45'$  )  
(  $13^{\circ} - 12^{\circ} 46'$  ) شرقا ، على بعد (65 كم) الى الجنوب الشرق من مدينة السليمانية ، بمساحة تبلغ (229,5 كم<sup>2</sup>) ، ومنها  
(29,7 كم<sup>2</sup>) تقع فى الاراضى الايرانية.

تم فى دراستنا تحليل البيئة الطبيعية للحوض و تاثيراتها فى صنع مظاهر سطح الارض من حيث التكوينات الجيولوجية  
، والتضاريس ، و اتجاه و درجة الانحدار الارض ، و الغطاء النباتى ، بالاضافة الى دراسة مناخ المنطقة و خصائصها و  
توضيح تاثيراتها من خلال عمليات التجوية والتعرية ، فضلا عن توضيح العمليات الجيومورفولوجية السائدة و تحديد  
ظواهرها الجيومورفولوجية لغرض انشاء الخريطة الجيومورفولوجية . اضافة الى تحليل مورفومتري لحواض منطقة  
الدراسة.

لاجل وصول الى اهداف البحث تم تقييم استخداماتها الارضية لذلك قام الباحث باخذ(13) عينة من تربة منطقة الدراسة وتم  
تحليلها فى المختبر و بعدها تم اسقاطها على المثلث النموذجى لنسجة التربة ، حيث أظهر النتائج بان ترب منطقة السهول  
من نوع الطينية الغرينية كما هول الحال فى السهول الفيضية والمروحية و سهول اقدام الجبال ، و مزيجية عملية فى منطقة  
الطيات .

بالاضافة الى تحديد العلاقة بين اشكال سطح الارض و الانشطة البشرية من حيث تاثيره على المستوطنات البشرية و  
الزراعية والسياحية والعمليات العسكرية ، فضلا عن ذلك تم تحديد ملائمة الارض و قابليتها للنشاط الزراعى و تم تقسيم  
منطقة الدراسة الى عدة مستويات اعتمادا على انحدار سطح الارض .

وقد أظهرت الدراسة بأن المظاهر السطحية للحوض له تاثير على تقسيم المستوطنات و حجمها من حيث عدد السكان  
مع استخداماتها المتنوعة و فى الوقت نفسه تتميز منطقة الدراسة بمقومات السياحة الطبيعية كالجبال و الاودية و الاشجار و  
الكهوف والعيون . ولغرض تقليل تاثير مظاهر السطح على الاستخدامات البشرية المتنوعة لابد من الاهتمام بانشاء الجسور  
و مد طرق النقل لربط اجزاء المنطقة و الاهتمام بالنشاط الزراعى ( النباتات والحيوانات) واعتماد نمط الزراعة المحمية و  
استخدام الاساليب و التقنيات الحديثة فى الزراعة فضلا عن توفير البنية التحتية و الخدمات فى مجالات المختلفة فى منطقة  
الدراسة لكون المنطقة يمتلك مقومات طبيعية جيدة فى حالة استثمارها بشكل صحيح سوف يولد التنمية المستدامة عندها  
فى المنطقة .



پوختہ بہ زمانی ٹینگری

## **Abstract**

### **Geomorphology of Zalm Basin and Evaluating Its Uses**

The area of the research lies between (35°,11',19" - 35°,23',15") northern latitude and the two lines(45°,56',41" - 46°,12',13") longitude to the east . It lies east to Sulaimani province: (65 km) to the south-east of the city . Its area is(229, 5 km<sup>2</sup>) and part of it which is about (29,7 km<sup>2</sup>) lies inside the Iranian border.

The research analyses the natural environment of the basin and its influences upon the surface of the earth like the geological construction, topography, and the degree and direction of its slope. It also studies the type of the weather and its characteristics with its impacts through climating and shoveling.

After discussing the common geomorphologic processes in the area of study and assigning the geomorphologic phenomena in the basin, the architecture of the area of the study is made. There is also morphometric analysis for the basin of the area at the end of which the geomorphologic results are shown.

And to complete the study, uses of the surface of the studied area are evaluated, for this purpose, (13) samples of the soil in the area are taken and laboratory analyses are made for them and the results are shown in the triangle of the soil component. The analysis shows that the soil of the area comprises: oozy mud in the valleys like the valleys made by floods and the valleys at the bottom of the mountains, while it is mixed sandy in mountainous and curved concave areas.

The study also decides upon the connection between the shapes of the surface and the human uses like the impact of the surface on housing, agriculture, tourism, and military processes.

As for its suitability and the range of its use for agriculture, the area of the study is divided into a number of grades according to the slope. The result of the research shows that the different shapes of the surface influence the division of the human housings, the number of the inhabitants, and the different uses of the surface of the basin . The basin is also rich with the features of tourism like mountains, deep valleys, forests, caves, and springs.

And for reducing the influences of the surface on the different uses, it is proposed that building bridges and paved roads should be taken into a great consideration along with connecting the mountainous areas, paying attention to agriculture (plant and animal), taking interest in irrigation, and providing tourist services to the basin. The study concludes with the list of the references.

**Kurdistan Region-Iraq**

**Ministry of Higher Education & Scientific Research**

**Salahaddin University-Erbil**



# **Geomorphological Zalm Basin and Evaluating Its Uses**

**A Thesis**

*Submitted to the Council of the College of Arts of Salahaddin  
University– Erbil in Partial Fulfillment of the Requirements for the  
Degree of Master in physical Geography*

By

**Omed Hama baqi Hama amin B.A. Geography University of sulaimania –  
2004**

Supervised by

**Asst.Prof. Dr. Azzdeen Jumaa Darwish palany**

**September 2013 A.D.**

**Zilqada 1434 Al-H.**

**Galawezh 2713 K.**

**Kurdistan Region-Iraq**

**Ministry of Higher Education & Scientific Research**

**Salahaddin University-Erbil**

# **Geomorphological Zalm Basin and Evaluating Its Uses**

**A Thesis**

*Submitted to the Council of the College of Arts of Salahaddin  
University– Erbil in Partial Fulfillment of the Requirements for the  
Degree of Master in physical Geography*

By

**Omed Hama baqi Hama amin B.A. Geography University of sulaimania –  
2004**

Supervised by

**Asst. Prof. Dr. Azzdeen Jumaa Darwish palany**

**September 2013 A.D.**

**Zilqada 1434 Al-H.**

**Galawezh 2713 K.**